COMMUNE NOUVELLE AUDIERNE

DECEMBRE 2018

Revue de presse à consulter sur place

La maison de services au public a été inaugurée

Audierne — Après cinq mois d'accueil, la Maison de services au public (MSAP) dévoile son potentiel et ses projets. Elle confirme aussi une attente de la population.

Imaginée en 2015, la Maison de services au public (MSAP) est ouverte depuis juillet. Après quelques mois de fonctionnement, elle a été inaugurée officiellement jeudi matin, en présence du secrétaire général de la préfecture, Alain Castanier, du conseiller régional, référent du Pays de Cornouaille, Karim Ghachem, du vice-président du conseil départemental, Jacques François, des élus locaux et des partenaires.

Chacun a loué le dialogue entre les différents intervenants : la communauté de communes qui porte le projet, le CIAS (Centre intercommunal d'action sociale) et le Département, qui met à disposition les locaux.

Mais aussi la Région, qui apporte 57 590 € et l'État, qui finance cet investissement de 300 000 € (études et mobilier compris), à hauteur de 172 270 €. Dans la mesure où la structure sera labellisée, il pourrait aussi participer au fonctionnement.

Joseph Evenat, maire d'Audierne, avec les élus communautaires, du Département, de la Région et le secrétaire général de préfecture

« La faire vivre et développer »

Le site, de 600 m² comprend des espaces d'accueil, d'accompagnement et de documentation, huit bureaux de permanences hébergeant les partenaires : trois salles de réunion, trois bureaux destinés au CIAS, trois dédiés à la petite enfance et trois autres aux agents du Département.

« Mais la structure n'est pas une fin en soi, il faut la faire vivre et développer », assure Bruno Le Port, président de la communauté de communes.

L'objectif est de trouver dans un même lieu les correspondants ou les informations nécessaires aux démarches administratives, notamment en ce qui concerne l'emploi et la formation, la santé et le domaine social, les entreprises, la famille, l'enfance et jeunesse, l'habitat et les services aux personnes âgées.

« Plutôt que de se déplacer, c'est la grande ville qui vient sur place », commente le secrétaire général de la préfecture.

Après une période d'installation, la MSAP vérifie d'ores et déjà son efficacité. Les agents travaillant sur le site sont polyvalents et formés à renseigner le public.

Dix-huit partenaires, dont Pôle emploi, la CAF, la Mission locale, le Service social maritime, la CCI et la chambre des métiers, Info énergie, ont leur bureau ou assurent des permanences régulières.

Quant aux usagers, ils s'approprient l'outil qui leur permet de trouver rapidement l'information ou le contact souhaité et d'effectuer des démarches.

En juillet, ils étaient 720 à s'être présentés à l'accueil. Ce chiffre est passé à 885 en octobre. Pour Jacques François, il s'agit aussi d'un **« vecteur de cohésion sociale qui limite les inégalités**, en particulier la fracture numérique. **Cette structure doit faire que chaque citoyen ait accès à ses droits. »**

Pour Karim Ghachem, il s'agit d'un travail sur le quotidien : **« Un projet emblématique de dialogue entre partenaires, financiers, structures et agents, au service du territoire. Un beau projet qui montre que ça bouge dans le Cap**, et d'ajouter avec un sourire convaincu : **Tout vient de l'Ouest. »**

La MSAP, 17, rue Lamartine, à Audierne, est ouverte du lundi au vendredi, de 9 h à 12 h 15 et de 13 h 30 à 17 h. Contact : au 02 98 70 08 78 ou par courriel (mspa@cap-sizun.fr)

OF du 1-2/12/18

Tel du 2/12/18

Audierne

Aménagement. De nombreux travaux en 2019

Jeudi, se déroulait la réception des travaux d'aménagement de l'impasse Simone-Veil, à Esquibien, en présence des représentants du cabinet Le Doaré et des entreprises Le Roux, Veolia, Sise TP et Cegelec.

« Ce projet, porté par Didier Guillon malgré les réticences de l'opposition, est une très belle réalisation », se félicite Yves Cariou, adjoint aux travaux. Le pôle médical, projet privé porté par les médecins, est très apprécié de la population et, bientôt, une pharmacie viendra compléter les prestations du site ».

Trois terrains viabilisés sont situés dans le bas de l'impasse et sont actuellement disponibles à la vente.

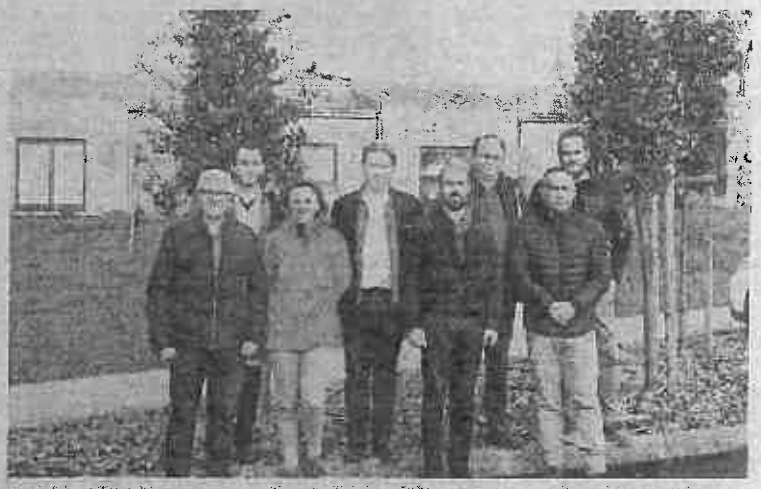

Yves Cariou, adjoint aux travaux, Jean-Yves Eolin de l'entreprise Véolia, Melle Gouby et Stéphane Le Doaré du cabinet Le Doaré, Christopher Aussant de la Cegelec, Sébastien Coatmeur et Fabien Le Coz de l'entreprise Le Roux, et Patrice Eaul de la Sise TP.

Les autres travaux

Les travaux d'assainissement sont bien avancés sur le boulevard Jean-Moulin, même si l'achèvement des travaux de voirie est retardé par les conditions météorologiques défavorables. Le réseau sera opérationnel à la fin du mois de février.

Yves Cariou et Jean-Paul Cabillic, adjoints aux travaux de la commune nouvelle, ont listé les travaux inscrits au programme 2019. Les allées des cimetières seront enrobées par souci de sécurité et pour en limiter l'entretien. Des travaux seront effectués dans les rues du Cabestan, de Penfrat, Henri-Roé, Pasteur, Guezno. Au programme également, les trottoirs de la rue du 14-Juillet et l'aménagement de la place Kéravec.

« Notre ambition et notre motivation pour le développement de la commune nouvelle restent intactes ! », affirment Yves Cariou et Jean-Paul Cabillic.

École Sainte-Anne. Tout pour la musique

Écoute et attention sont de mise, même chez les plus petits.

Les élèves de maternelle et de CM2 de l'école Sainte-Anne d'Audierne bénéficient, jusqu'à la fin du mois de février, de quinze séances de musique animées par Marie Carrincazeaux, directrice de l'école intercommunale de musique du Cap-Sizun.

En maternelle, l'animation porte sur les musiques du monde. Pratique des instruments, jeux d'écoute, rythme et chant sont au programme.

Cette semaine, même les plus jeunes étaient très attentifs aux changements de musique qui incitaient les petits pingouins à se recroqueviller pour protéger leur œuf !

Il était aussi fait appel à leur créativité pour inventer une façon de chanter leur prénom. « Pour se déplacer sans bruit, il faut mettre ses chaussons de musicien ! », affirme Marie Carrincazeaux.

Chez les CM2, une grande partie des séances est consacrée à l'étude de la musique dans l'histoire de l'art, et les autres aux musiques du monde.

À l'issue des quinze séances, les parents et grands-parents pourraient être invités à assister à un petit spectacle montrant les acquis des enfants.

Tel du 3/12/18

Audierne

Jardin. Soixante personnes à l'art floral de Noël

Samedi, aux Affaires maritimes, Christine Boulin, formatrice en art floral, était présente pour faire une démonstration d'art floral sur le thème « Brillances de Noël ». Dans la salle où étaient installées de nombreuses compositions florales simples ou plus élaborées, plus d'une soixantaine de personnes ont écouté ses conseils pour pouvoir reproduire les gestes précis à la maison et faire ainsi de belles tables pour Noël. Cette animation était organisée par l'association les Jardiniers des deux baies.

OF du 3/12/18

Audierne

Cap Accueil a repris ses sorties au musée

Après la découverte de l'exposition temporaire Serusier, moment de détente au musée de Pont-Aven

Après une première sortie à l'espace culturel de Landerneau pour découvrir une très belle exposition des sculptures d'Henri Moore, 25 adhérents de l'association Cap Accueil ont pris, mardi, la route de Pont-Aven. Accompagnés d'un conférencier de talent, ils savent tout désormais de l'œuvre de Paul Serusier présentée en exposition temporaire au musée de la ville.

Paul Sérusier, est né en 1864 à Paris mais s'est éteint en 1927 à Morlaix. Peintre postimpressionniste, associé du mouvement des nabis, il a passé l'été 1888 à la pension Gloanec de Pont-Aven, où il avait, entre autres, rencontré Paul Gauguin qui lui avait prodigué ses conseils, avant de s'installer au Pouldu. Il vivra notamment à Huelgoat et Châteauneuf-du-Faou et peindra de nombreuses scènes bretonnes qui trouvent leur place dans les plus grands musées nationaux.

Dans le cadre de la reprise des sorties au musée, d'autres expositions et événements sont d'ores et déjà programmés en 2019.

Contact : 02 98 70 28 72.

Audierne

Préavis de grève à l'Ehpad, mardi 11 décembre

Le syndicat CGT de l'Ehpad de la Baie d'Audierne vient de lancer un préavis de débrayage, pour le mardi 11, de 13 h à 14 h. Il entend notamment dénoncer une dégradation des conditions de travail.

Tel du 4/12/18

Cap Accueil. En visite à Pont-Aven

Cap Accueil relance les sorties expositions avec conférencier dans le Finistère. Mardi dernier, un groupe de 25 personnes s'est rendu au musée de Pont-Aven pour y découvrir l'exposition temporaire de Sérusier. Le groupe était accompagné d'un guide. L'engouement des adhérents pour ces expositions est tel que le nombre de demandes est bien supérieur au nombre de places proposé. Inscriptions : Cap Accueil, tél. 02 98 70 28 72.

Audierne

Aînés. Cent trente convives réunis dimanche

Dimanche, la municipalité et le CCAS ont invité les aînés d'Audierne, au restaurant Le Goyen : 130 convives se sont ainsi retrouvés, dont une dizaine de nouveaux administrés ayant atteint 70 ans cette année. Les doyens de l'assemblée étaient Marie Salaun, 97 ans et Vincent Ansquer, 90 ans. Dimanche, les aînés de la commune historique d'Esquibien seront à leur tour invités à déjeuner.

OF du 4/12/18

Des sous-marins allemands sur les côtes en 14-18

Audierne — La guerre 14-18 a fait de nombreuses victimes dans les combats navals, et jusqu'en baie d'Audierne, surtout lors d'attaques de sous-marins allemands.

Le rendez-vous

De la Première Guerre mondiale, on évoque en tout premier lieu les tranchées, les affrontements terrestres. Moins des combats navals et des sous-marins qui ont bien failli faire gagner la guerre à l'Allemagne. On se souvient, aussi, parfois des Dardanelles, où de nombreux marins bretons, et plus particulièrement capistes, ont perdu la vie.

Pourtant les redoutables U-Boote allemands (unterseeboote) engagés dans une guerre totale, entrent en scène dès 1914. Ils coulent des convois de ravitaillement alliés, des navires civils, sans sommation, abandonnant les équipages en pleine mer, au mépris des codes maritimes. Pas uniquement en Méditerranée. Ils ont sévi loin du front, jusqu'en baie d'Audierne. En 1917, la goélette *Madeleine Davout*, ainsi que deux chaloupes sardinières de Poulgoazec sont coulées. Vingt marins périssent tandis qu'à terre la panique gagne le milieu de la pêche.

Les représentants des amis du musée maritime du Cap-Sizun et de l'association Culture et patrimoine, d'Esquibien, dans la salle du musée consacrée aux sous-marins.

Une page de l'Histoire souvent ignorée

Pour mieux s'approprier cette page de l'histoire locale souvent ignorée, le musée maritime du Cap-Sizun et l'association Culture et patrimoine d'Esquibien organisent une conférence sur ce sujet peu connu de la Grande Guerre, intitulée *La guerre sous-marine sur les côtes de Bretagne durant la guerre 14-18*, animée par Bruno Jonin, un plongeur qui a, notamment, répertorié les épaves de l'époque dans la région et édité des cartes les situant ; la dernière s'étend de Sein aux Glénan.

Au cours de cette rencontre, il sera question de ces épaves et de leur histoire, des stratégies navales novatrices et brutales utilisées par l'Allemagne ; mais aussi de la vie à bord, de l'évolution de la technologie, de la puissance de ces 300 sous-marins ennemis, utilisés par la marine allemande jusqu'en 1939 ; la Seconde Guerre mondiale ayant encore fait évoluer les techniques. Cartes, documents d'archives, témoignages accompagneront le propos pour une meilleure appréhension du sujet.

Cette conférence est une suite logique aux animations et expositions qui ont marqué le centenaire de l'Armistice dans le Cap-Sizun. Tandis qu'au musée maritime, une des salles, consacrée aux sous-marins, rappelle les bâtiments de cette époque.

Samedi 8 décembre, à 17 h, à l'Inscription maritime (ancien bâtiment des affaires maritimes). Entrée gratuite.

Audierne (Audierne)

Tel du 5/12/18

Cap-Sizun natation. De bons résultats à Redon

Les jeunes nageurs de Cap-Sizun natation avec Hélène Tonnellier, leur entraîneuse

Ce week-end, sept jeunes nageurs du Cap-Sizun ont participé à Redon à leur premier meeting. Ils se sont mesurés à 150 autres nageurs, nés entre 2011 et 2008, venus de douze clubs bretons, dont de grosses structures comme Rennes, Fougères, Guingamp, Saint-Malo, Vannes ou encore Chartres-de-Bretagne. Le cumul de points accumulés au cours des trois premières courses a permis aux jeunes Capistes de participer en deuxième partie aux finales sur 50 m deux nages ou 100 m quatre nages. Chez les filles, Lily Tranchard a manqué de peu le podium en prenant la quatrième place dans l'épreuve des concurrentes nées en 2010, tandis que Lilou Boels s'est classée 7e. Chez les garçons nés en 2010, Gaspard Lorho est aussi resté au pied du podium tandis que Basile, son frère jumeau, a pris la sixième place.

Jules Tranchard, né en 2009, s'est classé 10e dans sa catégorie. Pour leur première participation à une compétition, Ethan Colin a terminé 15e et Salomé Mougon 19e. « Nos résultats sont très bons face à des sportifs issus de clubs qui sont tous dotés de structures adaptées, leur offrant des conditions d'entraînement optimales, se réjouit Hélène Tonnellier, leur entraîneuse. Pourtant, ces sept jeunes sportifs n'en sont pas moins motivés et vont reprendre avec beaucoup de détermination le chemin de l'entraînement en mer et à la piscine du camping de Pont-Croix pour préparer leurs prochaines échéances ».

Tel du 6/12/18

Audierne

Activité commerciale. Une patinoire pour les vacances

Mercredi, une vingtaine d'enfants âgés de 8 à 12 ans, venus de Mahalon, a essayé la patinoire installée à Audierne.

À la tête de la société Breizh Shelter, spécialisée dans les expositions, salons et organisations d'événements divers, Danièle Covelo et Éric Kervarec viennent d'installer une patinoire synthétique dans l'ancien magasin de jouets, rue du Goyen à Audierne, à deux pas du centre de secours. Les 150 m² de la surface seront ouverts au public à partir de samedi. Il sera possible de pratiquer par vagues de 40 personnes, sur de la musique et des jeux de lumières pendant 45 mn à une heure.

« Pour ce faire, 108 paires de patins, du 25 au 47, seront disponibles ainsi que les casques pour la pratique du patinage », annonce Éric Kervarec qui ne manque pas de souligner les aspects techniques de l'équipement. « Cette patinoire est synthétique et écologique ». Son assemblage est simple et rapide et l'absence de coûts en eau et électricité rendent la structure respectueuse de l'environnement. « Le matériau permet une sensation de glisse optimale », assure le commerçant.

Des sessions de hockey pourront aussi être organisées, sur demande. Petits et grands pourront savourer la magie de Noël sur la patinoire d'Audierne pour les vacances de Noel.

Mercredi, une vingtaine d'enfants âgés de 8 à 12 ans est venue de Mahalon pour essayer la patinoire. « Le mercredi, par cycle sportif, dont un consacré au roller, nous organisons des sorties pour les enfants. Ayant appris que la patinoire ouvrait cette semaine, nous sommes venus avec une vingtaine d'enfants. La semaine prochaine, ce sera au groupe des 4 à 8 ans », a commenté Kristelle Checinski, du service enfance jeunesse de Mahalon.

▼ *Pratique*

Ouvert à partir de samedi et jusqu'au 6 janvier, à partir de 10 h. Divers tarifs proposés à partir de 4 € (famille, jusqu'à 10 ans, de 10 à 16 ans et à partir de 16 ans). Réservation conseillée pour les groupes, Breizh Shelter, rue du Goyen.
Tél. 02 98 60 72 67

Maison médicale. L'opposition réplique

Yves Cariou, adjoint aux travaux, évoquait la semaine dernière les « réticences de l'opposition » face au projet de maison de santé d'Esquibien. « Rappelons que l'opposition d'Esquibien n'a jamais été contre la maison de santé mais contre son financement initialement public », répondent les élus visés. « D'autre part, nous estimons, qu'habitant un territoire périphérique difficilement accessible, nous devrions, avoir un minimum de réflexion sur la couverture médicale à l'échelle communautaire », ajoute-t-elle, affirmant que « la majorité a fait le choix de la concurrence entre les communes pour attirer des médecins ». « Cette centralisation de l'offre médicale sur Audierne, Pont-Croix et Plouhinec nous semble dangereuse », écrit-elle encore.

Elle estime enfin « que la construction en périphérie de la ville est une hérésie, aux antipodes de la volonté de façade de dynamiser le centre-ville ». L'installation d'une maison de santé à la maison de santé va fragiliser, à ses yeux, la dernière pharmacie du centre-ville et les commerces environnants. « Nous ne fustigeons ici aucun professionnel de santé. C'est bien la municipalité qui porte seule ce choix mortifère », concluent les élus d'opposition. Qui pourraient revenir à la charge, la semaine prochaine, en conseil municipal.

Tel du 6/12/18

Ehpad. L'animation sur la guerre 39-45 récompensée

Les animateurs de l'Ehpad d'Audierne ont remporté l'un des quatre prix décernés par la profession, réunie lors du Congrès national de l'animation et l'accompagnement en gérontologie. Mardi, une petite fête a été partagée avec les résidants pour marquer le coup.

Une partie des résidants qui ont participé au projet présenté par Marie-Laure Jan.

Organisé par une société de communication nommée Comm Santé, le Congrès de l'animation et l'accompagnement en gérontologie a rassemblé des professionnels durant deux jours à Nantes les 26 et 27 novembre. C'est dans ce cadre que l'équipe d'animation de l'Ehpad d'Audierne a gagné le premier prix du jury. Mardi soir, au cours d'une petite cérémonie, Marie-Laure Jan et Marie-Josée Cariou, animatrices dans l'établissement, ont réexpliqué le travail qui a été conduit au cours de l'année scolaire 2017-2018, en partenariat avec la classe de CM1-2 de l'école Pierre-Le Lec, intitulé « Guerre et paix, les résidants d'Audierne portent et passent l'histoire ». L'Ehpad a obtenu un prix de 100 € et des abonnements, notamment à des applications qui permettront aux animatrices d'animer efficacement le quotidien des résidants.

Axé sur la Seconde Guerre mondiale, le thème a fait appel aux souvenirs d'une quarantaine de résidants. Une exposition proposée par Tristan Joncour avait même permis aux plus anciens d'évoquer avec les écoliers une période difficile de leur vie, mais dont ils gardent parfois de bons souvenirs. « Cet échange a été un moment très émouvant ! », se souviennent les animatrices.

Vingt-cinq projets de ce type, issus de toute la France, ont été proposés au congrès. Huit ont été retenus pour passer devant le jury et quatre récompensés. Marie-Laure Jan a disposé de huit minutes pour présenter l'action audiernaise devant un public de 650 personnes. Une répétition avait eu lieu auparavant à l'Ehpad, chronomètre en main. « Je crois qu'elle était encore plus stressée ici ! », se rappelle sa collègue, Marie-Josée Cariou.

Au retour de Nantes, l'animatrice a été chaleureusement accueillie. « Les résidants lui ont fait une haie d'honneur », souligne Mme Tréanton, cadre de santé à l'Ehpad. Et mardi soir, bon nombre d'entre eux étaient réunis dans la salle commune de l'Ehpad pour fêter le premier prix.

Les animatrices félicitées

Marlène Gonçalvez, directrice déléguée de l'Ehpad a, à son tour, félicité les animatrices : « Ce prix souligne la qualité du projet que vous avez porté pendant plusieurs mois. C'est aussi pour moi l'occasion de féliciter Marie-Laure et Marie-Jo pour les beaux projets qu'elles construisent dans cet Ehpad ». Avant de partager le verre de l'amitié, Marie-Laure Jan a remercié les résidants pour leur implication dans les projets proposés. Elle s'est réjouie de l'ambiance qui règne dans l'établissement : « Il y a de la vie ici, c'est ça qui est bien ! », a-t-elle souligné.

OF du 6/12/18

Audierne

Maison de santé : l'opposition s'exprime

Lors de l'inauguration de la maison médicale, impasse Simone-Veil, l'adjoint Yves Cariou avait mentionné des réticences de l'opposition. Dans un communiqué adressé par Gurvan Kerloc'h, l'opposition rappelle qu'elle n'a jamais été contre la maison de santé, mais contre son financement, initialement public.

Elle estime qu'habitant un territoire périphérique difficilement accessible, la réflexion sur la couverture médicale devrait être communautaire. **« Or, la majorité a fait le choix de la concurrence entre les communes pour attirer des médecins »** ce qui, selon elle, accentue le déséquilibre entre l'est et l'ouest du Cap.

« Cette même concurrence a fait perdre un temps précieux pour la construction d'un centre de secours unique. Alors que l'État se désengage en fermant le Smur de Douarnenez, une centralisation de l'offre médicale sur Audierne, Pont-Croix et Plouhinec semble dangereuse. »

En termes d'urbanisme et d'aménagement du territoire, l'opposition estime que la construction en périphérie de la ville est une hérésie, aux antipodes de la volonté de dynamisation des centres-villes **« De nombreuses villes cherchent à freiner l'urbanisation commerciale centrifuge, qui se fait aux dépens des centres historiques. À Audierne, la municipalité aménage en périphérie. »**

L'installation prochaine d'une pharmacie proche du centre médical, qui se traduira par la fermeture d'un nouveau pas de porte en centre-ville dans un secteur touché par la fermeture des établissements Pelleteur-Jadé, entraînerait aussi **« une rupture de concurrence qui risque de fragiliser la dernière pharmacie du centre-ville et impacter les commerces environnants »**.

L'opposition assure qu'elle ne fustige aucun professionnel de santé. Elle considère qu'en tant qu'entrepreneurs, ils font des choix d'opportunité. **« La municipalité porte seule ce choix mortifère. »**

Audierne

Démonstration de taille des kiwis, samedi

L'association des Jardiniers des deux baies organise une démonstration de taille des kiwis, le samedi 8 à 14 h 30 Chez M. et Mme Coquet, Kersiviant, Esquibien-Audierne.

Au programme de l'après-midi : principes de taille, soins naturels à apporter aux plantes, fertilisation, démonstration sur les plants du jardin.

À l'issue de la démonstration, le lithothamme et le voile de forçage seront disponibles.

Entrée gratuite pour les adhérents, 3 € pour les non-adhérents.

L'Ehpad de la baie, 1er prix national d'animation

Audierne — L'Établissement d'hébergement pour personnes âgées dépendantes (Ehpad) a présenté un projet au Concours des animateurs de gérontologie. Marie-Laure Jan a été primée.

De septembre 2017 à juin 2018, l'Ehpad de la baie d'Audierne a mis en place une animation centrée sur les souvenirs des résidents pendant la deuxième Guerre mondiale, intitulée *Guerre et paix, les résidents d'Audierne portent et passent l'histoire*.

Certains n'étaient que des enfants tandis que d'autres étaient déjà entrés dans la Résistance. Tous représentent « la dernière génération capable de transmettre des souvenirs directs ».

Pour mener à bien ce projet, l'Ehpad a fait appel à des intervenants bénévoles. Tristan Joncour a exposé une série d'objets du quotidien des soldats.

La classe de Morgane Cosquéric, de l'école Pierre-Le Lec, a interviewé les résidents lors d'émouvantes rencontres. Enfants et résidents ont également rédigé des textes et des poèmes.

Marie-Laure Jan (au second rang, deuxième à partir de la droite) partage le 1er prix des Anim Arwards avec le personnel et les résidents de l'Ehpad.

Une référence en matière d'animation

Ce projet, plein d'enseignements, a captivé les résidents pendant toute l'année scolaire et reste toujours présent dans leur quotidien. Lorsque les animatrices ont envisagé de le présenter au 13e concours des animateurs de gérontologie, ils se sont enthousiasmés. Marie-Laure Jan, animatrice à l'Ehpad depuis 2005, a alors mis en forme une vidéo pour défendre l'établissement au congrès des Anim Awards à Nantes, en début de semaine dernière.

Vingt-cinq dossiers étaient présentés. Le jury en a retenu huit, tous basés sur des thèmes festifs, à l'exception de celui d'Audierne, beaucoup plus sérieux.

Dans une grande salle de la cité des congrès, devant 650 personnes, Marie-Laure a présenté le projet pendant les huit minutes.

Le public disposait ensuite de sept minutes pour échanger avec elle : **« La première intervenante soutenait que ce dossier était traumatisant pour les résidents, j'ai pensé que tout était perdu »**, commente l'animatrice.

Pendant ce temps, à la maison de retraite, les résidents très impliqués s'impatientaient : **« Alors, elle a appelé ? On a les résultats ? »**

Finalement ce dossier s'est avéré le meilleur puisqu'il remporte le 1er prix du jury. Marie-Laure a convaincu la salle que rien ne s'était déroulé tristement : **« Face aux enfants, les aînés ont fait preuve d'émotion, de retenue et de beaucoup d'espoir. »** Outre une 1re place, ce prix **« référence en matière d'animation gérontologique »**, offre à l'établissement un chèque cadeau de 100 €, des abonnements à des magazines et à des applications, notamment Familizz, interface entre les résidents et leurs familles. **« Il confirme aussi qu'il se passe toujours quelque chose à la maison de retraite. »**

OF du 6/12/18

Tel du 7/12/18

Audierne

Services communautaires. Un guide pratique

La communauté de communes du Cap-Sizun-pointe du Raz (CCCSPR) vient de publier un guide des services communautaires à 12 000 exemplaires. Il sera distribué d'ici lundi dans 8 000 boîtes aux lettres mais il est aussi disponible dans les mairies et la MSAP.

« Six mois ont été nécessaires à la production de ce guide pratique des services communautaires », a commenté Bruno Le Port, président de la communauté de communes du Cap-Sizun, en présence de Bertrand Vaidie (à droite), coordinateur enfance jeunesse et vie associative..

« Lors des réunions publiques concernant le projet de territoire, nous avons eu beaucoup de personnes qui se demandent quelles sont les actions communautaires », commente Bruno Le Port, président de la collectivité. Six mois ont été nécessaires à la production de ce guide. Au fil des pages, avec des explications claires et ludiques, on découvre ses actions, son organisation et les projets qu'elle porte pour le territoire : la collecte des déchets, l'assainissement, les espaces naturels protégés, le service économique et les zones d'activités artisanales, la MSAP, l'habitat, l'enfance, le CIAS et les Ehpad ainsi que l'office de tourisme communautaire. Il informe sur les services disponibles dans le Cap-Sizun pour faciliter la vie de ses habitants avec des horaires, des tarifs et les coordonnées complètes de chaque structure : piscine, crèche itinérante, déchèterie et la salle de sport intercommunale, sans oublier un plan pour localiser des structures.

L'engagement politique

« L'ensemble des initiatives et activités garantit notre qualité de vie et notre bien-être collectif. Ce sont des richesses auxquelles nous tenons et que nous continuerons de défendre dans l'avenir. Ce n'est pas un guide politique, c'est un service pour la population qui permet de découvrir les nombreux domaines d'intervention de la CCCSPR. Il va devenir très utile et, surtout, permettra aux habitants de profiter pleinement de notre Cap-Sizun ! », dit Bruno Le Port.

Interlocuteur de proximité

« La ligne de conduite qui structure notre action au travers des compétences exercées est toujours de mutualiser nos efforts pour faire ensemble ce que l'on ne pourrait pas faire seul », n'a pas manqué de rappeler le président.

« Par ses diverses réalisations, la CCCSPR est devenue un acteur incontournable du territoire, tant dans le domaine social ou économique, qu'environnemental, culturel et touristique », a poursuivi l'élu, bien dans son exercice de communication. « La CCCSPR se mobilise pour offrir des équipements et des services publics de qualité et de proximité et faciliter ainsi les démarches administratives en fournissant des informations pratiques sans oublier une palette riche et variée d'activités de loisirs », a complété Bertrand Vaidie.

▼ Contacts

Tél. 02 98 70 16 00, mél. contactcc@cap-sizun.fr, rue Renoir, BP 50, 29770 Audierne

Téléthon. Vente de crêpes et petits objets

Cette année encore, la vente de crêpes organisée à Esquibien pour le Téléthon, se doublera d'une vente de petits objets.

Le stand sera bien garni de chaussons de laine douillets, déjà très appréciés l'an dernier et d'une nouveauté : des boules de Noel colorées tricotées pendant toute l'année par des bénévoles (2 € les trois boules). « Nous tricotons et nous vendons ces objets pendant toute l'année, dit Françoise, mais tous les bénéfices sont reversés au Téléthon au moment de l'opération nationale ».

Françoise et Danièle s'affairent autour des boules de Noël qui seront vendues ce vendredi au profit du Téléthon.

Les tricoteuses lancent un appel au don de restes de laine pour pouvoir continuer leur travail au cours de l'année à venir.

Seront également proposés à la vente, des bracelets et des porte-clés en forme de boules, de Bigoudènes ou de papillons réalisés en paracorde par un bénévole d'Esquibien.

▼ Pratique

Vente de crêpes et d'objets au profit du Téléthon, ce vendredi, à partir de 14 h 30, dans la salle polyvalente d'Esquibien.

Tel du 7/12/18

Conférence. « La guerre sous-marine en 14-18 »

Le Musée maritime du Cap-Sizun et l'association Culture et patrimoine organisent une conférence sur le thème « La guerre sous-marine durant la guerre 1914-1918 », samedi, animée par Bruno Jonin. « Il sera question de la partie navale de la guerre de 1914-1918 mais plus particulièrement de la guerre sous-marine avec les Allemands », explique Andrée Chapalain de l'association Culture et patrimoine. Bruno Jonin est un plongeur qui connaît beaucoup d'épaves gisant près des côtes françaises. « Dans le Cap-Sizun, celles-ci sont très fréquentées par les plongeurs », dit Marc Arzel, de l'association.

Marc Arzel, Martine Munck et Andrée Chapalain de l'association Culture et patrimoine et Jacques Paul, président du Musée maritime, devant un périscope de sous-marin, exposé au Musée maritime.

Un aspect méconnu de la Grande Guerre

En baie d'Audierne, loin du front, la guerre s'intensifie : en 1917, la goélette Madeleine Davout puis deux chaloupes sardinières de Poulgoazec sont coulées par des U-boote, semant la désolation et la panique chez les marins pêcheurs (20 marins de Poulgoazec périssent). Qui étaient ces redoutables U-Boote (sous-marins allemands, unterseeboote) engagés dans une guerre totale qui coulent des convois de ravitaillement alliés et des navires civils.

« Beaucoup de familles capistes seront touchées par ces événements », poursuit Andrée Chapalain. « C'est un aspect méconnu de la Grande Guerre avec les U-boote allemands », complète Jacques Paul, président du Musée maritime.

Avec Bruno Jonin, il sera question de parler du patrimoine immergé, la guerre terrestre et l'aspect stratégique des opérations sous-marines, avec de nombreuses images, cartes, témoignages et divers documents d'archives.

▼ *Pratique*

Conférence samedi, à 17 h, à la salle des Affaires maritimes. Entrée gratuite.

Concert. Claude Couamme chantera Ferrat dimanche à Esquibien

Claude Couamme chantera Ferrat dimanche à Esquibien. (Photo DR)

À l'invitation de la Galerie, Claude Couamme se produira dimanche au théâtre Georges-Madec, à Esquibien. Ancien enseignant, à la retraite depuis 2003, Claude Couamme consacre, depuis 2006, son temps à la chanson française et plus particulièrement à ses interprètes favoris : Jean Ferrat, Serge Reggiani, Charles Aznavour, Jacques Brel, Georges Moustaki, Leo Ferré, etc. Depuis toutes ces années, il s'est produit dans de nombreuses salles : Paris, Vitry, dans la Marne, dans la Creuse ou le Gard... Plus près de chez nous, il a assuré la première partie de Thomas Fersen à la Fête de l'Huma-Bretagne, à Lanester, en 2013, et se souvient avoir déjà chanté deux fois à Plouhinec.

Dimanche, accompagné de Dominique Robineau à la guitare, il chantera Jean Ferrat, dont il interprétera une vingtaine de chansons. S'il a remanié son spectacle, il a toutefois gardé les chansons phares du chanteur : « Jean Ferrat est pour moi celui qui reste d'actualité », affirme-t-il. En début de spectacle, il promet aussi quelques surprises.

▼ *Pratique*

Claude Couamme sera dimanche, à 17 h, au théâtre Georges-Madec, à Esquibien. Entrée : adultes 8 €.

OF du 7/12/18

Audierne (Esquibien)

Au théâtre Georges-Madec, chacun porte sa croix

La compagnie Six pieds sur scène a interprété « A Chacun sa croix ».

Dimanche après-midi, la compagnie Six pieds sur scène se produisait au théâtre Georges-Madec dans sa nouvelle pièce, *À Chacun sa croix*.

Cette comédie de campagne, amusante de Jean Christophe Barc, mettait en scène de vrais bons personnages : le curé et le maire d'un petit village de montagne, aux prises avec la force de caractère de Jeanine et d'une ex-taularde qui pourrait bien sauver le commerce du bourg et par là même la communauté rurale.

Le public, relativement nombreux, si on tient compte d'une météo à rester au chaud, a vivement applaudi les comédiens de la troupe bigoudène, les décors réalistes et les jeux de lumières des techniciens de la salle. **« Un agréable après-midi dominical »**, commentait une spectatrice.

OF du 8-9/12/18

Audierne (Esquibien)

Claude Couamme en concert, dimanche 9

Bien que vivant à Douarnenez, Claude Couamme s'est peu produit dans le Cap-Sizun. En 2011 et 2012, il interprétait Ferrat puis Reggiani à Plouhinec. Mais depuis, il n'avait pas chanté dans le secteur.

À l'initiative de Maryline Molière, l'association La Galerie l'invite dimanche au théâtre Georges Madec, accompagné à la guitare par Dominique Robineau.

La première partie du programme prévoit quelques belles surprises avec notamment un hommage à des chanteurs qu'il apprécie. La suite sera consacrée à Jean Ferrat.

S'il a conservé de ses précédents concerts quelques incontournables, il a aussi largement renouvelé son programme de « 20 chansons de celui qui reste d'une actualité brûlante ».

Ancien enseignant, Claude Couamme interprète depuis 2006, Reggiani, Aznavour, Brel, Montant et bien d'autres, avec une affection particulière pour Allain Leprest, poète et chanteur trop tôt disparu. Il a enregistré 2 albums *Chansons pour la paix* et un éventail de chansons françaises, aujourd'hui pratiquement épuisé.

Dimanche 9 décembre, à 17 h, au théâtre Georges-Madec. Entrée : 8 €.

Tel du 5/12/18

Mission locale. Les clichés des jeunes exposés

Un projet axé sur la photographie a été mené avec la Mission locale du pays de Cornouaille et une quinzaine de jeunes du Cap-Sizun. Une belle façon d'ouvrir la discussion sur leur attachement au Cap, leur mobilité, leur parcours.

Une quinzaine de jeunes du Cap-Sizun ont participé à un projet axé sur la photo et qui a abouti sur une exposition, avec la Mission locale de Cornouaille

Le collectif du jeudi, encadré par la Mission locale, se réunit toutes les semaines à la Maison des services au public (MSAP), à Audierne. C'est dans ce cadre que les jeunes ont mené une réflexion, en février dernier, sur la mobilité et leur attachement au Cap. Chacun a choisi un lieu à photographier et a indiqué pourquoi sa photo était représentative pour lui. Beuzec, Ile de Sein, Esquibien, Audierne et de nombreux lieux du Cap ont ainsi été pris en photos. Les jeunes qui ont intégré la Garantie jeunes, un cadre pour favoriser l'insertion dans l'emploi des 16-25 ans, chaque jeudi matin, participaient au collectif l'après-midi, aidés d'Isabelle Drogoul, conseillère. Yannick Pouliquen, directeur de la Mission locale, commentait cette initiative « C'est une démarche qui traduit leur intention, une démarche collective avec des jeunes qui ne se connaissent pas au départ et qui ont aimé mettre en avant leur attachement à leur territoire ».

« Les photos ont été imprimées et plastifiées. Elles représentent nos endroits préférés, qui nous apportent quelque chose et où l'on aime vivre toute l'année », précisaient Romane et Tiphaine.

Permettre d'ouvrir la discussion sur leurs parcours

« Ces photos ne devaient pas rester au sein du collectif mais permettre, au-delà de l'exposition, d'ouvrir la discussion sur leurs parcours. Il est apparu évident de vouloir exposer ces photos à la MSAP, là où l'idée est née », a commenté Bruno Le Port, maire de Plouhinec, présent dans l'assemblée.

« À la Mission locale, il y a une volonté d'amener vers l'insertion professionnelle, de s'impliquer par le travail ou le bénévolat. Certains jeunes vont s'investir prochainement au sein de l'équipe de la SPA de Plouhinec ou aux Restos du cœur du Cap-Sizun. Les jeunes créent du réseau entre eux, avec des stages, mettant en lumière leurs compétences. Chaque expérience vécue est une expérience supplémentaire pour eux et ils découvrent ainsi des structures qui existent sur le Cap-Sizun », commente Isabelle Drogoul.

▼ *Pratique*

Les 16 à 25 ans peuvent encore intégrer ce collectif en venant à la Mission locale qui organise ses permanences à la MSAP, rue Lamartine, à Audierne
Mission locale, atelier collectif, le jeudi, de 14 h à 17 h, tél. 02 98 70 08 78.
Site : https://www.facebook.com/mlcornouaille

Tel du 10/12/18

Audierne

Amicale laïque. Une vente au profit des écoliers

Tout au long de l'année, la dizaine de membres de l'Amicale laïque a confectionné de nombreux objets en laine et tissus, de toutes les couleurs des ours, poupées, chaussettes, gants, écharpes. Malgré le mauvais temps, samedi matin, au marché, les bénévoles ont vendu une partie des objets. Une permanence aura lieu mardi, de 14 h à 16 h, au premier étage de l'école Pierre-Le Lec puisque le bénéfice de cette vente sera utilisé pour les sorties des enfants de l'école.

Téléthon. Les billigs ont chauffé à Esquibien

Depuis de nombreuses années, une équipe de bénévoles d'Esquibien donne de son temps au profit du Téléthon. Vendredi matin, le groupe a ainsi confectionné plusieurs douzaines de crêpes, mises en vente l'après-midi même, à la salle polyvalente. La météo a incité les crêpières à s'installer dans le garage communal, les vents menaçant d'emporter les stands de toile où elles officient habituellement. Plus de 150 douzaines ont ainsi été achetées. À la vente également, des chaussons de laine, boules de Noël, napperons de dentelle et objets en paracorde offerts par des bénévoles

OF du 18/12/18

Audierne

Un nouveau site internet pour l'office de tourisme

Le nouveau site internet de l'office de tourisme Cap-Sizun-Pointe du Raz est désormais opérationnel. Pour présenter ce nouvel outil, l'office communautaire organise une soirée de présentation, ce lundi, à 19 h 30, dans la salle de l'Inscription maritime, 1, rue Lamartine.

La rencontre sera animée par le président de l'office, Thierry Praud, toute l'équipe de la structure et le nouveau directeur, Vincent Lagay, qui vient de prendre ses fonctions

Tel du 11/12/18

Repas des aînés. 106 convives au Goyen

Le restaurant Le Goyen a accueilli, dimanche, 106 convives d'Esquibien pour le traditionnel repas des aînés. Neuf personnes nées en 1948, dont un seul homme, participaient pour la première fois à ce rendez-vous annuel, les doyens de l'assemblée étant, comme l'an dernier, M. et Mme Saint-James.

La tarte de Saint-Jacques et lotte, la pintade aux fruits secs et le dessert, biscuit, mousse au chocolat, compotée de griottes et sa glace vanille, ont été dégustés avec appétit. Comme à l'accoutumée, le repas a été animé par les histoires et les chansons. « Je vais chanter, bien sûr », affirmait le maire, Jo Evenat, au début du repas, « et je compte sur la doyenne du jour pour en faire autant ! ».

Windsurf. Spectacle garanti vers l'île aux Vaches

Les conditions de glisse furent particulièrement bonnes, dimanche, pour les windsurfeurs et kitesurfeurs du côté de l'île aux Vaches (Esquibien), l'un des spots capistes les plus appréciés de ces riders. Houle de cinq mètres, vent de nord-nord-ouest soufflant à plus de 60 km/h, toute la journée ces fins techniciens ont défié les éléments et enchaîné les figures les plus acrobatiques dans les longues vagues écumantes qui déferlaient sur le rivage. Tout au long de la côte de Lervily et jusqu'au bout de l'îlot Esquibiennois, les nombreux promeneurs ont pu admirer le spectacle des évolutions sportives et esthétiques de ces joueurs, du vent et des vagues.

Tél du 11/12/18

Audierne

Ehpad d'Audierne. Les membres des CCAS en visite

Vendredi, les élus et les représentants des CCAS étaient invités à partager un goûter avec les résidents de l'Ehpad d'Audierne, en présence de Jo Evenat, maire d'Audierne. Les 80 résidents sont issus de toutes les communes du Cap-Sizun, mais aussi de Poullan et de Plozévet. Le temps d'un goûter, les membres des CCAS ont pu donner des nouvelles de leur commune et s'enquérir du quotidien des personnes hébergées à l'Ehpad. Avant de quitter l'établissement, ils ont distribué des cadeaux et chacun a reçu quelques friandises toujours très appréciées.

Audierne

Téléthon. 156 douzaines de crêpes

Vendredi, dans le cadre du Téléthon, les bénévoles du comité d'animation d'Audierne se sont relayés dans le local de la caserne des pompiers pour confectionner des crêpes. Samedi matin, ce sont 156 douzaines qui ont été proposées et vendues sur le marché d'Audierne.

OF du 11/12/18

Audierne

Le guide des services communautaires est paru

Constatant que le public ignore souvent le rôle de la communauté de communes, le président, Bruno Le Port, et les élus ont décidé d'éditer un guide des services communautaires. Tiré à 12 000 exemplaires, il sera distribué dans toutes les boîtes aux lettres. Il sera aussi disponible à la communauté de communes, dans les mairies et à la maison des services.

Le document de 28 pages a été élaboré par le maquettiste Cyril Grillot. Il se veut, avant tout, simple et pratique. Autour d'une carte centrale qui résume les actions communautaires, chaque service est classé par thèmes : environnement, développement économique, enfance jeunesse, Centre intercommunal d'action sociale, tourisme et équipements communautaires (notamment les déchetteries et la piscine).

Coordonné par Bertrand Vaidie, de la communauté de communes, chacun d'eux a participé à l'élaboration de ce guide qui détaille clairement les actions, adresses, téléphones et horaires d'ouverture. **« Un fascicule à conserver et à consulter, pour bien comprendre et bien utiliser les différents services communautaires »**, commente Bruno Le Port.

Bruno Le Port et Bertrand Vaidie présentent le guide des services communautaires.

Tel du 12/12/18

Office de tourisme. Le site internet fait peau neuve

L'office de tourisme Cap-Sizun-Pointe du Raz a convié lundi soir, aux affaires maritimes, les hébergeurs et partenaires à la présentation de son nouveau site internet, mis en ligne dans la journée. Thierry Praud, le président, a donné quelques informations sur ce nouveau site interactif « qui mettra en lumière notre territoire et fera la part belle aux animations, photos, partenaires et à toutes les activités culturelles, sportives que l'on trouve ici ». Ce nouveau site a été créé par l'agence Raccourci de La Rochelle, aidée par les conseillers en séjour. Maria Caroff, qui a travaillé sur le développement du site et Ronan Belbeoch sur le contenu éditorial, avec tous les partenaires de l'office de tourisme communautaire. « On pourra y trouver un grand nombre d'informations pratiques pour préparer son séjour avec un panier à remplir : météo, marées, webcam, hébergements, restauration, sentiers de randonnée, événements culturels avec divers moteurs de recherche », explique Maria Caroff. Chaque partenaire ou structure accède au site grâce à un mot de passe pour alimenter ou mettre à jour sa propre page de références sur le site de l'office (calendrier de réservation, horaires, menus). « Ce site internet s'adapte à tous les smartphones. Le visiteur pourra ainsi télécharger des documents qui l'accompagneront lors de son séjour dans le Cap », poursuit Ronan Belbeoch.

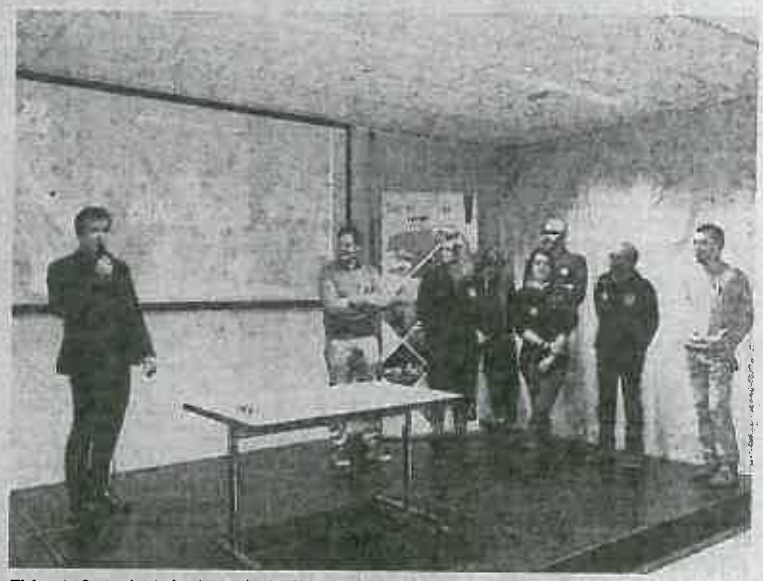

Thierry Praud, président de l'office de tourisme communautaire, aidé de Vincent Lagay, nouveau directeur, et des conseillers en séjour, a présenté le nouveau site internet mis en ligne, lundi

▼ ***Pratique***
Site : www.capsizun-tourisme.bzh.

Vincent Lagay devient le nouveau directeur

Vincent Lagay, Quimpérois, est arrivé ce lundi à l'office de tourisme. Il sera désormais le directeur de la structure communautaire (3e à droite, ici en présence de Thierry Praud, le président de l'office de tourisme, Maria Caroff et Ronan Belbeoc'h de l'office). Son parcours ? Il a travaillé en comité départemental du tourisme à Rennes pendant un an puis, au pays touristique, pendant quatre ans, comme chargé de mission à Quimper. « Je m'occupais de tout ce qui avait trait au développement nature, VTT, entre autres. Puis j'ai travaillé à l'office de tourisme à Rosporden et sur le groupement avec Pont-Aven, Nevez et Trégunc. Travailler à Audierne est une opportunité professionnelle », commente-t-il.

Tel du 12/12/18

Audierne

École Sainte-Anne. Un marché de Noël bien garni

À l'école Sainte-Anne d'Audierne, créativité et dextérité sont de mise pour préparer le marché de Noël ouvert à tous, qui se tiendra vendredi soir, dans la cour de l'école. Dans chaque classe, les enfants ont préparé des centres de table, des chocolats, des étoiles, des anges de Noel et autres décorations du plus bel effet. Très investis, les parents ont aussi mis la main à la pâte pour offrir aux visiteurs des étals bien garnis.

Pour la première fois cette année, le marché de Noël s'ouvre aux commerçants et accueillera plusieurs stands extérieurs, auprès desquels les visiteurs pourront trouver des idées de menus ou des cadeaux pour les fêtes de fin d'année. Un stand sera aussi tenu par les parents et enfants de l'école Notre-Dame de Roscudon, établissement qui fait partie du même ensemble pédagogique.

Les enfants ont mis toute leur application pour créer des décorations de Noël.

Les enfants de l'école interpréteront des chants de Noel, pendant que barbes à papa, gâteaux, chocolats et vins chauds seront servis toute la soirée.

Le Père Noel sera bien sûr présent et chacun pourra se faire prendre en photo en sa compagnie.

▼ *Pratique*

Vendredi, à partir de 16 h 30, dans la cour de l'école Sainte-Anne à Audierne.

Concert. Salle comble pour Claude Couamme

C'est devant une salle Georges-Madec comble que Claude Couamme s'est produit dimanche, à Esquibien, pour près de deux heures de spectacle. Après une première partie consacrée à Léo Ferre, Charles Aznavour ou Pierre Perret, la deuxième partie était entièrement dédiée à Jean Ferrat. Le répertoire se composait de chansons d'amour aux textes tendres et poétiques comme les reprises des poèmes d'Aragon, ou d'autres plus revendicatrices et collant à l'actualité.

Claude Couamme a replacé chaque chanson dans son contexte, faisant parfois découvrir au public des textes peu ou pas connus. Le public a fredonné des airs qui font partie du répertoire de la chanson française reprenant même avec l'artiste l'incontournable « La montagne ». La Galerie, association organisatrice, se réjouissait dimanche soir du succès rencontré par ce premier concert et se proposait d'en organiser d'autres dans les mois à venir.

Accompagné par Dominique Robineau à la guitare, Claude Couamme a assuré près de deux heures de spectacle.

OF du 12/12/18

Audierne (Audierne)

Les jeunes de la Mission locale présentent le Cap-Sizun

Les jeunes, qui ont participé à une présentation du Cap-Sizun, exposent leurs photos à la maison des services.

L'idée a germé en février, lors des après-midi collectifs organisés par Isabelle Drogoul, chargée de l'opération Garantie jeunes à la Mission locale : présenter le Cap-Sizun et des endroits que les jeunes affectionnent, à travers des photos.

Il s'agit, avant tout, d'une démarche collective **« pour montrer le territoire où sont présents les jeunes »**. Une quinzaine de filles et de garçons, de 16 à 25 ans, ont adhéré au projet et choisi des sites, souvent confidentiels, où la mer est très présente.

Après un choix collégial des clichés, les photos ont été tirées à la Mission locale de Quimper et sont devenues une belle exposition, vitrine du secteur, présentée pour deux mois à la maison des services au public, rue Lamartine.

Les jeunes, dont certains sont depuis en formation ou en service civique, ont repris leurs études ou travaillent. Ils espèrent que les photos pourront circuler sur le territoire **« dans les mairies ou les lieux publics »**.

Cette première initiative à la maison des services fait vivre **« un lieu qui ne doit pas être une fin en soi »**, rappelle Bruno Le Port, président de la communauté de communes.

Tel du 13/12/18

Audierne-Esquibien

Conseil. Un regroupement d'Ehpad à Audierne

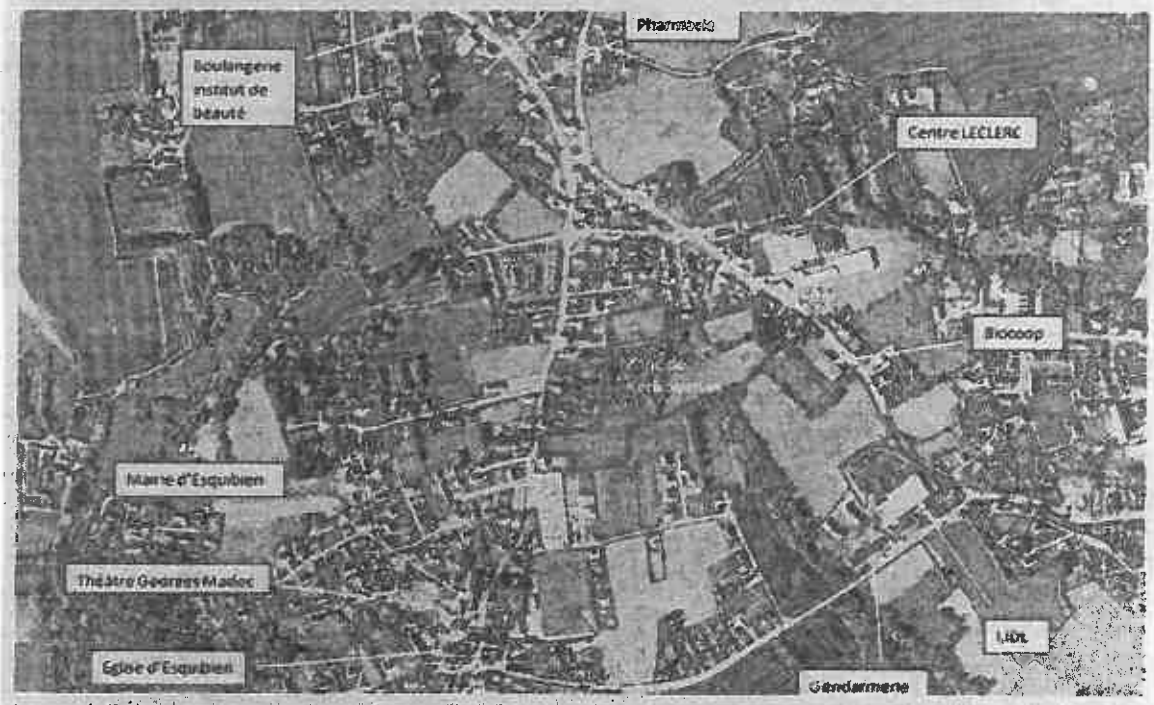

La zone de Kerlaouenan, en rouge, pourrait accueillir le futur Ehpad issu des regroupements entre celui d'Audierne et celui de Pont-Croix. Photo DR

« Remettre aux normes l'Ehpad d'Audierne coûterait 11 M€, en construire un nouveau, 12 M€. Il serait préjudiciable pour les résidents de les perturber pendant les trois ans de travaux. Le conseil d'administration nous a proposé de nous regrouper avec l'Ehpad de Saint-Yves, qui doit aussi être remis aux normes », explique d'emblée à l'assemblée Jo Evenat. Le conseil d'administration de l'Ehpad de Saint-Yves, à Pont-Croix, vient effectivement de voter à l'unanimité ce projet de regroupement sur un même site. Pour implanter le futur Ehpad, il est aussi nécessaire de posséder un terrain suffisamment étendu (en l'occurrence un hectare), accessible et bien situé.

Terrain de 4 hectares : « Le mieux adapté »

Les terrains de Kerlaouenan, d'une surface de plus de 4 hectares, correspondent parfaitement à cette attente. Le fait qu'ils appartiennent déjà à la commune d'Audierne permet également un gain de temps important au dépôt d'un dossier de permis de construire. Et l'actuelle révision du Plan local d'urbanisme de la commune permet de réfléchir au classement de cette zone et à son utilisation future. Ce site serait donc le mieux adapté à ce regroupement. L'implantation du futur Ehpad pourrait être conjuguée avec la création d'une maison partagée ainsi que d'autres projets permettant le développement de la zone dans l'intérêt du territoire.

La zone de Kerlaouenan se situe au sein de l'agglomération, assurant une continuité bâtie entre Audierne et Esquibien. Cette zone est également proche de toutes commodités : commerces, piscine, maison médicale et autres services utiles à cette future structure.

En bref

Quai Pelletan. « L'enrobé côté mer est terminé cette semaine (vingt jours de retard). Les travaux côté voirie seront terminés en janvier. Au total, 220 places de stationnement seront accessibles », explique le maire.

Centre-ville. « Il avait été prévu quatre phases pour faire des travaux, place par place, mais ce n'est pas respecté. Une place n'est pas terminée qu'une autre se poursuit. Les enrobés d'une partie de la place la Liberté vont être faits cette semaine. Il faut compter dix jours pour terminer les enrobés côté quais, avec arrêt pendant les vacances de Noel (tout le matériel sera rangé). La rue Victor-Hugo sera fermée pendant un mois. L'entreprise Leroux a pris du retard mais tout sera terminé pour le 20 avril. Un planning plus précis sera bientôt communiqué ».

Tel du 13/12/18

Audierne-Esquibien

Jardiniers des 2 Baies. Un marché de Noël dimanche

Les Jardiniers des 2 Baies organisent leur marché de Noël, dimanche, à Esquibien. Dans la salle polyvalente, et sous les stands installés à l'extérieur, les visiteurs trouveront des étals bien garnis et variés. Décors et cartes de Noël, livres, bijoux, broderies, objets issus de l'artisanat, paniers, jouets en bois, offriront autant d'idées de cadeaux pour les fêtes de fin d'année.

Des démonstrations animeront la journée, notamment la fabrication de « boutoù plouz » (sabots de paille) avec Ildut Savina, ou de la broderie avec Jean-Christophe Lagarde. Mais le marché de Noël sera aussi l'occasion de se procurer des produits alimentaires en vue des réveillons. Charcuteries traditionnelles, chocolats, thés, confitures, fromage, cidre, miel mettront notamment en appétit à quelques jours des fêtes.

À 11 h, le marché de Noël accueillera les enfants nés en 2008. La municipalité leur offrira un arbre à cette occasion. Vers 16 h, le Père Noël viendra offrir des friandises aux enfants et se prêtera au jeu des séances photos. Un traiteur, présent sur place, vendra des plats chauds (à déguster sur place ou à emporter). Et toute la journée, bar, gâteaux, café et vin chaud.

À l'occasion du marché de Noël, les Jardiniers des 2 Baies prendront également les pré-inscriptions pour les voyages vers les Floralies de Nantes en mai et dans le Morbihan en juin.

▼ ***Pratique***

Dimanche, de 10 h à 18 h, dans la salle polyvalente d'Esquibien

À SAVOIR

AUDIERNE - ESQUIBIEN

Festival du second rôle. *Le vendredi 14 décembre à 19 h • Salle des Affaires maritimes.* L'association Les voleurs de feu, qui gère le festival du second rôle à Audierne, organise son assemblée générale.

Groupe de marche d'Esquibien. *Le vendredi 14 décembre à 14 h • Salle polyvalente d'Esquibien, Place du 8-Mai.* Marche de 8 à 10 km, ouvert à tous ; durée : 2 heures environ. Rendez-vous à 14 h devant la salle polyvalente d'Esquibien. Gratuit. Contact : Danièle Le Villain, tél. 06 82 24 38 89.

Marché de Noël. *Le vendredi 14 décembre à 16 h 30 • École Sainte-Anne, 4 bis, rue Émile-Combes.* Marché de Noël, ouvert à tous, dans la cour de l'école. Outre les réalisations des enfants et des parents d'élèves, des commerçants proposeront chocolats, friandises, fruits ou objets artisanaux. Le Père Noël sera présent et se prêtera à des séances de photo. Chants de Noël par les enfants, vin chaud, chocolat, barbe à papa, gâteaux. Entrée gratuite.

Ciné-conférence : « San Francisco, la rebelle californienne ». *Le dimanche 16 décembre à 17 h • Théâtre Georges-Madec, 1, rue Henri-Sergent, Esquibien.* Dans le cadre du cycle « Le cercle des voyageurs », le théâtre Georges-Madec accueille Christian et Hélène Goubier pour la projection de leur film « San Francisco, la rebelle californienne ». Au gré de ses collines et de ses quartiers, San Francisco dévoile un caractère de ville libertaire, high-tech, multiculturelle, artistique, à la fibre écologique et à la douceur de vivre incomparable. Tarifs : gratuit jusqu'à 12 ans ; tarif réduit, 5 € ; entrée, 8 €. Contact : mairie d'Esquibien, tél. 02 98 70 02 76.

Journée de l'arbre. *Le dimanche 16 décembre à 11 h • Salle polyvalente d'Esquibien, place du 8-Mai.* Journée de l'arbre pour les enfants âgés de 10 ans domiciliés sur les communes historiques d'Audierne et d'Esquibien. Les enfants nés en 2008 sont invités à se retrouver à la salle polyvalente d'Esquibien. Merci de confirmer sa présence au : 02 98 70 08 47. Contact : mairie d'Esquibien, tél. 02 98 70 08 47.

Projection du film « Dossier Plogoff ». *Le dimanche 16 décembre de 15 h 30 à 17 h 30 • Cinéma Le Goyen, 13, rue Louis-Pasteur.* Le film « Dossier Plogoff » a été réalisé par François Jacquemain en 1980. Il a été restauré en 2017 par le collectif Synaps. Le film sera projeté en présence du réalisateur. Cette projection est proposée par les associations Toile d'essai et Plogoff Mémoire d'une lutte. Tarif : plein tarif, 7 €.

Tel du 13/12/18

RTT. Nouveau débrayage à l'Ehpad ce jeudi

Mardi, le personnel était rassemblé devant l'entrée de l'Ehpad.

« Jusqu'à présent, le personnel de l'Ehpad de la Baie d'Audierne faisait face à une charge de travail de plus en plus conséquente avec les mêmes moyens. Mais la goutte d'eau qui a fait déborder le vase est le nouveau calcul par la direction du nombre de journées de RTT », précisent Gilles Kerloch et Nathalie Crenn, délégués CGT de l'établissement. À l'appel du syndicat, une bonne partie du personnel de l'établissement d'hébergement pour personnes âgées dépendantes a débrayé, mardi, devant les portes de la structure.

Les accords signés en 2002 prévoyaient quatorze journées de RTT réparties sur l'année. Après avoir recalculé le temps de travail du personnel, la direction a décidé de réduire leur nombre à quatre. « Ils se réfèrent uniquement à l'acte, et comptent vingt minutes pour une toilette, dit Nathalie Crenn. Mais ils ne tiennent pas compte du temps de préparation et parfois de négociation pour que le soin ou la toilette ne soient pas vécus par les résidents comme des agressions ! ».

Des débrayages tous les mardis et jeudis

Le personnel regrette, à l'heure où le contenu des formations et des groupes de travail est souvent axé sur la bientraitance ou la résolution des conflits, que l'axe prioritaire de la direction soit uniquement d'ordre financier. Une direction qui, selon le personnel mobilisé, exclut également du temps de travail le besoin de réconfort, d'accompagnement, face aux moments d'angoisse ou d'agressivité des résidents.

« Si les titulaires sont davantage présents, de nombreux contrats d'agents contractuels risquent de ne pas être renouvelés, et on ira vers une fatigue physique et une plus grande pression psychologique pour les agents », ajoutent les représentants du personnel, qui s'inquiètent aussi pour l'image et l'attractivité de leur métier.

Le personnel a donc fait plusieurs propositions de réorganisation du temps de travail, mais assure que la direction les a ignorées. Pour ces raisons, la CGT de l'Ehpad de la Baie d'Audierne a décidé d'organiser des débrayages d'une heure, tous les mardis et jeudis, jusqu'à obtenir ce qui est demandé.

Appel lancé à la population

À la suite de cette première mobilisation, l'Union locale CGT de Douarnenez et du Cap-Sizun a tenu, par le biais d'un communiqué, à apporter « tout son soutien aux agents en mobilisation à l'Ehpad de la Baie d'Audierne et qui défendent leurs conditions de travail au bénéfice de bonnes prises en charge des résidents ». Elle appelle également « la population à les rejoindre ce jeudi, à 13 h, devant la maison de retraite, pendant leur débrayage ».

OF du 13/12/18

Audierne

Un nouvel Ehpad pour 12 millions d'euros

Conseil municipal

Ehpad baie d'Audierne

Le maire, Joseph Evenat, a annoncé du nouveau concernant l'Ehpad (Établissement d'hébergement pour personnes âgées dépendantes) de la baie d'Audierne. L'établissement doit envisager sa mise aux normes, pour un coût de 11 millions d'euros et trois ans de travaux, ou la construction d'un nouveau bâtiment, sur un autre site d'au moins un hectare, pour environ 12 millions d'euros. Ce million supplémentaire éviterait tous les soucis causés par des travaux dans des locaux occupés. C'est donc la seconde option qui a été retenue. L'Ehpad verra le jour sur les terrains communaux de Kerlaouenan, vendus à la structure.

Face à un problème similaire, la maison de retraite Saint-Yves, de Pont-Croix, qui dépend comme Audierne de l'hôpital de Douarnenez, a fait le même choix. Aujourd'hui, après diverses consultations, « **les deux établissements ont décidé de se regrouper pour construire un même ensemble accueillant environ 180 résidents, à Kerlaouenan** ».

Le site retenu pour ce projet, d'une superficie de 4,5 ha, accessible et calme, s'étend de la gendarmerie au cimetière. Il est également situé à proximité de la maison médicale, de la piscine et des grandes surfaces.

Zone de Kerlaouenan

D'autres projets, dont une maison partagée, intégreraient aussi la zone de Kerlaouenan. Celle-ci fait l'objet de diverses polémiques quant à sa destination (écoquartier) et son coût (500 000 €). La tribune de l'opposition dans le prochain magazine Goyen en fait écho, soutenant que, compte tenu du nouveau plan local d'urbanisme, les terrains ne seraient plus constructibles. Ce que réfute Didier Guillon, premier adjoint, qui souligne par ailleurs que l'opposition d'Esquibien a toujours soutenu et vote ces projets.

Travaux quais et centre-ville

Michel Ansquer, conseiller de l'opposition, s'est aussi inquiété des chantiers des quais et du centre-ville. Les travaux des quais, menés par le Département, qui devaient être réalisés l'hiver dernier, ont pris du retard. L'enrobé, coté mer, sera terminé cette semaine et repris en janvier côté trottoirs. Les trottoirs, eux, devraient être enrobés d'ici dix jours.

Concernant le centre-ville, les différentes phases des travaux n'ont pas été respectées. « **Pourquoi ne pas avoir fini la place de la République avant de commencer la place de la Liberté ?** » regrette le maire. Sa rencontre, jeudi, avec l'entreprise Leroux et le coordinateur permettra d'établir un nouveau planning. Car tout doit être terminé en avril.

Audierne

Vincent Lagay arrive à la tête de l'office de tourisme

Originaire de Quimper, Vincent Lagay, nouveau directeur de l'office de tourisme, a occupé un poste de chargé de mission au comité départemental d'Ille-et-Vilaine. Il était chargé du développement du tourisme de randonnée et VTT. Au sein du pays touristique de Quimper, il a poursuivi dans cette voie en prenant en charge les randonnées et le label tourisme handicap.

Il y a deux ans, Vincent Lagay a rejoint l'office de tourisme communautaire du pays de Rosporden. Son arrivée, cette semaine, à l'office de tourisme du Cap-Sizun-Pointe-du-Raz est pour lui « **l'opportunité de travailler dans un beau territoire** », où il souhaite « **porter un projet touristique** ».

Il souhaite harmoniser nature et patrimoine avec la réalité économique qu'est le tourisme. Pour le président de l'office, Thierry Braud, « **il a beaucoup de chantiers à mener** » et des priorités devront être définies. Mais il a aussi « **beaucoup d'idées et l'envie de les réaliser** ».

Vincent Lagay, nouveau directeur de l'office de tourisme.

OF du 13/12/18

Audierne

130 convives au repas des aînés

Le 2 décembre, le CCAS invitait les Audiernais de plus de 70 ans au repas des aînés, au restaurant Le Goyen. 130 personnes ont répondu à l'invitation avec, parmi elles, neuf convives qui fêtent leurs 70 ans, cette année Huit dames et un seul homme : le maire. Joseph Evenat

Audierne

Les CCAS du secteur visitent les Ehpad

Depuis des années, les centres communaux d'action sociale (CCAS) des communes du Cap-Sizun et des communes voisines s'accordent pour rendre visite le même jour et offrir un panier de friandises aux résidents des différentes Ehpad du territoire. Vendredi, l'Ehpad de la baie d'Audierne a accueilli les représentants de des communes capistes, de Plozevet et de Poullan-sur-mer.

Nouveau site internet pour l'office de tourisme

Audierne — L'office de tourisme communautaire a mis en ligne son nouveau site internet. Pour le public, l'accessibilité et les recherches sont améliorées.

L'office de tourisme communautaire a dévoilé, lundi soir, son nouveau site internet devant une quarantaine de partenaires (locations, hôtels, gîtes, restaurants, activités, commerçants) réunis à l'Inscription maritime.

Plus actuel, plus réactif, le site permet aux partenaires de proposer des bons plans. Il dispose aussi d'un moteur de recherche plus performant. À partir d'une fiche d'hébergement ou d'une activité, le partenaire peut être contacté directement par téléphone ou par mail. Sa situation et le planning des disponibilités sont affichés. Un onglet donne les informations sur le secteur et facilite la préparation des séjours.

Meilleure lisibilité sur les téléphones

Pour les visiteurs, l'accessibilité et les recherches sont améliorées. Les filtres permettent d'obtenir rapidement un produit répondant aux souhaits de chacun. Il est également possible de télécharger les brochures en anglais, allemand ou espagnol. Autre nouveauté : la lisibilité accrue sur les téléphones mobiles.

Actuellement, l'outil est en période de tests pour les dernières mises au point. Il est aussi appelé à évoluer. **« D'autres services peuvent venir se greffer sur le projet de base »**, commente le président de l'office de tourisme, Thierry Braud. À propos des liens vers les sites des communes, les avis sont réservés : **« Certains liens ne sont pas mis à jour ou donnent des informations erronées. »**

Il a aussi été question de la commercialisation de séjours ou d'activités. **« Un sujet à étudier rapidement en comité de direction. »** Lors d'une précédente réunion il avait été convenu de n'accepter à l'office que des hébergements classés (qui ont la reconnaissance de l'État, contrairement aux labels qui dépendent de sociétés commerciales). Or, il n'existe pas de classement pour les gîtes ou les chambres d'hôtes : un sujet qui a fait débat à l'issue de la rencontre et devra être étudié.

Une quarantaine de partenaires de l'office de tourisme s'est intéressée au nouveau site internet

OF du 13/12/18

Tel du 14/12/18

Audierne

Conseil. Les travaux à venir

Le conseil municipal, qui avait lieu mardi soir, a voté de nombreux travaux.

Aménagement d'un ponton à carburant à Poulgoazec. L'association « Audierne développement » a le projet d'aménager un ponton à carburant. IL sera posé sur quatre pieux (un pieu coûte 27 542,40 €). La mairie d'Audierne va financer un pieu avec la ville de Plouhinec, le comité local des pêches et la coopérative maritime. L'opposition s'est étonnée : « le Syndicat mixte de Cornouaille ne participe pas à cet investissement, pourtant nécessaire à la pratique de la plaisance et de la pêche professionnelle ». « La question sera posée à Mickael Quernez » commente Jo Evenat, le maire.

Deuxième tranche de travaux rue Jean-Jacques Rousseau. Ces travaux de voirie et de réseaux d'eaux pluviales, allant des viviers à la résidence Terre de Bretagne seront réalisés par l'entreprise Colas pour un total de 170 000€.

Programme voiries communales 2018. Des travaux neufs et d'entretien vont être réalisés avant la saison touristique pour un montant de 936 000 € TTC. Réseaux d'eaux pluviales : rue du cabestan, village de Penfrat et rue Henri Roé ; voirie : rue Louis Pasteur, rue Guesno, trottoirs de la rue Couillandre et rue du 14 juillet, parking Kéravec, cimetières d'Esquibien et de Kermabon.

Travaux d'aménagement de voirie 2019. Ils seront faits au printemps, pour un total de 200 000 €, avec du point à temps dans ces rues : Duguay Trouin, René Laennec, du Peulven, Charles Goffic, Emile Combes, de Kermabon, Molière, de Verdun, de l'Abbaye, Amiral Guépratte, Marcellin Berthelot, Pierre Brossolette et Charles Péguy.

Travaux d'effacement de réseaux. Des travaux d'effacement des réseaux d'électricité basse tension d'éclairage public et de télécommunications vont être lancés à Keraudierne, de la station de lavage jusqu'à la gendarmerie, avec le Syndicat départemental d'électricité et d'équipement du Finistère (SDEF) pour un montant de 145 900 € HT. La participation communale sera de 41 800 € HT, le SDEF finançant le solde. Il en sera de même pour la rue du 14 juillet, de la rue Le Bars au n° 5 de la rue Couillandre, pour un montant de 167 600 € HT, avec une participation de communale 46 200€.

Blocs sanitaires accessibles. Un bloc sanitaire automatisé, accessible aux personnes à mobilité réduite, sera installé près de la chapelle de Sainte Evette, un second sera placé près des viviers, pour un montant de 124 000 € TTC.

Le conseil examine des projets de travaux

Audierne — Lors du conseil municipal, les élus se sont penchés sur des projets de travaux : voirie, cinéma, bâtiments de Sainte-Evette, centre technique...

Il a beaucoup été question de projets et de travaux en cours, mardi soir, au conseil municipal. Des subventions complémentaires seront demandées, à l'État, au titre de la Dotation des territoires ruraux 2019, pour le centre-ville, et à la Région, pour l'arrêt de bus.

Une convention entre la Région et la commune définit, la cogestion du port de Sainte-Evette. Le conseil régional financerait une partie des travaux des bâtiments, estimés à 1 000 000 € sur cinq ans. Pour le maire, Jo Evenat, **« il faut d'abord aller à l'essentiel : les huisseries, le ravalement et la rénovation de l'accueil »**.

Une réunion qui se tiendra la semaine prochaine à Brest permettra d'envisager des aides. Les piliers de l'abri SNSM (400 000 €) devraient également être confortés. **« Mais quoi faire de cette construction ? »**, s'interroge Robert Baniel, de l'opposition, sachant que le prochain bateau n'accédera pas au hangar. **« Un restaurateur a déjà fait une proposition »**, concède le maire, assurant qu'une expertise sera effectuée.

Un ponton carburant à Poulgoazec fait l'unanimité. Son coût est supporté par le comité local des pêches. La coopérative maritime le gérera et les communes d'Audierne et de Plouhinec participant chacune pour 27 542 €. Gurvan Kerloc'h, de l'opposition, interroge : **« Pourquoi le syndicat mixte des ports ne participe pas ? »**

La 2e tranche de travaux de la rue Jean-Jacques-Rousseau est confiée à l'entreprise Colas, pour 150 284 €. Quant au programme de voirie, estimé à 700 000 €, il concerne pour les eaux pluviales, les rues du Cabestan et Henri-Roé et le village de Penfrat. Pour l'enrobé, il se focalise sur les rues Louis-Pasteur et Guesno, les trottoirs rue Couillandre et rue du 14-Juillet, le parking Keravec, les cimetières d'Esquibien et de Kermabon.

200 000 € de « point à temps » seront aussi mis en œuvre dans les quartiers. Les effacements de réseaux sont programmés à Keraudierne et dans le haut de la rue du 14-Juillet, et des travaux d'éclairage public dans différents points de la commune.

La Région et la municipalité cogèrent le port de Sainte-Evette.

Deux blocs sanitaires, accessibles aux personnes à mobilité réduite, seront installés à Sainte-Evette et près des grands viviers (124 000 €). La rénovation du cinéma Le Goyen (400 000 € et au moins 60 % d'aides) et du théâtre Georges-Madec (80 000 €) ainsi que la création d'un centre technique communal (1 150 000 €) font aussi partie des projets.

OF du 14/12/18

OF du 14/12/18

Audierne

Marché de Noël, ce vendredi, à l'école Sainte-Anne

Les élèves de maternelle ont confectionné des mendiants pour le marché de Noël

Le marché de Noël de l'école Sainte-Anne, ouvert au public, se déroule ce vendredi, à partir de 16 h 30, dans la cour de l'école.

Pour cette animation de fin d'année, parents, enseignants et élèves se sont fortement impliqués. Les classes primaires ont réalisé de très belles décorations de Noël : centres de table, étoiles, boules... Les maternelles ont confectionné avec beaucoup d'application des mendiants de chocolat. « **C'est pour le marché de Noël**, confie une petite fille. **C'est pour vendre. Il ne faut pas toucher avec les doigts.** »

Outre les objets confectionnés en classe, les enfants ont préparé des chants qui animeront la fin d'après-midi. Les visiteurs trouveront également les stands de quelques commerces locaux. Les parents proposeront vin chaud, chocolat chaud, crêpes et barbe à papa permettant d'attendre la venue du Père Noël, qui ne manquera pas de poser avec les plus jeunes pour des photos.

Tel du 15/12/18

Audierne

Cinéma. La rénovation annoncée

Lors du conseil de mardi soir, Jo Evenat, le maire, a annoncé que la commune avait réalisé une étude de programmation de la rénovation du cinéma le Goyen, dont la municipalité est propriétaire. Les travaux seront importants, un inventaire a été annoncé : vérification et mise en conformité des unités de passage pour les sorties de secours, de l'installation électrique liée à la sécurité du bâtiment et du désenfumage. Pour l'accessibilité, il y aura modification du hall d'entrée et de la billetterie sécurisée, création d'une rampe d'accès, création de sanitaires mixtes accessibles aux personnes à mobilité réduite, aménagement d'un ascenseur ou d'une plateforme élévatrice avec la modification du palier d'accès à la salle. Il y aura un diagnostic des performances de l'isolation existante, un audit des performances techniques et de chauffage et ventilation du bâtiment. De nouveaux espaces d'accueil et d'autres rénovations seront réalisés : installation électrique aux normes en vigueur, plomberie, sanitaires, création d'un espace kitchenette, traitement acoustique et éclairage du hall, fourniture et pose de l'ameublement sans oublier la façade principale, la signalétique, l'affichage et la communication du cinéma.

Des travaux sont annoncés pour le cinéma Le Goyen, rue Pasteur, pour un montant de 480 000 € TTC.

Le coût de l'opération est estimé à 480 000 € TTC, la municipalité sollicitera des subventions auprès du Centre national du cinéma et de la Région Bretagne. Elle pourrait prétendre à 60 % du montant des travaux qui commenceront dès que le dossier sera plus avancé.

OF du 15/12/18

Audierne (Audierne)

Cycle de débrayages à la maison de retraite

Les salariés CGT de l'Ehpad, qui se rassemblent le mardi et le jeudi, sont soutenus par des résidents et des sympathisants du Cap.

Mardi dernier, une trentaine de salariés de l'Ehpad (Établissement d'hébergement pour personnes âgées dépendantes) de la baie d'Audierne ont manifesté lors d'un débrayage d'une heure, devant l'entrée de l'établissement. Ils réclament le maintien de la totalité de leurs RTT, menacés d'être supprimés. Spontanément, des résidents se sont joints au rassemblement. « **Des négociations avec la direction sont en cours pour mettre en place une organisation, qui tienne compte de la pénibilité et de la charge de travail** », assurent les manifestants, qui ont prévu « **un cycle de débrayages les jeudis et mardis, de 13 h à 14 h, tant que le syndicat CGT de l'Ehpad n'aura pas obtenu satisfaction.** »

Audierne (Audierne)

Un film sur l'enquête publique de Plogoff au cinéma

Manifestant qui tient une affiche représentant le clown atomique, lors de l'enquête à Plogoff, en 1980.

Dimanche, le film *Le Dossier Plogoff* sera diffusé au cinéma Le Goyen. Réalisé par François Jacquemain, le documentaire évoque l'enquête publique qui a eu lieu à Plogoff en 1980, sur la centrale nucléaire. Tombé dans l'oubli jusqu'à ce que le Collectif audiovisuel Synaps le restaure en 2017, ce film a pour but de montrer que les gestes et les mots des militants antinucléaires d'il y a 40 ans sont toujours d'actualité.

La séance est conjointement organisée par les associations Toile d'essai et Plogoff Mémoire d'une lutte. Lors de la projection, le réalisateur et des membres de Synaps seront présents.

Dimanche 16 décembre, à 15 h 30, au cinéma Le Goyen.

OF du 15/12/18

Audierne (Esquibien)

106 convives au repas des aînés

Après les seniors d'Audierne, ce sont ceux d'Esquibien qui se sont retrouvés, dimanche, au restaurant Le Goyen, pour partager le traditionnel repas des aînées. 106 convives avaient répondu à l'invitation. Le maire, Jo Evenat, l'adjointe, Brigitte Pressig (à gauche) et le maire délégué, Didier Guillon (à droite) ont accueilli les convives, qui ont fêté leur 70e anniversaire cette année.

Audierne (Esquibien)

Voyage à San Francisco au théâtre Georges-Madec

Dans le cadre des films-conférences programmés au théâtre Georges-Madec, le Cercle des voyageurs présente, dimanche, un film d'Hélène et Christian Goubier : *San Francisco, la Rebelle californienne*. Les réalisateurs promènent le public de la Silicon Valley high-tech à la vie artistique et écologique de la ville libertaire, de l'architecture de province aux constructions d'avant-garde, de l'océan déchaîné aux paysages uniques des zones désertiques ou de la Sierra Nevada.

Depuis l'âge de 20 ans, Hélène et Christian Goubier filment leurs voyages aux quatre coins du monde. Ils ont créé le festival Voyage et aventures. Aujourd'hui, Christian préside le festival de films Curieux voyageurs.

Dimanche 16 décembre, à 17 h, au théâtre Georges-Madec. Tarif : 8 €, gratuit pour les moins de 12 ans accompagnés.

Tel du 17/12/16

Audierne

Sainte-Anne. Belle affluence au marché de Noël

Après plusieurs semaines de préparation, les enfants de l'école Sainte-Anne étaient fiers de proposer leurs réalisations à leurs parents et amis, vendredi soir dans la cour de l'école, dans le cadre du marché de Noël.

Les visiteurs n'ont pas boudé leur plaisir, bravant la météo maussade pour choisir le centre de table, les délicieux chocolats ou les décorations originales présentées sur des tables bien garnies. Épicerie fine, compositions de fruits et coquets objets en tissus garnissaient aussi les étals tenus par les commerçants qui étaient venus étoffer le marché cette année. Le vin chaud, les crêpes et la barbe à papa ont régalé les gourmands. Le Père Noel, distribuait généreusement bonbons et chocolats, s'est prêté aux séances photos avec les enfants à qui il distribuait généreusement bonbons et chocolats.

Le Père Noel offrait des bonbons et des chocolats aux enfants.

OF du 17/12/18

Audierne (Esquibien)

Dentelles de pierre ou de fil s'exposent en mairie

Avec le soutien de l'association Culture et patrimoine d'Esquibien, Marie-Odile Sergent présente, dans la salle du conseil municipal, une exposition de photographies consacrée à la dentelle, qu'elle soit de fil ou de pierre.

On y retrouve de nombreux clichés de coiffes, du Cap-Sizun et d'ailleurs, des détails de dentelle en gros plan, mais aussi des clochers de granit découpés et sculptés qui se détachent sur l'horizon. L'ensemble de la présentation est une forme d'hommage au savoir-faire des générations précédentes.

La photographe souhaite aussi montrer que le port du costume perdure, à travers diverses manifestations, comme les clochers des églises continuent de forcer l'admiration.

Elle propose également des posters regroupant plusieurs clichés, un ouvrage de ses principales photos, agrémenté d'anciennes prises de vues, et des cartes postales.

Marie-Odile Sergent présente ses dentelles de fil et de pierre.

Jusqu'au 28 décembre, aux heures d'ouverture de la mairie

Tél du 18/12/18

Audierne

École Pierre-Le Lec. Réalisation de terrariums

Vendredi, dans le cadre du projet jardin, les 23 élèves de CM1-CM2 de l'école Pierre-Le Lec ont réalisé des terrariums. Des résidents de la maison de retraite sont venus partager ce moment de jardinage. Après avoir appris l'histoire du terrarium (des récipients qui ont permis aux explorateurs de transporter des plantes d'un continent à un autre) et les besoins des plantes grâce aux explications de Boris Moigne, responsable des espaces verts, avec la présence de Marie-Laure Jan et Marie-Jo Cariou. Chaque enfant a réalisé son terrarium où succulentes, orchidées, lierres, épiphytes ou plantes à feuillage comme le fittonia, helxine, asparagus ont pris place dans ces jardins naturels miniatures.

Ehpad. Spectacle du Théâtre du bout du Monde

Le Théâtre du Bout du Monde a souhaité marquer cette période de Noël en offrant un spectacle aux résidents de l'Ehpad d'Audierne. Samedi après-midi, il régnait donc une certaine effervescence dans la salle de restauration de l'établissement.

En première partie, les enfants de l'école de théâtre ont proposé des petites pièces sur le thème de Noël. Ils ont été chaleureusement applaudis. Les adultes, quant à eux, ont joué leur pièce phare, « Le Macchabée », l'une des premières jouées par la troupe à sa création en 1984, mais qui rencontre toujours le même succès.

Tel du 18/12/18

Centre nautique. Il tient bon le cap

Un investissement de 30 000 €, notamment pour une nouvelle flotte de catamarans éducatifs, une navette pour faciliter le transport des écoliers, un bilan financier positif et du sang neuf au conseil d'administration : un bon vent dans les voiles du Centre nautique du Cap-Sizun où l'on s'inquiète un peu de la baisse de fréquentation des scolaires.

Trente-cinq personnes ont pris part à l'assemblée générale du centre nautique, samedi soir, dans les locaux plage de Sainte-Edwett.

Indicateur supplémentaire d'une réalité démographique marquant un vieillissement de la population ? Toujours est-il que les membres du club ont partagé le constat, samedi soir au cours de l'assemblée générale du centre nautique, selon lequel « le nombre d'écoles diminue dans le Cap. Or, d'une année sur l'autre, l'activité voile dépend des projets pédagogiques des enseignants ». La seule ombre au tableau que cette réunion en forme de large bilan a dessinée devant 35 adhérents. Au cours de l'année écoulée, le club a formé plusieurs dizaines d'écoliers du Cap à travers des séances de voile scolaire. Deux écoles ont aussi été reçues en classes de mer : « Mais, nous ne disposons pas d'hébergement. Nous ne pouvons donc pas accueillir de groupes venant de plus loin, car le coût des transports est beaucoup trop élevé », se désole André Kerninon, président du centre nautique. Sur ce point, Didier Guillon, vice-président de la communauté de communes (CCCS-PR) et conseiller départemental, a annoncé l'achat d'un minibus. « Voire deux, à plus long terme », financé par la CCCS-PR.

Renouvellement du matériel

Après avoir présenté un bilan financier montrant un excédent, les responsables ont annoncé leur intention de remplacer la flottille de catamarans éducatifs (New Cats 12) ainsi que toutes les voiles des Optimist et un moteur de 15 CV. L'investissement global est annoncé à hauteur de 30 000 €. Le budget annuel du centre est de 300 800 €.

« Le succès d'un club de voile réside dans la qualité de son matériel et la qualification de son personnel », a commenté le président Kerninon avant de rappeler que, en 2018, le club a renouvelé son parc des planches à voile, acheté deux moteurs et un dériveur RS « pour un coût total de 27 000 € ».

De grandes animations à l'étude

Au chapitre des projets toujours, les responsables du club vont étudier la proposition formulée par Bruno Griffon. Ce responsable de l'association Plaisance en Cap-Sizun, club organisateur de la Ronde Sénane, propose d'associer à l'édition 2019 tous les clubs du Cap ayant des activités tournées vers la mer. La Ronde Sénane est programmée du 28 au 30 juin à Audierne.

Côté animation publique encore, le bureau du centre nautique propose de relancer les Six heures de voile légère en baie de Sainte-Edwett.

Enfin, le club s'interroge sur l'accueil, « dans les années à venir », du Tour du Finistère à la voile, annulé cette année pour cause de mauvais temps.

Dans le sillage

Samedi soir en ouverture de la réunion et avant d'évoquer les grands moments de l'année écoulée, le bureau a rendu hommage à Clément Borel, décédé dans la semaine.

2018 aura été l'année des 70 ans du centre, célébrés début août.

Avec près de 1 000 stagiaires, la saison d'été a donné toute satisfaction. « Si l'on compte les cours particuliers et les locations, plus de 2 000 personnes ont navigué sur le plan d'eau ».

À noter que les réservations pour les stages d'été sur le site internet marchent bien : « Elles génèrent à elles seules 41 % du chiffre d'affaires ».

Lors des élections, en fin de réunion, cinq personnes se sont présentées spontanément pour faire partie du conseil d'administration, à la grande satisfaction du président : il s'agit d'Ewen Le Nouy, Jean-Pierre Yven, Christian Brénéol, Alexandre D'Hervé et Yvon Cabillic.

▽ ***Le bureau***

Il est composé comme suit : président, André Kerninon ; vice-président, Loïc Dagorn ; trésorière, Elvina Rouillé ; trésorier adjoint, Guillaume Leysenne ; secrétaire, Sébastien Brigaud ; secrétaire adjoint, Christophe Le Moigne.

Centre nautique du Cap-Sizun : 1 Rue de Sainte-Evette, 29 770 Esquibien, tél. 02 98 70 21 69 ; courriel cliquez ici

OF du 18/12/18

Audierne (Esquibien)

Marché de Noël et voyage des jardiniers

Le marché de Noël des Jardiniers des 2 baies a attiré un large public, dimanche.

Malgré la météo, le marché de Noël, organisé à la salle polyvalente, par l'association des Jardiniers des 2 baies, a connu un joli succès, dimanche. Les stands nombreux et variés ont attiré les visiteurs, qui cherchaient des idées de cadeaux et des friandises de saison. Le stand de la bibliothèque était aussi très entouré tout comme celui de l'art floral qui vendait des billets de tombola permettant de remporter de superbes compositions.

Pour les adhérents de l'association, c'était aussi l'occasion de s'inscrire aux prochaines sorties : la visite des Floralies de Nantes, jeudi 9 mai (transport et entrée aux Floralies : 60 € ; participation de l'association : 20 € ; coût pour les adhérents : 40 €), un voyage au pays du roi Morvan, mardi 4 juin, avec visite des jardins du Treuscoat à Scaër, du Musée de l'abeille vivante et de la Cité des fourmis au Faouët, repas au restaurant du Vieux Puits à Meslan, visite des chapelles Sainte-Barbe et Saint-Fiacre et des halles du Faouët (60 €, ou 40 € pour les adhérents).

Informations auprès de Jean-Pierre Calval 02 98 70 14 83 ou 06 63 39 59 07.

Audierne (Esquibien)

Des pommiers pour la Journée de l'arbre

Quatre des six enfants qui ont reçu un pommier, avec leurs parents et quelques élus.

Pour marquer la Journée de l'arbre, la commune avait choisi d'offrir un pommier à tous les enfants qui fêtent leur 10e anniversaire, cette année.

Six d'entre eux se sont déplacés, dimanche matin, pour recevoir l'arbre qu'ils planteront dans leur jardin. Pour obtenir des fruits dès l'automne prochain, des conseils de plantation et de soins leur ont également été distribués. Les arbres restant pourraient être plantés dans le jardin public de la rue Renoir, ce qui permettrait aux riverains de venir cueillir des pommes.

Après la distribution des arbres, enfants, parents et élus se sont retrouvés dans la salle du conseil, pour partager boissons et friandises.

OF du 18/12/18

Audierne

Un goûteur pour remercier les tricoteuses

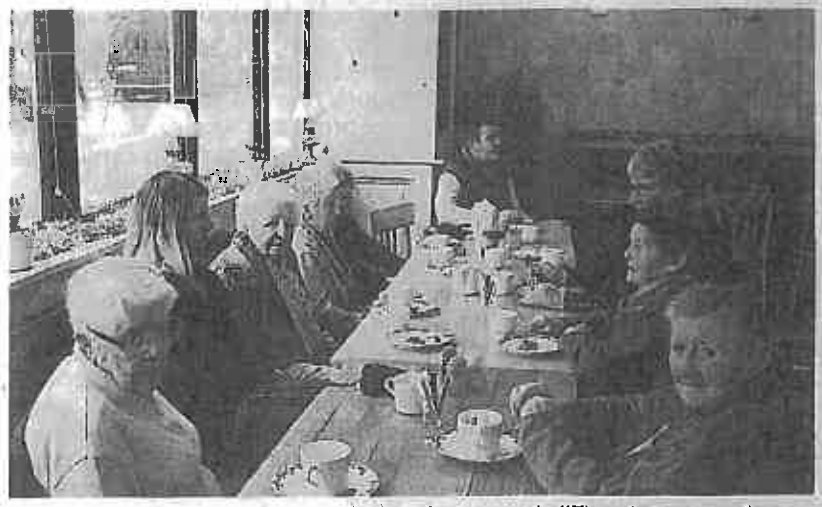

Autour de Jean-Christophe Lagarde, les tricoteuses de l'Ehpad et leurs animatrices ont pris le goûter à la Quincaillerie.

L'atelier tricot de l'Ehpad (Établissement d'hébergement pour personnes âgées dépendantes) de la bale d'Audierne avait tricoté seize petits bonnets, destinés aux smoothies Innocent, qui reversent aux Petits frères des pauvres 0,10 € pour chaque bouteille vendue munie d'un bonnet.

Pour les remercier de cet engagement, Jean-Christophe Lagarde, responsable de l'Atelier du 5, qui collectait les bonnets pour l'ensemble du Cap Sizun, a invité les tricoteuses, vendredi, à prendre le goûter à la Quincaillerie.

Audierne

Un marché de Noël animé à l'école Sainte-Anne

Vendredi, parents, enseignants et élèves se sont mobilisés pour organiser un marché de Noël, dans la cour de l'école Sainte-Anne. Toutes les classes ont participé à la création des décorations de Noël ou à la fabrication des sachets de mendiants. Le Père Noël était bien sûr présent. Il a posé avec les enfants, tout en leur distribuant des friandises.

Tel du 19/12/18

Audierne

Marché de Noël d'Esquibien. Belle affluence

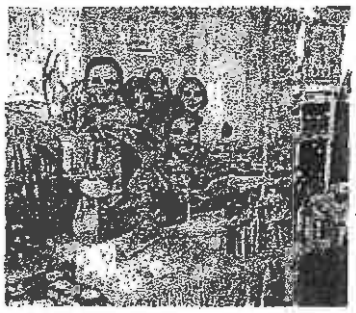

Les enfants de Cap-Sizun Natation proposaient des bijoux et des cartes de leur fabrication

Le marché de Noël, organisé dimanche à Esquibien par les jardiniers des 2 Bales, s'est déroulé dans une ambiance bon enfant. Les conditions météo exécrables, n'ont pas arrêté les visiteurs qui ont parcouru les stands très variés à la recherche du bijou, de l'objet artisanal, du gadget ou du produit de beauté à mettre au pied du sapin.
Beaucoup se sont aussi attardés devant le stand tenu par les parents d'élèves de l'école d'Esquibien ou celui des enfants de Cap-Sizun Natation. Les stands de l'atelier broderie, de la SNSM ou de la vannerie ou le très tentant étal de macarons, chocolats et biscuits variés ont aussi trouvé leur public.
Le traiteur installé sur la place proposait des plats chauds tandis que le vin chaud, le café et les gâteaux réchauffaient les corps et les cœurs.
Dans l'après-midi, le Père Noël est venu à la rencontre des enfants, distribuant des friandises et se prêtant de bonne grâce à une séance de photos. Dans la soirée ont été tirés les numéros gagnant de la tombola de la section art floral, et beaucoup sont repartis avec un bouquet ou un centre de table aux couleurs de Noël.
À la fin de la journée, organisateurs et commerçants semblaient satisfaits de leur journée, même si des conditions météo plus favorables auraient certainement incité les Capistes à venir plus nombreux.

Cercle des voyageurs. 70 personnes à Georges-Madec pour San Francisco

Christian Goubier présentait dimanche, au théâtre Georges-Madec, à Esquibien, un film intitulé « San Francisco : la rebelle californienne 7 ». Passionné par cette région où il se rend régulièrement pour raisons familiales, le réalisateur a fait découvrir à 70 spectateurs les emblématiques Golden Gate et Bay Gate, les quartiers typiques de Castro ou Chinatown et les maisons flottantes de Sausalito. Prochain film proposé, le Mont-Saint-Michel, le 7 janvier.

Tel du 13/12/18

Audierne

Pat Club. Patinage sur des chants de Noël

Samedi après-midi, le Pat Club, association de patins à roulettes qui compte 70 enfants, organisait un goûter de Noël pour l'ensemble de ses membres dans un décor féerique. La salle omnisports avait été décorée pour l'occasion pour le bonheur des enfants et des parents. Les enfants ont pu ainsi patiner sur de nombreux chants de Noël et rencontrer le Père Noël qui a distribué des chocolats.

«Mets ton bonnet». Un nouveau défi lancé

Six résidentes de l'Ehpad d'Audierne ayant participé à l'opération « Mets ton bonnet » étaient invités, vendredi par Jean-Christophe Lagarde, coordinateur de l'opération pour le Cap-Sizun, à un goûter convivial au restaurant La quincaillerie à Audierne. Si lors de la dernière opération, les résidents de l'Ehpad ont tricoté 186 petits bonnets, Jean-Christophe Lagarde leur a lancé le défi d'en réaliser encore plus pour l'an prochain.

Les ateliers tricot se poursuivent toute l'année sous la direction de Marie-Jo, l'une des animatrices. « Nous faisons tout de même une petite pause en ce moment car nous avons beaucoup d'autres activités au moment de Noël », précise-t-elle.

Tel du 19/12/18

Esquibien. Retrouvailles des 35, 40 et 45 ans

Treize habitants d'Esquibien nés en 1973, 1978 et 1983 étaient réunis samedi pour une soirée conviviale. Regrettant de ne pas être plus nombreux, ils ont toutefois passé une soirée de retrouvailles très agréable. Après un apéritif aux « Capistes », ils ont continué la soirée au club-house du terrain de foot, en partageant un repas servi par un traiteur local. Les danseurs s'en sont ensuite donné à cœur joie et la soirée s'est prolongée jusque tard dans la nuit.

Esquibien. Concert de Noël jeudi à Saint-Onneau

Nouvellement créée à Esquibien, la chorale Les copains d'accords se produira jeudi soir à 18 h dans l'église Saint-Onneau pour le traditionnel concert de Noël. Chants traditionnels, airs des XIVe et XVIIe siècles, chants de paix et bien sûr refrains de Noël seront au programme de la soirée. Sous la direction d'Yves Héraud, chef de chœur, la chorale interprétera des chants en allemand, russe, latin, breton, français et un pot-pourri de chants traditionnels de Noël que chacun pourra fredonner et reprendre à sa guise. À l'issue du concert, tous les participants pourront prolonger la soirée autour d'un vin chaud. Concert jeudi 20 décembre à 18 h, à l'église d'Esquibien, participation libre.

OF du 19/12/18

Audierne

Après le film, le Père Noël arrivera en bateau

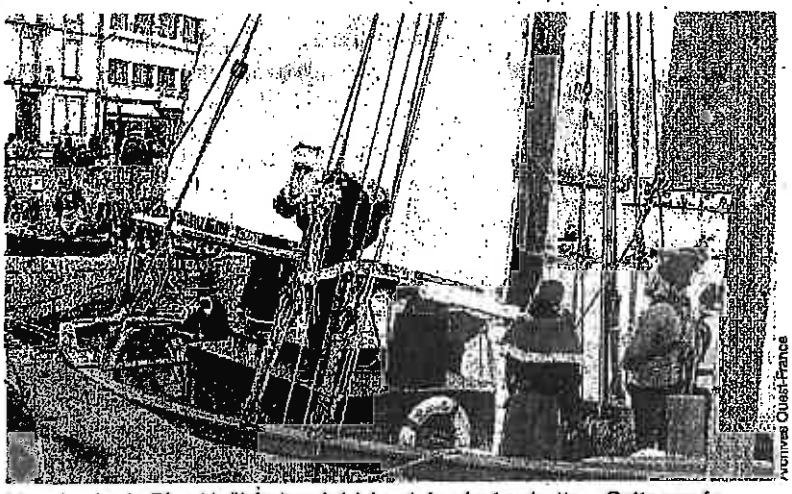

Archives Ouest-France

L'an dernier, le Père Noël était arrivé à bord de « La Louisette ». Cette année, il devrait embarquer sur « Le Cap-Sizun ».

Dimanche, à 14 h 30, la municipalité invite les jeunes Audiernais scolarisés en primaire, à la projection du film *Pachamama* au cinéma Le Goyen.

Ce film d'animation, réalisé par Juan Antin avec notamment la voix française d'Andrea Santamaria, met en scène Tepulpai et Naira, deux petits indiens qui partent à la poursuite de la Pachamama, totem protecteur de leur village.

À l'issue du film, le Père Noël arrivera dans le port, à bord du *Cap-Sizun*. Sur la place qui sera en grande partie ouverte au stationnement, le club Cap-Sizun natation proposera vin chaud, boisson et gâteaux. L'association des plaisanciers du Cap-Sizun participe également à l'animation.

Aux collégiens et lycéens, la mairie offre une entrée au cinéma Le Goyen, pour le film de leur choix. Les tickets sont à retirer, pendant les vacances scolaires, dans les mairies d'Audierne et d'Esquibien.

Télégramme du 20/12/18

Ehpad d'Audierne. Le mouvement se poursuit

Familles et population sont venues apporter leur soutien.

À l'appel de la CGT, le personnel de l'Ehpad d'Audierne a une nouvelle fois observé une heure de débrayage, mardi, en tout début d'après-midi. « L'ensemble du personnel reste mobilisé suite à la réorganisation que la direction nous impose », affirme Gilles Kerloch, secrétaire général du syndicat CGT. Mardi, le personnel a été rejoint par des familles et des habitants du Cap-Sizun.

Le personnel de l'Ehpad poursuivra ses débrayages d'une heure, les mardis et jeudis (même les jours de fête) jusqu'à l'aboutissement de leurs revendications.

Ils invitent la population du Cap-Sizun à venir les soutenir.

Audierne-Esquibien

Télégramme du 26/12/18

Expo. « Dentelles de pierre et de fils » à Esquibien

Marie-Odile Sergent avait déjà exposé cet été, faisant découvrir aux estivants la richesse des coiffes brodées, le détail d'une sculpture ou d'une dentelle de pierre, à travers ses photos. Les nombreux clichés pris au gré des fêtes traditionnelles de Bretagne montrent aussi de façon originale le passage de témoin entre générations au fil des danses et des musiques transmises encore aujourd'hui dans les bagadoù et les cercles de la région. « Je m'adresse surtout aux familles rassemblées pour les fêtes de fin d'année, dit Marie-Odile Sergent. Les photos donnent l'occasion aux grands-parents de parler de leur passé, de leurs traditions ».

Andrée Chapalain, présidente de Culture et Patrimoine, a incité Marie-Odile à réinstaller ses photos. « C'est important pour notre association de montrer ce patrimoine textile et architectural, ces détails de sculptures qu'on ne voit pas toujours, comme les barques de pierre en bas-reliefs sur les églises ».

Marie-Odile Sergent (au centre), et les membres de Culture et Patrimoine, mettent la dernière main à l'installation de l'exposition.

Pour garder un souvenir des richesses de cette exposition, Marie-Odile Sergent en a regroupé une partie dans des livres visibles à l'exposition. Un accueil sera assuré sur place tout au long de l'exposition.

▼ *Pratique*

« Dentelles de pierre et de fils » visible jusqu'au 28 décembre dans la salle du conseil de la mairie d'Esquibien.

Théâtre Georges-Madec. Des travaux devenus nécessaires

Tout au long de l'année, le théâtre Georges-Madec accueille spectacles, concerts, conférences et projections de films.

La semaine dernière, le conseil municipal d'Audierne a expliqué que des travaux étaient à envisager au théâtre Georges-Madec, à Esquibien. La salle a vu une nette augmentation de son occupation depuis ces deux dernières années. Il n'y a quasiment plus une semaine dans l'année sans un spectacle, un concert, une conférence ou une projection. Si elle s'est équipée d'un matériel performant lui permettant d'accueillir toutes ces manifestations, des travaux restent nécessaires pour un fonctionnement optimal.

Le chauffage est le gros point noir de l'équipement de la salle depuis sa rénovation. Une panne sur la centrale de traitement d'air, puis sur le système de distribution de la chaudière entre la salle et l'église, a entraîné sa coupure dans la salle afin de privilégier le chauffage de l'église. Il est envisagé une installation de chauffage plus fiable, moins énergivore que la précédente et respectueuse de l'environnement, ainsi que l'isolation du bâtiment et l'installation d'un système de conditionnement de l'air.

L'espace sous la scène : un espace situé sous la scène est actuellement inexploité. Une fois aménagé, il permettrait de stocker du matériel et de libérer l'espace en arrière-scène pour les décors, les costumes...

Un sas d'entrée : la construction d'un sas d'entrée comprenant une billetterie est envisagée devant la porte d'entrée. Il rendrait l'attente avant un spectacle plus agréable et éviterait l'effet « plein jour » lors de l'ouverture de la porte au cours des représentations.

Un système de diffusion sonore : le système d'amplification actuel devient insuffisant pour accueillir des groupes de musique ou la projection de films. Il nécessiterait d'être remplacé par un amplificateur et des haut-parleurs de qualité cinéma.

La cour : souvent boueuse, elle mériterait d'être aménagée et les sanitaires extérieurs remis aux normes. L'espace sera clôturé pour sécuriser les accès du site.

Les élus ont décidé de commander une étude de programmation (10 000 €), afin d'obtenir une estimation des travaux.

Enfance-jeunesse : bilan satisfaisant pour La Obra

Audierne — Après un an d'activité dans le Cap-Sizun, Strollad La Obra dresse un bilan et présente sa coordinatrice jeunesse.

Depuis le mois de janvier, Strollab La Obra est chargé de la tranche 12-18 ans du programme enfance jeunesse de la communauté de communes. L'association doit répondre à différents objectifs comme l'animation dans le Cap-Sizun durant les vacances scolaires et les mercredis, en proposant des activités variées, généralement gratuites, pour l'ensemble des communes.

Elle organise également des échanges interculturels et internationaux, ouvrant le Cap à plusieurs nationalités. En retour, les jeunes Capistes peuvent aussi voyager à l'étranger. En 2018, ils ont pu se rendre à Francfort, Berlin et Madrid. Sur place, ils rencontrent et échangent avec des jeunes de leur âge autour d'un projet artistique.

De jeunes Allemands, Ukrainiens et Espagnols ont ensuite été accueillis dans le Cap, guidés par des jeunes Capistes fiers de leur faire découvrir la région En 2019, des séjours en Allemagne, Espagne et Algérie devraient être proposés, pour un coût limité à 150 € par personne, tout compris

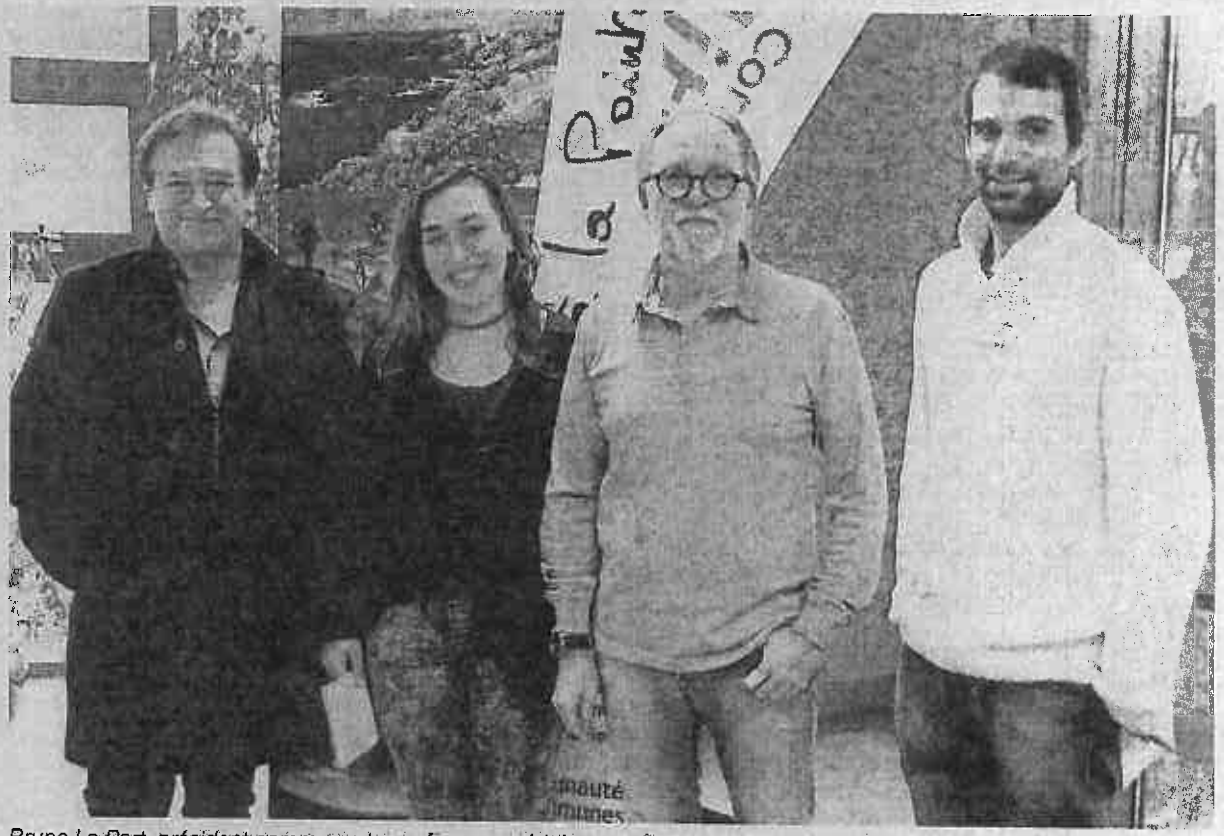

Bruno Le Port, président communautaire ; Bertrand Valdie, coordinateur enfance-jeunesse ; Maria del Mar, coordinatrice jeunesse et Philippe Goutel, directeur de La Obra.

Les 15-18 ans peu présents

Un autre volet des actions concerne les animations dans les collèges. Une convention avec Locquéran et Notre-Dame de Roscudon prévoit de toucher tous les collégiens autour de projets de court-métrage ou de lip dub (clip vidéo chanté, de promotion, sur internet)

La Obra possède aussi une activité de médiation culturelle *via* des conférences ou des ateliers professionnels. La pièce de théâtre *Kakaw*, autour du chocolat, est un exemple qui engage la discussion sur le développement et le bien manger.

Si les 12-15 ans sont très concernés par l'action de La Obra et reviennent régulièrement (250 ont participé aux activités), les 15-18 ans sont peu présents. Pourtant, d'autres projets les concernent directement, en particulier le Pass culture de l'État, dont l'association est partenaire, qui permet aux jeunes de 18 ans de bénéficier d'un chèque de 500 € à utiliser pour des activités culturelles. Des contacts avec les lycées de Douarnenez ou Quimper devraient permettre de présenter ces possibilités.

Pour mener tous ces projets à bien, après plusieurs mois en service civique comme animatrice, Maria del Mar Martin Fernandez a été recrutée par la structure comme coordinatrice jeunesse. La jeune Madrilène a déjà prévu de nombreuses activités pour les vacances d'hiver, notamment de faire partager les coutumes hispaniques de la période de fêtes comme la Nochebuena.

OF du 20/12/18

OF du 20/12/18

Audierne

Les célébrations de Noël débutent vendredi

Les célébrations de Noël de la paroisse Saint-Tugdual-Cap-Sizun débutent vendredi, à 17 h, à Pont-Croix, par les célébrations communautaires du pardon. Les confessions individuelles auront lieu samedi, de 10 h à 12 h, à l'église Saint-Joseph d'Audierne.

La messe du 4e dimanche de l'Avent sera célébrée samedi, à 17 h, à Poulgoazec et à 18 h 30 à Pont-Croix, dimanche, à 9 h 30 à Primelin et à 11 h à Audierne et l'île de Sein.

Veillées et messes de Noël du 24 décembre : à 17 h 30 à Cléden-Cap-Sizun, 18 h 30 à Beuzec, 20 h à Audierne, 20 h 30 à l'île de Sein, 22 h à la cathédrale Saint-Corentin (messe présidée par Mgr Dognin) et 23 h 30 à l'abbaye de Landévennec.

La veillée de Noël aura lieu à 20 h à Audierne.

Messe de la Nativité, le 25 décembre, à 10 h 30 à Pont-Croix et 11 h à l'île de Sein.

Audierne

Des places de stationnement libérées pour les fêtes

Les chantiers d'aménagement des quais et du centre-ville marquent aussi la trêve de Noël. Dès ce jeudi, tous les commerces seront ouverts.

Toutes les places de stationnement devraient être libérées, permettant ainsi aux usagers d'avoir un premier aperçu de ce que deviendra la ville au printemps. Le père Noël pourra aussi bénéficier d'un accueil chaleureux, dimanche après-midi, lors de son arrivée en bateau.

Les travaux reprendront en janvier. Ils nécessiteront notamment la neutralisation de la rue Victor-Hugo pendant une période, suivie d'une mise en circulation alternée.

Dès jeudi, les places de stationnement seront libérées dans le centre-ville.

OF du 20/12/18

Audierne

Des formations de secourisme à la station SNSM

Les bénévoles de la SNSM.

Les 10 et 17 décembre, les bénévoles embarqués de la station SNSM (Société nationale de sauvetage en mer) de la baie d'Audierne ont participé au recyclage de secourisme Premier secours en équipe niveau 1 (PSE1). Les nouveaux textes ainsi que la mise en œuvre de gestes de secours ont été vus au cours de ces journées.

Le recyclage a été encadré par les formateurs du centre de formation et d'intervention de Quimper (CFI). Dans le cadre du projet de construction d'un nouveau centre, ces derniers sont à la recherche de mécènes.

La station compte actuellement une vingtaine de bénévoles qui peuvent intervenir à tout moment. Le calendrier 2019 réalisé par la station est en vente dans des commerces et auprès des bénévoles.

OF du 20/12/18

Audierne (Esquibien)

Centre nautique : hausse de la fréquentation

Les bilans de l'année 2018 se sont révélés positifs pour le Centre nautique du Cap Sizun.

Samedi a eu lieu l'assemblée générale du centre nautique Cap-Sizun, avec, à l'ordre du jour, le bilan très positif de l'été et les nombreux projets et investissements à venir

27 000 € d'investissement

Renouvellement quasi total de toute la flotte, du matériel conséquent de planches à voiles, achat de deux moteurs et d'un deriveur RS ont été effectués en 2018 pour un montant total de 27 000 €, subventionnés pour 2 000 € par la communauté de communes Cap Sizun-Pointe du Raz et pour 1 800 € du Conseil départemental

Bilan en hausse

Pour les classes de mer, 46 moussaillons de Mahalon et 19 de Beuzec ont fréquenté le centre ainsi que 187 élèves dans le cadre de la voile scolaire. 927 personnes ont fait un stage et plus de 50 autres ont été inscrites au cycle d'automne. Le chiffre d'affaires a connu une hausse globale de + 15 % pour 1 086 prestations. La location de matériel a connu également une hausse du chiffre d'affaires.

Animations : une année exceptionnelle

Le 10e anniversaire du mondial Sea-lion, les 70 ans du centre nautique, les animations à terre et sur l'eau ont permis à plus de 500 personnes de naviguer. Le fonds de roulement du club s'élève à 155 782 € contre 147 849 € en 2017

Projets 2019

Remplacement de matériel divers pour un coût de 30 000 €. Les animations sont à l'étude. Didier Guillon a annoncé qu'un ou deux véhicules neuf places devraient être achetés en 2019. Bruno Griffon, de la Ronde Senane, propose d'associer les clubs du Cap-Sizun orientés vers la mer à cet événement qui aura lieu les 28, 29 et 30 juin à Audierne. Guillaume Leysenne propose de relancer les « 6 h de voile légere » pour l'été prochain.

Élections du bureau

André Kerninon, président ; Loïc Dagorn, vice-président ; Elvina Rouille, trésorière ; Mathieu Le Guirriec, trésorier adjoint ; Sébastien Brigaud, secrétaire et Christophe Le Moigne, secrétaire adjoint.

Élus au Conseil d'administration

Elvina Rouille, Gérard Chambalu, Ewen Le Nouy, Jean-Pierre Yven, Christian Breneol, Alexandre d'Hervé, Yvon Cabillic

Télégramme du 21/12/18

Centre nautique. Jacky Nebrel félicité pour sa médaille d'or

Jacky Nebrel en compagnie d'André Kerninon, président du Centre Nautique du Cap-Sizun.

Lors de l'assemblée générale du Centre Nautique du Cap-Sizun, vendredi, Jacky Nebrel, membre du club depuis une vingtaine d'années, a été chaudement félicité pour la médaille d'or gagnée à Vigo en octobre dernier aux championnats d'Europe laser en catégorie master. Embarqué en 1958, à l'âge de 14 ans sur le langoustier Georges Le Bail, l'histoire de Jacky Nebrel avec la mer avait pourtant commencé sous de mauvais auspices. Le langoustier est en effet abordé et détruit par un cargo en Cornouaille anglaise dès 1959. Bien plus tard, il reprend ses études, réussit le concours d'entrée dans la gendarmerie et est nommé à la sortie de l'école de police de Sens dans une compagnie sportive dans l'Essonne. « C'est là que j'ai découvert le sport », se souvient-il. Jacky Nebrel devient alors CRS et a connu mai 68. Il passe son brevet de maître-nageur sauveteur et après une saison au lac d'Autun, il est nommé directeur d'un centre de vacances à Bombannes, où enfants et adultes pratiquent la voile. Il y restera 29 ans, s'entraînant en dehors de ses heures de travail. Jacky Nebrel a commencé la compétition en 1973. Depuis, il a enchaîné les challenges dans le monde entier. « Je suis connu comme le loup blanc chez les laséristes », s'amuse-t-il. S'il navigue pour le plaisir au Centre Nautique du Cap-Sizun, il poursuit ses entraînements à Douarnenez Voile et est aussi skipper sur le vieux gréement La Louisette « à temps perdu », précise-t-il.

Sa médaille d'or n'est pas une fin en soi. À 75 ans, Jacky Nebrel n'abandonne pas la compétition et compte bien participer à l'Euro master en juin prochain à Rosas, puis au mondial en septembre en Hollande. « Je vais gagner ! Se promet-il. Mon point fort, c'est quand ça souffle ! »

Natation. Trêve hivernale pour les jeunes nageurs

Les deux groupes d'enfants de l'école de natation, forte de 21 jeunes sportifs âgés de 6 à 10 ans, ont fait leur dernière sortie en mer cette semaine, avant de respecter une trêve hivernale. Un stage sportif sera organisé à leur intention pendant les vacances de février. Mais jusqu'à la mi-mars, tous les entraînements en piscine et en mer sont mis en suspens au vu des conditions météo plutôt délicates. Lors de la reprise, le club ouvrira de nouvelles places et se propose d'accueillir encore plus d'élèves souhaitant tester cette activité.

« Cette année, nous avons eu un printemps vraiment idéal et nous avons bien pu profiter des plages du Cap pour aller toujours plus loin dans l'apprentissage de cette nouvelle activité, se réjouit leur coach, Hélène Tonnelier. Chaque année, la trêve est repoussée de quelques semaines et il est possible que l'an prochain, nos jeunes nageurs se jettent encore à l'eau au cœur de l'hiver ! ».

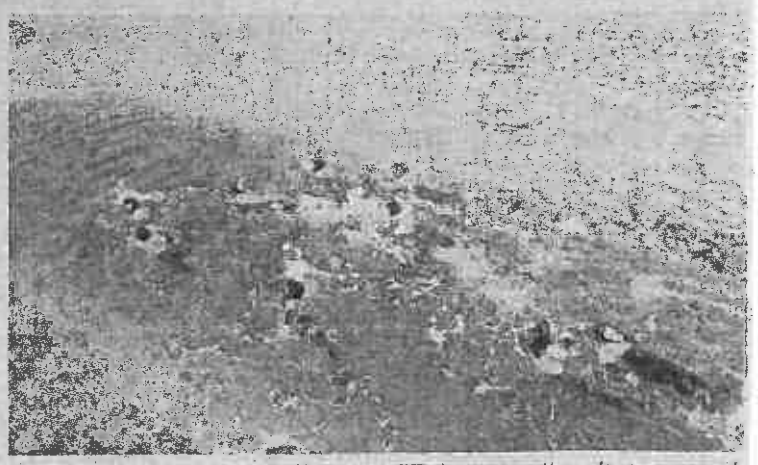

Les conditions météorologiques deviennent difficiles pour pratiquer la nage en mer !

Télégramme du 21/12/18

Audierne

Centre-ville. Les travaux sont terminés

La municipalité informe que les enrobés du parking de la place de la Liberté sont terminés et que le stationnement *est possible en cette fin de semaine. « Tous les commerces seront ouverts* samedi, dimanche et lundi et prêts à accueillir leurs fidèles clients », commente Jo Evenat, le maire.

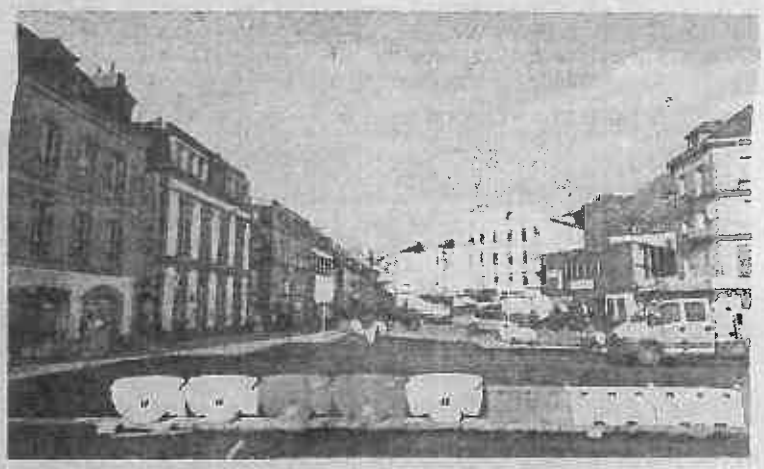

Journée de l'arbre. Des pommiers plantés

Dimanche, la municipalité a convié les enfants nés en 2008 à se retrouver à la salle polyvalente d'Esquibien dans le cadre de la journée de l'arbre. Seuls six enfants sur la quinzaine attendue se sont déplacés. Chacun a reçu un pommier ainsi qu'une fiche de conseils pour le planter et le soigner. Les enfants, leurs parents et quelques élus ont ensuite partagé le verre de l'amitié à la mairie.

SNSM. Journées de formation Premiers secours

Les lundi 10 et 17 décembre, les bénévoles embarqués de la station SNSM de la baie d'Audierne ont participé la formation recyclage Premier secours en équipe niveau 1 (PSE1). Au cours de ces journées, les nouveaux textes ainsi que la mise en œuvre de gestes de secours ont été revus. Les journées ont été encadrées par les formateurs du centre de formation et d'intervention de Quimper (CFI), qui dans le cadre du projet de construction d'un nouveau centre, sont à la recherche de mécènes.

Les bénévoles de la station SNSM d'Audierne ont fait deux journées de formation recyclage Premiers secours en équipe niveau 1.

En début d'année 2019, plusieurs bénévoles de la station vont participer à une formation PSE1 et PSE2 et à une formation « patron/SAR » en mars, au centre de formation SNSM de Saint-Nazaire. La station compte actuellement une vingtaine de bénévoles qui peuvent intervenir à tout moment. Elle recherche de nouveaux bénévoles (hommes ou femmes) pour les rejoindre dans cette mission de sauvetage et secours en mer à la SNSM. Les bénévoles rappellent que le calendrier 2019, réalisé par la station, est toujours vente dans des commerces et auprès des bénévoles de la station.

OF du 21/12/18

Audierne (Audierne)

L'auteur Marc Pointud, vendredi, chez Ar Vro

Profitant de la fin des travaux à Audierne, Marc Pointud dédicacera son ouvrage *Lumière sur Tévennec*, ce vendredi, de 16 h à 19 h, chez Ar Vro, face au parking désormais ouvert au public.

Dans ce livre aux photos inédites, il dévoile, à travers un journal de bord, son séjour dans la maison-phare maudite, plantée sur la roche de Tévennec, face au raz de Sein.

Documents et photographies à l'appui, il rappelle aussi l'histoire des lieux, la formation des fonds marins et des continents, les enjeux actuels sans oublier les cris étranges qu'entendaient les ouvriers construisant le phare, ou la légende de la baie des Trépassés.

Plus près de la réalité, il raconte les difficultés de débarquement et d'embarquement du retour vers la terre ferme, ses motivations, les moments qui ont marqué cette retraite volontaire, les conclusions qu'il en retire et un hommage forts aux anciens gardiens de phare et à ceux qui tentent de sauver ce patrimoine

Marc Pointud, après son retour de Tevennec.

Audierne (Audierne)

Les débrayages se poursuivent à l'Ehpad

En réponse à la réorganisation de l'Ehpad, l'ensemble du personnel, rejoint par des familles et des habitants du Cap-Sizun, reste mobilisé. Des débrayages d'une heure, initiés par le syndicat CGT, se poursuivent, le mardi et jeudi, même les jours de fêtes.

Télégramme du 22/12/18

Audierne

Club du Cabestan. Goûter de Noël convivial

Les membres du club du Cabestan ont invité les élus et les membres du CCAS à partager un goûter amélioré à l'approche des fêtes de Noël, mercredi. Après quelques parties de cartes et autres jeux de société, le goûter a été agrémenté, comme d'habitude, par des chansons. Le club va désormais faire une trêve pendant les fêtes de fin d'année. Il reprendra ses activités mercredi 9 janvier, jour où seront fêtés les anniversaires du mois de décembre.

École Pierre-Le Lec. En sortie à la patinoire

Cette semaine, cinq classes de l'école Pierre-Le Lec ont profité de la présence de la patinoire éphémère à Audierne, de la moyenne section au CM2 et les élèves de la classe Ulis, soit une centaine d'enfants. Les maternelles et les CP y sont allés vendredi, la classe de CM et les Ulis, mardi matin et les CE, l'après-midi. « Ce fut un grand plaisir pour les enfants, peu habitués à ce sport », a commenté Morgane Cosquéric, l'une des professeurs.

Télégramme du 23/12/18

Audierne

Concert de Noël. La chorale Les copains d'accords

Jeudi soir, la toute jeune chorale « Les copains d'accords », renforcée par des membres de la chorale « Da Capo » de Pont-Croix, a donné un concert de Noël dans l'église d'Esquibien. Sous la houlette d'Yves Héraud, chef de chœur, les deux formations ont interprété des chants traditionnels, chants de quête et de partage, ou encore l'émouvant « Canon de la Paix » sur une musique de François Terral et un texte de Romain Rolland.

À la fin du concert, Yves Héraud a invité le public à se joindre à la chorale pour interpréter un pot-pourri populaire composé de chants de Noël traditionnels et connus de tous. À la sortie, le public était invité à partager un vin chaud offert par la municipalité.

Audierne

Télégramme du 24/12/18

Club Marthe-Pierre. Goûter de Noël en chansons

Une trentaine d'adhérents du Club Marthe-Pierre se sont retrouvés, jeudi, dans la salle de l'Inscription Maritime, pour leur dernière rencontre de l'année, en présence de Jo Evenat, maire d'Audierne. Le goûter de Noel, qui était aussi l'occasion de fêter les anniversaires du trimestre, s'est déroulé dans une très bonne ambiance. Des chansons ont ponctué l'après-midi et chacun est reparti avec les chocolats offerts à tous les membres du club. « De nombreuses activités sont programmées pour 2019 », promettent les membres du bureau.

Initiatives. Adopter un ours au profit de la SPA

Le magasin l'Art et la bannière, rue du 14 juillet, organise une belle initiative solidaire au profit de la SPA. Patricia Hood, commerçante, a chiné, nettoyé et restauré un grand nombre d'ours en peluche (mais aussi un renard et un raton laveur) qui sont exposés en vitrine (seul le grand nounours n'est pas à adopter, faisant partie de la famille Hood). En les adoptant à partir de 10 €, ceux-ci trouveront ainsi une nouvelle vie dans une famille et le bénéfice sera versé intégralement à la SPA de Plouhinec. Cette initiative durera jusqu'à fin janvier, voire au-delà.

Un éventail des peluches à adopter, au profit de la SPA

Théâtre du Bout du Monde. Une soirée Noël

Les 19 enfants des ateliers théâtre du Théâtre du Bout du Monde (TBM) et leurs deux animatrices se sont retrouvés vendredi soir, dans la salle polyvalente d'Esquibien pour une soirée de détente à l'approche de Noel. Ils ont échangé des cadeaux, partagé un goûter, et ils ont reçu chacun un sachet de chocolats offert par le TBM.

École Sainte-Anne d'Audierne. Le Père Noël en visite

Tous les élèves de l'école Sainte-Anne d'Audierne ont reçu la visite du Père Noël, vendredi après-midi. Il leur a apporté des chocolats, et ils ont partagé un bon goûter. Il a particulièrement gâté les enfants de maternelle qui, en plus des chocolats et du goûter, sont repartis chacun avec un livre. Ils ont chanté avec le bonhomme en rouge, près de qui certains éprouvaient quand même une certaine appréhension.

Tel du 26/12/18

Audierne

École P.-Le Lec. Visite du Père Noël aux maternelles

Vendredi après-midi, le Père Noël s'est rendu à l'école Pierre-Le Lec où il a rencontré les enfants de maternelle. Les enfants étaient réunis au réfectoire de l'école autour d'un goûter festif offert par l'Amicale laïque. Ils ont ensuite chanté pour le plus grand plaisir du Père Noël qui les a écoutés d'une oreille bien attentive avant de leur offrir un livre à chaque enfant, financé par l'APE de l'école.

Comité d'animation. Les écoles au cinéma

Jeudi, le comité d'animation d'Audierne offrait une séance de cinéma aux enfants de maternelle et primaire des écoles Pierre Le Lec et Sainte Anne. « Une surprise pour Noël » était le film proposé aux 200 enfants. À la sortie de la séance, chacun a reçu un ballotin de chocolats.

FC Goyen. 2018 ? L'affaire est dans le sac !

Samedi, le FC Goyen a organisé au club-house du terrain d'Esquibien, un pot de fin d'année où étaient conviés les dirigeants, les joueurs ainsi que les jeunes de l'école de foot avec leurs parents. Chaque joueur, du plus jeune au plus âgé, a reçu un sac de sport floqué du logo du club ainsi que de ses initiales. Les plus jeunes n'étaient pas les moins fiers de recevoir ce cadeau. « Cette trêve pour les fêtes de fin d'année est la bienvenue ! », estiment les dirigeants du FC Goyen qui souhaitent une année 2019 « moins humide ».

Tel du 28/12/18

Conférence. « Les volcans des abysses » par Y. Fouquet

« Les dorsales océaniques représentent 70 à 80 % de l'activité volcanique terrestre... »
Vendredi à Esquibien, le géologue Yves Fouquet animera une conférence étonnante au théâtre Georges-Madec.

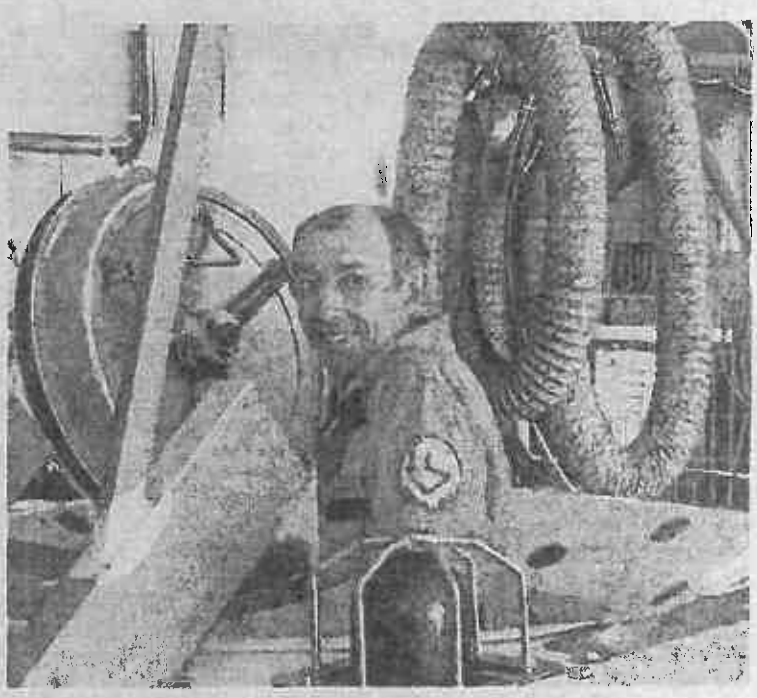

Une immense partie de l'activité volcanique est sous-marine. « Les volcans sous-marins sont nettement moins connus des scientifiques que les volcans sur la terre ferme », précise Yves Fouquet. Il a participé à de nombreuses missions internationales. (Photo DR)

Soucieuses de proposer des animations tout au long de l'année, les associations Culture et patrimoine, d'Esquibien, et le Musée maritime proposent de prendre un temps pour la culture et l'aventure entre les deux fêtes de fin d'année.
Elles ont invité Yves Fouquet, géologue à l'Ifremer, spécialiste mondial des fonds océaniques, à présenter au théâtre Georges-Madec une conférence sur les abysses, et les dorsales océaniques qui représentent 75 % de l'activité volcanique terrestre. Cette conférence sera illustrée sur grand écran par de fascinantes images sous-marines, issues des explorations scientifiques dans les abysses, là où « grondent » les volcans des grands fonds. À la suite du film-conférence, Yves Fouquet, qui a participé à 37 campagnes internationales en mer, dont une douzaine en tant que chef de mission, présentera des échantillons de roches volcaniques en provenance du manteau terrestre et des cheminées hydrothermales qui produisent des sources chaudes à 350° (en contact avec le magma).

Yves Fouquet est un enfant du Cap-Sizun et il se rappelle avoir collecté ses premiers « cailloux » sur l'Île de Sein et dans les falaises de Plogoff. Ses copains de l'époque se souviennent encore de sa passion de toujours pour les pierres. Ne l'appelait-on pas « Billy » (galet en breton) dans l'équipe d'Esquibien sports dont il a longtemps été le gardien de but ? Mais c'est aussi un conteur de l'histoire de la terre et de l'aventure humaine, et il a l'art de mettre la science à la portée de chacun.

▼ Pratique
« Les volcans des abysses », conférence d'Yves Fouquet. Vendredi 28 décembre, à 17 h 30, au théâtre Georges-Madec à Esquibien. Entrée 2 €, gratuit jusqu'à 12 ans.

Aquashow d'Audierne. De nouvelles venues de belle taille

Des carpes de plus de 10 kg sont arrivées dans l'aquarium.

Ouvert pendant ces vacances scolaires, l'Aquashow d'Audierne présente quelques nouveautés. Dans l'un de ses aquariums, un torrent a été créé, avec lumière naturelle, où la végétation pousse sur les roches. À l'intérieur, des goujons et des vairons nagent, et des anodontes (moules d'eau douce) s'y reposent. Un peu plus loin dans l'étang, ce sont trois carpes de plus de 10 kg qui sont arrivées, il y a quelques jours.
Mais à l'Aquashow, le monde maritime reste bien entendu en vedette. On peut ainsi y voir des homards aux couleurs rares (un blanc, un rouge, un bleu). Pas moins de 150 espèces nagent dans ces aquariums : méduses, hippocampes, Saint-Pierre, lottes, pieuvre et autres crustacés, mollusques et espèces marines.
Quant au spectacle d'oiseaux, il reste un des clous de la visite, avec rapaces, chouettes, cormorans et aigrettes.

▽ Pratique
Aquashow, rue du Goyen, à Audierne. Ouvert tous les jours de 14 h à 18 h (sauf le 1er janvier) ; visite guidée des aquariums à 15 h et spectacle d'oiseaux à 16 h.

OF du 26/12/18

Audierne

Françoise Le Mer sera présente jeudi à la librairie Ar Vro

Françoise Le Mer, auteure d'Autopsie d'un mensonge

Jeudi, de 15 h à 18 h, Françoise Le Mer revient à la libraire Ar Vro pour présenter son nouvel ouvrage : *Autopsie d'un mensonge*.

Après une précédente enquête à Audierne dans *Les âmes torses*, essentiellement située aux Capucins, le commissaire Le Gwenn revient dans le Cap Sizun. La traque d'un étrange meurtrier va le conduire d'une belle demeure de Roscoff à un penty de Plouhinec, en passant par la forêt de Toulfoen. Le commissaire et le lieutenant Le Fur vont devoir éclaircir l'épais mystère et plonger au plus profond de la perversité humaine.

Françoise Le Mer, qui écrit son 19e roman, est enseignante. Elle a situé nombre de ses ouvrages dans le Cap Sizun et le Pays bigouden. Elle affectionne tout particulièrement ce bout du monde où elle séjourne régulièrement.

Audierne

À l'école, le Père Noël offre des livres aux enfants

Vendredi, les enfants de l'école se sont réunis autour d'un goûter convivial offert par l'Amicale laïque. Ils ont chanté pour le Père Noël, qui les a écoutés attentivement, avant d'offrir à chacun un livre, financé par l'association des parents d'élèves.

Tel du 27/12/18

Audierne

Une voiture prend feu à Esquibien

Mercredi après-midi, une voiture de livraison du « Fumoir de la Pointe du Raz » qui venait de se garer devant le bar « Les Capistes » à Esquibien, s'est enflammée brutalement. Les pompiers d'Audierne se sont rendus sur place et ont rapidement circonscrit l'incendie, évitant toute propagation vers le bar tout proche. La rapidité avec laquelle la voiture s'est enflammée, laisse à penser que l'incendie serait dû à un court-circuit.

Père Noël. Il est passé par les quais d'Audierne

Dimanche, vers 16 h, c'est à bord du bateau Cap-Sizun que le Père Noël est venu rendre visite aux enfants, sur le quai Pelletan. Certains ont déploré l'absence du bateau de la SNSM qui était présent tous les ans et les animations sur la place. En début d'après-midi, la municipalité a proposé une séance de cinéma à tous les enfants de la commune. Des bonbons étaient distribués aux enfants qui venaient pour la traditionnelle photo avec le Père Noel pendant que l'association Cap-Sizun Natation proposait des gâteaux et du vin chaud aux visiteurs.

Musée maritime. Animations gratuites pour les enfants

Le musée maritime du Cap-Sizun, situé à Audierne, propose deux jours d'animations gratuites pour les enfants : pêche à la ligne et jeu des objets mystères avec de nombreux prix à gagner. Pour les adultes, un thé de Noel sera offert. Musée du Cap-Sizun, rue Lesné, à Audierne, ouvert jeudi 27 et vendredi 28 décembre, de 14 h 30 à 18 h. Tarif : visite du musée 5 €, gratuit pour les enfants. Tél. 02 98 70 27 49.

OF du 27/12/18

Audierne (Audierne)

Le Père Noël arrive à bord du *Cap-Sizun*

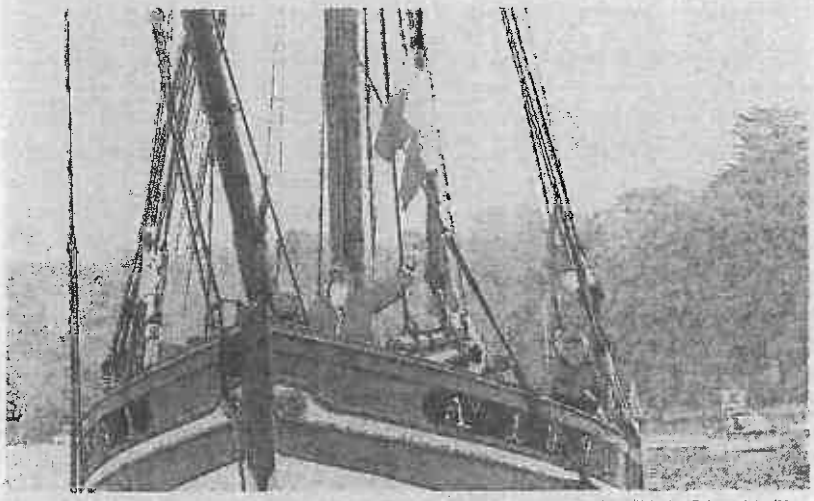

La foule était au rendez-vous, dimanche après-midi, pour accueillir le Père Noël qui a fait une entrée remarquée dans le port, à bord du vieux gréement « Le Cap-Sizun ». Après avoir salué les enfants, il a posé pour la photo et offert des friandises.

Audierne (Esquibien)

Une voiture en feu sur le parking du bar Les Capistes

Les pompiers d'Audierne ont été appelés, hier, vers 14 h, pour un feu de voiture. Le véhicule était stationné sur le parking du bar Les Capistes, rue Laennec. « **Les flammes sortaient de la carrosserie** », explique l'équipe dépêchée sur place, appuyée par des renforts de Douarnenez. La gendarmerie s'est rendue sur les lieux. Les dégâts sont seulement matériels.

Audierne (Esquibien)

Yves Fouquet décrypte les volcans des abysses

L'association Culture et patrimoine d'Esquibien, organise une conférence sur les volcans des abysses, animée par Yves Fouquet, vendredi, au théâtre Georges-Madec.

Enseignant à l'université de Brest, chercheur mondialement reconnu pour ses études des grands fonds océaniques, responsable de laboratoire géochimie et métallogénie à l'Ifremer, Yves Fouquet, originaire de l'île de Sein, est aussi directeur du programme de géobiologie des milieux extrêmes des grands fonds océaniques et coordinateur de la coopération franco-russe sur les dorsales océaniques.

Il est aussi spécialiste de l'exploration des ressources sous-marines et de l'impact sur environnement. Titulaire d'une maîtrise pétrologie, géochimie, minéralogie, volcanologie et d'un DEA de pétrologie-géochimie, pour sa thèse, il s'est penché sur le massif armoricain.

Yves Fouquet.

Vendredi 28 décembre, à 17 h 30. Entrée 2 €, gratuit pour les enfants. Tout public.

Tel du 28/12/18

Animations. Marché gourmand jusqu'au 13 janvier

C'est dans des chalets en bois qu'est proposé un marché gourmand où l'on peut trouver de nombreuses lichouseries, salées ou sucrées.

Depuis samedi et jusqu'au 13 janvier, la toute nouvelle association audiernaise « La fabrique d'événements » a installé une dizaine de chalets gourmands, en bois, près de la patinoire de Breizh Shelter, rue du Goyen (à deux pas de l'Aquashow).

Parmi la dizaine de chalets installés rue du Goyen, à Audierne, on pourra trouver durant les fêtes de bonnes choses à déguster, sur place ou à emporter, ou pour offrir . des confitures, du chocolat, mais aussi des lichouseries sucrées et salées, des bonbons, du poisson fumé, de la charcuterie et des huîtres de l'île de Sein. Un chalet est aussi installé à l'extérieur où des crêpes sont proposées aux visiteurs.

Patinoire de 10 h à 20 h

On peut aussi y faire une pause en buvant un café ou un jus de fruits pendant que les enfants s'amusent sur la patinoire, à quelques pas. Cette patinoire est accessible de 10 h à 20 h (cinq séances par jour de 1 h 45 mn, tarif à partir de 4 € ou 2 € pour les accompagnateurs). Des soirées à thème seront également organisées.

L'association « La fabrique d'événements » indique enfin qu'il y a encore deux chalets disponibles si des commerçants souhaitent les rejoindre.

▿ *Pratique*

Marché gourmand, rue du Goyen à Audierne, tous les jours, de 10 h à 20 h, entrée 2 € (remboursable dès 20 € d'achats au marché). Programme des soirées, page FB breizhsheltersevents, Contact . tél. 07 56 86 44 11.

OF du 28/12/18

Audierne

Après-midi jazz au Comptoir de l'Iroise, dimanche

The Beanshakers Acoustic Trio sera en concert dimanche.

Avec en toile de fond une exposition du peintre Nibor, le Comptoir de l'Iroise termine l'année avec une fin d'après-midi consacrée à la musique américaine, dimanche.

À 16 h 30, le premier concert du Geoffrey Chaurand trio, (Geoffrey Chaurand, guitare ; Olivier Guénégo, orgue Hammond et Clément Abraham, batterie) sera jazz, soul et funky, avec, au répertoire, Ray Charles, James Brown, Marvin Gaye et autres joyaux de la musique noire américaine.

À 19 h 30 : The Beanshakers Acoustic Trio (Guillaume Feuillet, guitare, chant, stomp ; Jonathan Caserta, contrebasse chœurs et Geoffrey Chaurand, banjo, basse, percussions, chœurs) explore la face rurale de la musique américaine et revisite le répertoire Delta blues, Chicago blues, country et folk music.

Contact : 02 98 70 15 80. Comptoir de l'Iroise, 8, quai Pelletan.

OF du 29-30/12/18

Audierne

Aux arts etc., galerie et lieu de rencontre

Cet été, la galerie éphémère ouverte au 1, rue Pasteur, a rencontré un vrai succès. Les visiteurs comme les artistes et artisans d'art ont plébiscité ce lieu dont les créations complétaient l'éventail des propositions locales.

Lorsque le magasin voisin s'est libéré, la décision a été rapide. Cinq des exposants ont créé l'association Le Graal (Le Groupement des recréateurs artistes et artisans locaux) afin de poursuivre l'aventure.

Il s'agit du peintre Pascal Briba, de Stéphanie Delong et Peguy Deweppe, qui créent des objets en béton, d'Enwann Kerveillant, qui travaille le bois et l'acier, et du photographe Didier Baussan, qui réalise des mises en scène en miniature.

Nouer des liens avec le public

Leur objectif est d'ouvrir à l'année un espace original, destiné à tous les publics, qu'ils ont appelé Aux arts etc. Outre leurs œuvres personnelles, ils présentent d'autres artistes et artisans dans un environnement de produits bio, issus de la production locale.

Le but est aussi de nouer des liens. « **Nous aimerions que les gens qui viennent pour la première fois se projettent dans les œuvres, s'approprient les lieux. Qu'ils aient envie de revenir, de voir l'évolution des expositions.** »

À terme, la galerie s'ouvrira à d'autres modes d'expression et présentera des photographes, des sculpteurs, d'autres peintres, des créateurs de bijoux... Il est aussi question d'élargir l'épicerie, d'organiser des événements, des conférences, des stages, des lectures... « **En somme, tout ce qui peut faire de ce local un lieu d'échanges et de rencontres.** »

Pascal Briba et Didier Baussan, deux des fondateurs de la galerie Aux arts etc.

Pratique : Aux arts etc. 3, rue Louis Pasteur. Ouvert du mercredi au samedi, de 10 h à 12 h et de 15 h à 18 h 30. Pour les fêtes, la galerie sera aussi ouverte le dimanche et le lundi. À retrouver également sur la page Facebook : Aux arts etc. Contact 06 59 62 05 37.

Tel du 30/12/18

Festival du second rôle. Appel à film court

L'association « Les voleurs de feu » appelle les jeunes créateurs à participer au Festival des seconds rôles d'Audierne en tournant un film court sur le thème « L'eau et le feu ».

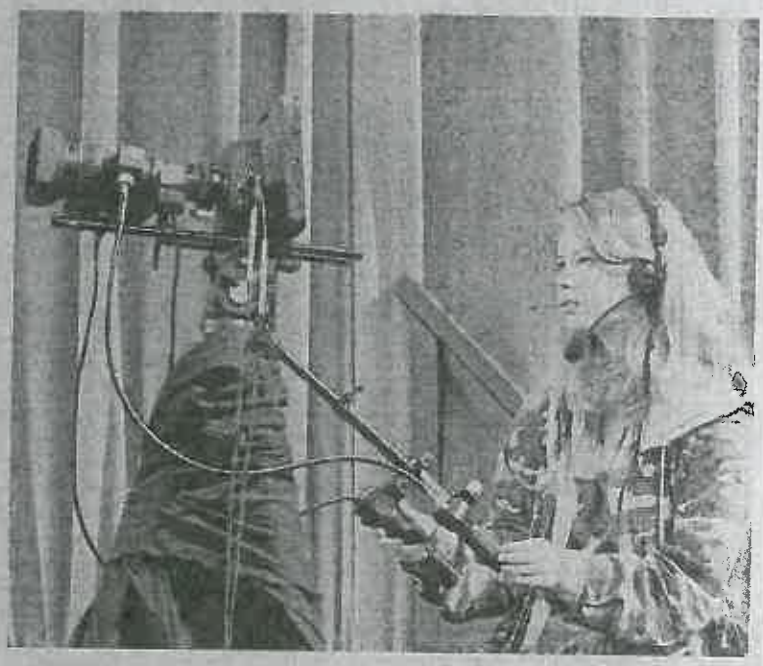

Le Festival du second rôle est l'occasion pour de jeunes réalisateurs de présenter leurs courts-métrages (photo archives François Ribaud).

Le Festival des seconds rôles, acteurs, réalisateurs et techniciens du cinéma aura lieu du 13 au 16 juin 2019, à Audierne. À cette occasion, l'association « Les voleurs de feu », qui gère ce festival, lance un appel à film court avec pour thème 2019 : « L'eau et le feu ».

« Filmer l'eau et le feu, jouer avec le feu, prendre la mer, boire l'eau à la source, allumer un feu de joie, être sous l'orage, dans le feu de la bataille, courir après les feux follets, atteindre le soleil, brûler, éteindre, refroidir, étouffer le feu, nager en eaux troubles, du phénomène physique à la métaphore cinématographique, des sensations réelles du toucher, voir, ressentir, entendre les roulis, la cascade, le crépitement du feu ou agir : tomber à l'eau, se noyer, se jeter à l'eau, mettre le feu, être en feu, être sous les feux de la rampe, brûler d'amour et mourir, voir tous les feux qui brûlent au cinéma… sont autant de thèmes avec une combinaison infinie de ces éléments naturels et de ces deux mots magiques et inspirants et beaux » commente Morgane Harari, l'une des cofondatrices, petite-fille de Clément Harari, auquel le festival rend hommage.

Inscription jusqu'au 31 janvier

De la Guerre du feu au dernier tournage au smartphone, la programmation s'attachera cette année à présenter des films très diversifiés. Tout jeune réalisateur-réalisatrice ou producteur-productrice peut venir présenter un film court, mais les candidats devront avoir réalisé a minima un premier film diffusé en salles ou en festivals. Le dossier de candidatures, à envoyer avant le 31 janvier, devra comporter la présentation du film (note d'intention, synopsis), un curriculum vitae et un lien numérique vidéo du film présenté pour l'appel. Les films choisis seront projetés lors d'une séance spéciale durant le festival.

▼ Pratique

Le dossier est à envoyer avant le 31 janvier par mail : festivalcinema.audierne@gmail.com ou par courrier 8 quai Anatole France, 29 770 Audierne. Site : www.festivalcinema-audierne.com.

Audierne

Musée maritime. Bonne fréquentation des animations

Jeudi et vendredi, le Musée maritime du Cap-Sizun, à Audierne, proposait des animations pour les enfants. Un quiz pour retrouver des objets mystères dans les étages du musée était proposé aux visiteurs, ainsi qu'une pêche à la ligne où chacun pouvait gagner des lots. « Une bonne idée pour occuper les enfants pendant les vacances », ont commenté plusieurs personnes visitant la région. Les bénévoles proposeront prochainement d'autres animations pour faire découvrir le musée.

Tel du 31/12/18

Habitat. L'OPAH aide à financer les travaux

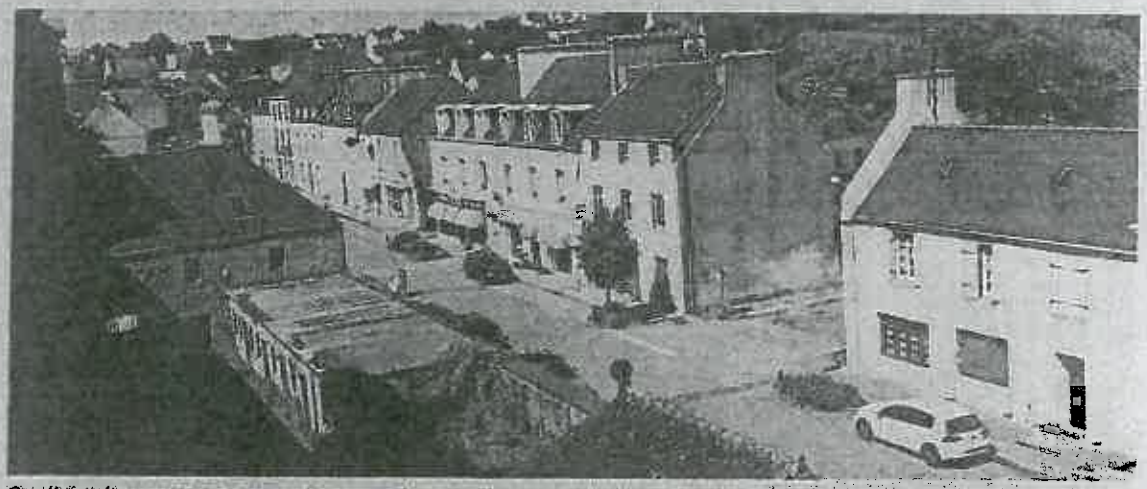

Que l'on soit propriétaire occupant ou propriétaire bailleur, on peut obtenir des aides financières pour l'amélioration de l'habitat (photo archives).

Au mois de mai, la Communauté des Communes Cap Sizun Pointe du Raz a lancé, pour la période 2018-2023, une OPAH (opération programmée d'amélioration de l'habitat), en partenariat avec Douarnenez Communauté, à destination des propriétaires occupants et des bailleurs, pour les aider dans leurs projets de rénovation de l'habitat privé. Il est toujours possible de postuler.

Pour les propriétaires occupant leur résidence principale (sous condition de ressources), cela concerne les travaux d'économie d'énergie, d'adaptation au vieillissement et au handicap et pour les travaux lourds permettant de remédier à une situation d'insalubrité. Les aides peuvent aller de 20 % à 80 % du montant HT des travaux. Les travaux concernés sont : remplacement du système de chauffage, isolation de la toiture et changement des menuiseries, travaux d'autonomie pour adapter un logement.

Les propriétaires bailleurs sont aussi concernés, sous réserve de conventionner leurs logements pendant neuf ans et de les louer à des locataires (sous conditions de ressources) au titre de la résidence principale. Le logement doit avoir plus de quinze ans et être situé en centre-ville ou centre bourg. Cela concerne les réhabilitations lourdes, les logements dits insalubres, les travaux d'amélioration énergétique. Les aides sont modulées selon les performances énergétiques atteintes après travaux et le niveau de loyer appliqué.

Le service habitat des deux communautés de communes propose aux propriétaires bailleurs un accompagnement gratuit pour la finalisation du projet de travaux, son plan de financement mais aussi le montage et le dépôt de la demande de subvention.

▽ ***Pratique***

Contact : Pierre Garnier, conseiller Habitat de la Communauté de communes, à la maison de services au public, 17 rue Lamartine. Permanence de 9 h à 12 h 30, du lundi au jeudi. Tel. 02 22 72 02 29, mail habitat.conseil@cap-sizun.fr.

SNSM. Les patrons suppléants en mer

Vendredi matin, les bénévoles de la station SNSM de la Baie d'Audierne ont fait un exercice. L'objet de cet exercice était l'entraînement des patrons suppléants aux manœuvres du canot tous temps Amiral Amman. Deux suppléants titulaires et deux autres en formation ont fait des accostages et départs de ponton ou de quai à Audierne, Poulgoazec et Sainte-Evette sous le contrôle du patron Dominique Lapart. L'équipage au complet était aussi sollicité à chaque manœuvre (photos SNSM Audierne).

Tel du 31/12/18

Conférence. Les abysses d'Yves Fouquet

Yves Fouquet, chercheur à Ifremer, donnait vendredi une conférence sur les abysses et les volcans des grandes profondeurs. Une vulgarisation qui a rencontré un franc succès auprès du public.

Andrée Chapotain et Jacques Paul ont présenté Yves Fouquet avant la conférence.

L'association Culture et Patrimoine d'Esquibien et le musée maritime d'Audierne ont réussi le pari d'intéresser le public sur un sujet scientifique entre les fêtes de fin d'année. C'est en effet devant une salle comble qu'Yves Fouquet, chercheur à Ifremer, a présentée vendredi au théâtre Georges Madec à Esquibien, une conférence sur les abysses et les volcans des grandes profondeurs.

Si dans les premières minutes de son intervention, il a quelque peu décontenancé les spectateurs en les emmenant sur Mars et sur la Lune, Yves Fouquet a rapidement axé ses explications sur les dorsales marines et leurs volcans, et a comblé les attentes du public en l'entraînant à plus de 3 000 m de profondeur. À l'aide de projections d'une grande précision, Yves Fouquet a fait partager au public sa passion des fonds sous-marins, et son excitation au fil des découvertes géologiques et biologiques accumulées au long des 37 missions internationales (dont une douzaine en tant que chef de mission) auxquelles il a participé. Des explications claires « qui donnent l'impression de devenir intelligent et de tout comprendre aux sciences », commentaient les spectateurs à la sortie. Ils ont suivi avec passion les explications du géologue sur la formation des volcans, la vie dans les grands fonds, le matériel et les techniques utilisés pour l'exploration sous-marine, etc. Avec lui il a découvert les différents types de roches, mais aussi les vers, crevettes, moules, poissons et autres organismes vivants qui peuplent les grandes profondeurs.

Une visite virtuelle

La conférence s'est achevée sur un jeu des questions-réponses. Le public a pu examiner de près les échantillons de roches apportées par le chercheur, et s'attarder auprès de lui pour approfondir leur réflexion au cours d'échanges informels. Les spectateurs ont également eu le privilège d'embarquer virtuellement à bord du Nautile, submersible capable de plonger jusqu'à 6 000 m, qui sert aux chercheurs d'Ifremer à prélever des échantillons au fond des mers, partageant pendant une vingtaine de minutes le quotidien des chercheurs au milieu de l'Atlantique ou du Pacifique.