COMMUNE NOUVELLE
AUDIERNE

Avril 2018

Tel du 2/04/18

Culture et Patrimoine. Des rendez-vous diversifiés

« Très productive ». C'est ainsi qu'Andrée Chapalain, présidente de Culture et Patrimoine, a qualifié l'année 2017. Et l'association audiernaise a encore de nombreux projets pour 2018.

Roger Carval, documentaliste ; Jacques Munck, trésorier , Andrée Chapalain. présidente, et Brigitte Priol, secrétaire, de Culture et Patrimoine

L'association Culture et Patrimoine d'Audierne a tenu son assemblée générale, vendredi, en présence d'une trentaine de personnes.
Andrée Chapalain, la présidente, a dressé le bilan d'une année 2017 « très productive ». Les visites ont été nombreuses lors des permanences du samedi après-midi et le public s'est montré très intéressé par les documents mis à sa disposition, notamment les photos de mariages, dont les plus anciennes datent de 1816, et les clichés de la vie d'Esquibien.
Le Reuz, la revue éditée par l'association, s'est tres bien vendu cette année, notamment celui consacré à l'exposition sur les Éditions Jean qui est épuisé.
Les membres de l'association se sont également investis lors des Journées du patrimoine organisées avec le Musée Maritime, pour la Fête de la soupe et pour la projection d'un film dans le cadre du Mois du doc en partenariat avec le théâtre Éphémère. En fin d'année, une conférence présentée par Annick Le Douget a attiré 150 personnes.

L'expo sur les Éditions Jean à la Pointe du Raz

Mais le point d'orgue de l'année a été l'exposition sur les Éditions Jean qui a attiré 3 000 personnes dans la salle de l'Inscription maritime. Cette exposition a été très remarquée car une partie de ses éléments a été présentée aux premiers Grands Prix photographiques de Bretagne à Morlaix. L'exposition, reconfigurée, sera présente dès aujourd'hui et jusqu'au 23 mai à la Maison du site de la Pointe du Raz pour le lancement de la saison touristique.

Film et conférence pour les 50 ans de Mai 68

Le 13 mai, Culture et Patrimoine marquera le souvenir des 50 ans de Mai 68 par une conférence de Christian Bougeard, historien, et la projection d'un film d'Hervé Pernot qui a retrouvé les manifestants qu'il avait filmés sur les barricades à l'époque.
Le 18 juillet, le même Hervé Pernot présentera un film sur l'Espagne et la prise de pouvoir par Franco.
L'association participera à la Fête du goemon, le 29 juillet, aux Journées du patrimoine et organisera les 10 ans de la Fête de la soupe à la fin du mois d'octobre.
Le 11 novembre, Culture et Patrimoine envisage de marquer les 100 ans de l'Armistice, peut-être en partenariat avec Éphémère.
Le prochain numéro du Reuz portera notamment sur les grands viviers d'Audierne et sur le naufrage de « La Fortune ».

Achat de matériel

Jacques Munk, le trésorier, a présenté un budget marqué par de nombreux achats : matériel d'exposition et informatique, deux chapiteaux et des meubles de rangement, le tout pour 11 300 €. La plupart des manifestations proposées par l'association étant gratuites, les rentrées sont nettement moins importantes. « C'est aussi notre rôle de proposer des conférences culturelles gratuites », a commenté Andrée Chapalain. L'association, qui jusque-là ne demandait aucune subvention, a bénéficié d'un abri de jardin offert par la municipalité.
Lors des élections, Joce Bideau, a souhaité sortir du conseil d'administration, tout en restant membre actif de l'association. Martine Munk supervisera désormais l'édition du Reuz. Le bureau : présidente, Andrée Chapalain ; trésorier, Jacques Munck ; secrétaire, Brigitte Priol ; documentaliste-archiviste, Roger Carval ; photos, Marc Arzel ; chargé des relations avec le Musée maritime, Jean Cosquer.

Tel du 3/04/18

Audierne

Pompiers. 1.000 entrées au vide-greniers

L'Amicale des sapeurs-pompiers d'Audierne a organisé dimanche, son traditionnel vide-greniers, à la salle omnisports qui n'a pas désempli de la journée. Le public a ainsi pu chiner à travers les étals de 67 exposants. « Un véritable succès puisque ce sont quelque 1.000 entrées qui ont été enregistrées. Le bénéfice de cette animation servira à l'aménagement de l'espace repos du centre de secours ainsi que pour l'arbre de Noël des enfants des sapeurs-pompiers », commente Romain Bello, président de l'amicale.

Chasse aux œufs. Du monde sur les dunes

La météo n'était pas très clémente dimanche matin mais elle n'a pas découragé les nombreux enfants qui se sont élancés sur les dunes du Trez Goarem pour la chasse aux œufs d'Esquibien.
Les œufs, dispersés dans l'herbe ou les petits buissons, ont vite été découverts par les enfants qui, de retour sur le parking Van Parys, sont tous repartis avec un personnage en chocolat offert par la municipalité.

Tel du 3/04/18

Audierne. L'Espace Simone-Veil inauguré

La population d'Audierne était invitée, samedi soir, à l'inauguration de l'Espace Simone-Veil, en présence du maire, Jo Evenat, de Didier Guillon, maire délégué d'Esquibien, et de Karine Montagnon, architecte de la maison de santé.

Didier Guillon et Jo Evenat ont dévoilé la plaque de l'impasse Simone-Veil

Occupé actuellement uniquement par le pôle médical, l'Espace Simone-Veil, situé dans l'impasse du même nom, a été inauguré samedi soir. Il devrait accueillir prochainement une pharmacie. Plus bas, trois lots à bâtir sont disponibles et deux autres seront viabilisés ultérieurement. La destination du terrain situé face au pôle médical est actuellement en discussion et une liaison douce vers le bourg pourrait être créée.

Didier Guillon, initiateur du projet avec son conseil municipal dès 2013-2014, a rendu hommage à la persévérance des médecins qui, après la défection de deux investisseurs privés, ont pris les choses en main pour faire construire un bâtiment sain et écologique, permettant aux professionnels de santé de pérenniser leur présence sur le territoire, mais aussi de former de futurs médecins. « Il s'agit, on peut le dire, d'une maison de santé universitaire qui va jusqu'à leur offrir un logement, le temps de leur formation », s'est-il réjoui.

Confort et discrétion

Karine Montagnon, architecte spécialisée en éco-construction, s'est ensuite exprimée sur l'élaboration de la maison médicale. « Nous avons voulu intégrer l'humain dans la construction, créer un espace confortable pour les médecins mais assurer la discrétion pour les patients, en insistant sur l'isolation phonique, la lumière et les couleurs ».

Le maire, Jo Evenat, et Didier Guillon ont ensuite dévoilé la plaque de la nouvelle voie. « Le conseil municipal a souhaité la baptiser "Simone Veil", a précisé Didier Guillon. Pour un espace largement dédié à la santé cela s'imposait. Quelques mois après le décès de cette femme exceptionnelle qui fut, avant d'être élue présidente du Parlement européen, la ministre de la santé de Valéry Giscard d'Estaing en 1974 ».

Après une visite de la maison médicale, visiteurs et élus se sont retrouvés autour d'un verre de l'amitié.

Cuba est invité en Cap-Sizun, les 6 et 7 avril

Audierne — Après New York l'an dernier, le collectif d'associations accueille cette fois Cuba dans le Cap-Sizun.

L'an dernier, un collectif d'associations avait organisé un week-end sur le thème de New York. **« Et ça avait plutôt bien marché »,** remarque Yann Ferec, salarié de Cap Accueil, qui cordonnait l'initiative.

Malgré un concert au studio du Millet, qui avait pâti de la météo, les retombées avaient été bonnes et le public avait apprécié une manifestation hors saison.

Cette année, les associations se sont à nouveau concertées pour proposer un week-end sur le thème de Cuba, les 6 et 7 avril.

Un collectif d'associations organise un week-end Cuba en Cap-Sizun

Cinéma, expos et salsa

La soirée du **vendredi 6** sera consacrée au cinéma avec la projection du film cubain *Viva*. Plutôt qu'une réalisation musicale, l'association Toile d'essai a préféré un film qui montre la société cubaine et une promenade dans les quartiers (4 et 6 €).

Samedi 7, Audierne puis Beuzec seront en fête pour une journée aux accents Caraïbes. Des déambulations en échasses et des marionnettes géantes proposées par Strollad la Obra seront sur le marché, à partir de 11 h.

Dès 11 h 30, au-dessus des halles, Art-Ria accueille l'exposition de Rodin Zotomongo, jeune artiste de La Havane aux multiples facettes.

L'ambassade de Cuba a également prêté des affiches complétant la présentation. À 14 h David Rabiller, avec musique et danse en Finistère, offre une initiation aux percussions cubaines, à l'Inscription maritime, ouverte à tous, adultes et enfants à partir de 12 ans (gratuit).

À partir de 14 h 30, à la Quincaillerie, les Tourneuses de pages de Cap Accueil et Strollad la Obra liront des textes d'auteurs cubains ou connaissant Cuba, dans un décor street art (prévoir 5 € environ pour la consommation). À 15 h, le cinéma le Goyen a programmé *Chala*, un film grand public, (à partir de 12 ans), qui retrace la vie d'un jeune Cubain (4 et 6 €).

À 18 h, toujours au Goyen, nouvelle projection de *Viva*, de Paddy Breathnach. La manifestation se déplace ensuite à Beuzec, au studio du Millet, avec dès 19 h, une initiation à la danse salsa et un apéro cubain (participation libre) **« pour entrer dans l'ambiance avant le concert »**.

À 21 h, le studio reçoit le groupe Manteca, de Nantes, pour un concert en forme d'hommage à la salsa, des années 1970 à nos jours, **« de la Havane à Porto Rico, en passant par New York »** (8 €).

En seconde partie de soirée, le DJ Don Gabo promet une ambiance extrême, entre rumba, pleña, salsa.

Tel du 03/04/12

Tel du 03/04/18

Audierne

Séance sécurité, au club Marthe-Pierre

Avant le café gâteau, les adhérents du club Marthe-Pierre ont bénéficié des conseils de la gendarmerie

Lors de la dernière réunion du club Marthe-Pierre, les adhérents ont rencontré l'adjudant-chef Franck Della Casa et le gendarme Pierre Faure, dans le cadre d'une séance consacrée à la sécurité et à la vigilance.

Pendant plus d'une heure, les échanges et les mises en garde ont à domicile.

Sans vouloir être alarmiste, les gendarmes ont invité la population à rester vigilante. Avant de clore la réunion, autour d'un café et quelques gourmandises, les participants ont aussi bénéficié d'une révision du Code de la route. Une nécessité que

Audierne (Esquibien)

La Maison de santé se laisse visiter

Joseph Evenat, Didier Guillon et l'architecte Karine Montagnon, ont prononcé leurs discours d'inauguration de la voie Simone-Veil devant la nouvelle Maison de santé, implantée sur le site.

La Maison de santé, portée par l'implication financière des médecins, après que deux investisseurs ont « jeté l'éponge » et un accompagnement municipal, sera bientôt suivie d'une pharmacie et constituera une présence médicale rassurante pour la nouvelle commune.

En exerçant collectivement, les professionnels de santé enrichissent mutuellement leurs compétences. La structure, bâtiment sain et écologique, à même de répondre à de multiples attentes de la population, conçue par le cabinet d'architecte de Karine Montagnon, de Plogoff, vise à apporter un service de santé de proximité et à favoriser l'arrivée et l'installation d'autres médecins en proposant même la mise à disposition d'un logement, le temps de leur formation.

« Nous pouvons même espérer qu'ils trouveront dans la commune un cadre de vie et de travail idéal une fois leurs études terminées et participeront à la pérennisation d'un service médical sur le secteur », ont conclu les élus.

Tel du 04/04/18

Audierne

Éphémère. 120 spectateurs à la dernière pièce

Samedi soir et dimanche après-midi, le théâtre Éphémère a présenté son dernier spectacle « Le baladin du monde occidental » devant environ 120 personnes.

La pièce, écrite par John Millington Synge au début du XXe siècle, s'intitule aussi « Le beau parleur des terres de l'Ouest ». Le texte a été traduit de l'irlandais, et on peut y retrouver des tournures de phrases très proches de plusieurs expressions bretonnes.

Les acteurs de la troupe Éphémère ont réalisé la performance de rendre intéressante et drôle cette pièce encore si actuelle à notre époque : la rivalité entre Pegeen et la veuve Quin, l'engouement des villageois pour Christy Mahon puis leur revirement d'opinion, sont toujours d'actualité.

Le personnage Christy Mahon sera adulé par les villageois avant d'être rejeté

Ovation du public

Les spectateurs ont beaucoup apprécié l'énergie mise par les acteurs dans leur jeu, les textes parfaitement respectés et la complicité évidente entre les membres de la troupe.

Le samedi comme le dimanche, ceux-ci ont été chaleureusement applaudis par le public, et en particulier Fabienne Stéphan (Pegeen) et Olivier Yven (Christy Mahon) dont la justesse de jeu a été très remarquée.

L'espace Simone-Veil a été inauguré samedi

Audierne (Esquibien) — C'est en présence d'une centaine de personnes qu'a été inauguré l'espace Simone-Veil, sur lequel est implantée la Maison de santé (*Ouest-France* du 3 avril).

Ce sont donc les travaux publics concernant la voirie et l'aménagement des terrains viabilisés à vendre qui ont fait l'objet de l'inauguration par Joseph Evenat, maire de la commune nouvelle d'Audierne, et Didier Guillon, maire délégué d'Esquibien, en ce samedi.

En bonne intelligence, les professionnels de la Maison de santé ont fait découvrir ce même jour leur structure au public lors de leurs portes-ouvertes. « **Les médecins ont assumé en totalité leur investissement et la mairie a fait son travail d'aménagement en accompagnant la création d'un nouvel espace public** », a souligné Didier Guillon.

Hommage à une grande dame

« **Le conseil municipal a choisi le nom de Simone Veil ce qui pour un espace largement dédié à la santé, s'imposait** », a déclaré Didier Guillon. « **Cette grande dame qui s'illustra par de courageux combats mais qui adhérait au postulat qui veut que le devoir des élus soit d'améliorer le quotidien de la population mais aussi de préparer l'avenir** » a-t-il conclu.

Les élus ont rassuré la population quant aux éventuelles difficultés de stationnement liées à la fréquentation importante dès l'ouverture du Pôle de santé. Ces problèmes seront résolus très prochainement par la réalisation de la voirie définitive et la matérialisation des places de parking qui optimiseront l'organisation. Suivant la nécessité, les places de stationnement seront augmentées. L'arrivée prochaine de la pharmacie qui permettra aux patients de retirer leurs médicaments en sortant de la consultation amplifiera l'attractivité du site qui offrira une offre médicale large et cohérente avec les deux cabinets voisins : kinésithérapeutes et dentiste.

Didier Guillon maire délégué d'Esquibien et Joseph Evenat maire de la commune nouvelle d'Audierne ont dévoilé la plaque au nom de Simone Veil.

Cinq lots à bâtir sur le nouvel espace

Cinq lots à bâtir sont prévus dont trois sont prêts. Un panneau de commercialisation sera mis en place. Une 2e tranche de travaux est prévue afin de terminer l'aménagement par les deux derniers terrains et un accès à la campagne par Parc Alec et son lavoir. Une liaison douce vers le bourg par un chemin creux à créer est en réflexion et conditionné par l'accord d'une riveraine.

Au final le coût résiduel de toute l'opération qui ne peut prétendre à aucune subvention s'élève à 100 000 €.

OF du 4/04/18

Tel du 5/04/18

Audierne

Strollad La Obra. Une intervention au collège

Les élèves de la classe de 5e du collège Saint-Joseph et les animatrices de Strollad La Obra à l'issue de leur dernière répétition, mardi.

Mardi, trois animatrices de la compagnie théâtrale Strollad La Obra intervenaient auprès des élèves de 5e du collège Saint-Joseph, pour deux heures de travail sur le théâtre. Ces élèves participent avec cinq autres classes de l'Ouest-Cornouaille, à un projet de pièce de théâtre qui sera présentée vendredi à la salle le Malamock, au Guilvinec. Chaque classe travaille sur un acte de la pièce, qui a pour thème la sensibilisation au milieu marin et au littoral.

Au collège Saint-Joseph, les élèves ont bénéficié de douze heures de répétitions (six fois deux heures) sur le thème de la marée noire. Les animatrices de Strollad La Obra travaillent en étroite collaboration avec les professeurs de SVT et de français de l'établissement qui prolongent ensuite, en cours, la réflexion commencée lors de ces ateliers. Le texte, écrit en français, est émaillé par des répliques en espagnol, en anglais, en allemand et en breton.

Représentation collective

Les autres thèmes qui seront présentés par des classes des collèges Diwan et Brizeux de Quimper, de Locquéran et de Saint-Blaise de Douarnenez, sont le tourisme, les algues, la pêche, et les légendes autour de la mer. « Le but est que les enfants voient aussi le travail des autres élèves », précisent les animatrices.

La pièce de théâtre sera présentée vendredi, à 19 h, dans la salle du Malamock au Guilvinec.

La représentation, réservée en principe aux parents et aux enseignants, devrait laisser quelques places pour le public. L'entrée est libre.

Ti-Câlins. À la découverte de la maternelle

Sept enfants de la garderie itinérante Ti-Câlins accompagnés de Stéphanie, Anne et Corinne, membres de la structure, sont allés, mardi matin, à la découverte de l'école d'Esquibien.

Dès leur arrivée dans la cour, ils ont été très entourés ! Pour certains, l'école était une vraie découverte. D'autres y viennent déjà régulièrement conduire leurs grands frères ou grandes sœurs. Dans la classe de maternelle, après une présentation de chacun, Séverine, la maîtresse, leur a lu une histoire. Ce temps passé ensemble a donné aux tout-petits un avant-goût de leur future vie d'écolier.

Tel du 5/09/18

Audierne

Club Marthe Pierre. Une intervention des gendarmes

Jeudi après-midi dernier, l'adjudant-chef Franck Della-Casa et le gendarme Pierre Faure ont passé plus d'une heure avec les adhérents du club Marthe Pierre. Ils les ont mis en garde contre les cambriolages et les faux démarcheurs à domicile, avant de terminer par une petite révision du code de la route. Tous les membres ont apprécié cette intervention et la séance s'est terminée autour d'un café-gâteaux.

Commerce. Réouverture du Bar de la mer

François Vrignon est aidé de son amie Catherine Le Bihan le samedi.

Depuis quelques jours, François Vrignon est le nouveau patron du Bar de la mer.
Arrivé en Bretagne il y a dix ans, il a travaillé auparavant dans une boîte de nuit dans le sud de la France et a monté une entreprise d'informatique en Finistère. « Venu me ressourcer en Bretagne, j'y ai rencontré l'amour et je suis resté », ajoute le repreneur.
Dans une décoration épurée, en gris-noir, bois et métal et sa vue imprenable sur le port d'Audierne, l'établissement propose tous les services d'un bar mais aussi des assiettes de la mer ou de la terre et des planchas à grignoter pour l'apéritif.

▼ Pratique
Le Bar de la mer, 5, quai Jean-Jaurès. Ouvert tous les jours (sauf mercredi et dimanche matin), pendant l'hiver, de 9 h 15 à 14 h 30 et de 15 h 30 à 20 h, vendredi et samedi, ouvert jusqu'à 22 h et dimanche après-midi. Ouvert tous les jours l'été. Tél. 02.98.51.70.96.

OF du 5/04/18

Audierne (Audierne)

Vous n'êtes pas d'ici ? Henri Bihan samedi chez Ar Vro

La libraire Ar Vro accueille, ce samedi, de 10 h à 12 h, le poète Henri Bihan, pour la sortie de son livre *Vous n'êtes pas d'ici* ? Une édition revue et augmentée, parue très récemment aux editions du Passavant.

Après des études de philosophie, l'auteur a enseigné dans différents établissements, notamment à Berlin. Son premier ouvrage, paru en 1978, avait été remarqué. À son retour en Cap-Sizun, le fief de ses ancêtres, en 2012, il s'adonne alors plus largement à la poesie et publie plusieurs recueils.

Les éditions Passavant qui le publient désormais, dans sa collection Pointe, ont été créées en 2017, à Quimper, par Maud Sévin. Parmi les autres projets de cette jeune entreprise, un ouvrage mêlant travail artisanal et amour du livre, au format carré, tiré à 150 exemplaires et relié à la main, est en préparation. L'éditrice, qui proposera prochainement d'autres collections est aussi très attentive aux propositions d'auteurs et de manuscrits qui pourraient lui être faites.

Henri Bihan sera samedi chez Ar Vro.

Contact : Maud Sévin - www.editionsdupassavant.fr

Esquibien

Atelier de jardinage au naturel

Proposé par la Communauté de communes en partenariat avec les Jardiniers des deux baies. Recycler ses déchets verts au jardin d'ornement et au potager, préparer son jardin pour les cultures de printemps, le travail du sol. **Samedi 7 avril**, 9 h 30 à 11 h 30, Jardin de Jean-Pierre Calvar, 23, rue de la France-Libre. Gratuit. Contact et réservation : 02 98 70 28 21, animation-dechets@cap-sizun.fr, http //www.cap-sizun.fr

Tél du 6/04/18

Audierne

L'Euredenn a talonné. Équipage sain et sauf

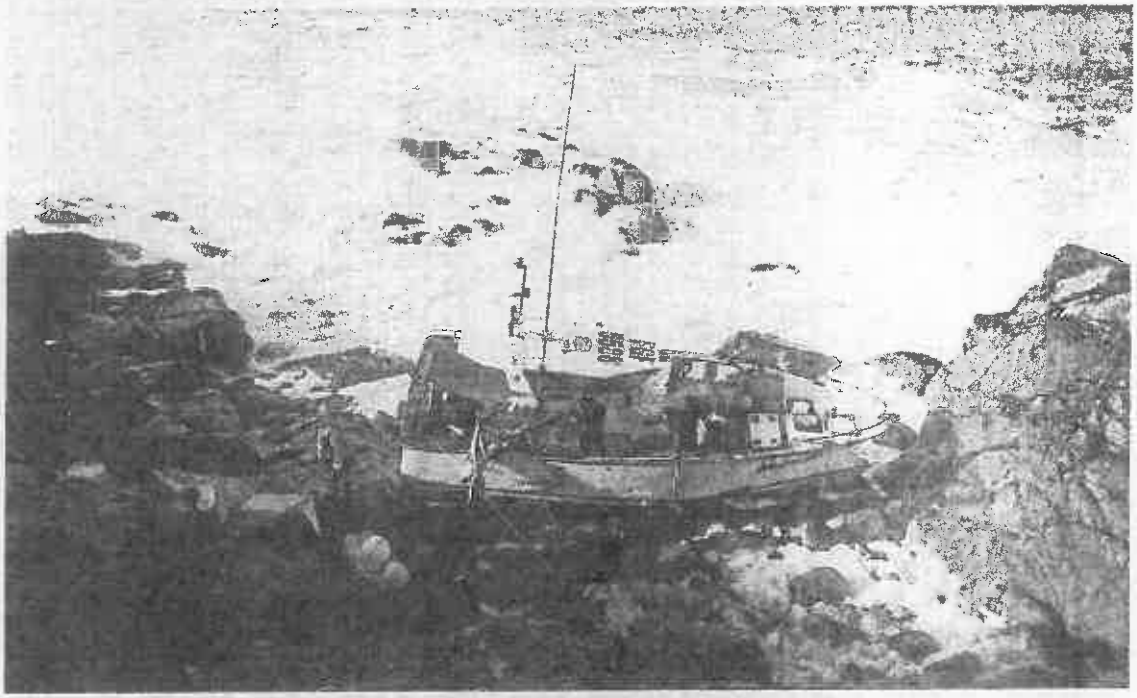

Dans la matinée, de nombreux amis sont venus aider le patron à sauver le matériel du bord

Jeudi, vers 4 h, le bateau de pêche nommé Euredenn, ligneur immatriculé à Audierne, a talonné sur « La Louve », un rocher qui affleure près de l'anse du Cougon, dans laquelle le bateau s'est littéralement encastré. « La nuit était claire, il n'y avait pas de vent. Le pilote automatique a dû tomber en panne... », se désole le patron. « Une minute d'inattention, et le bateau a talonné ! »
Le patron David Donnart et son fils, seuls à bord, ont réussi à mettre le canot de survie à l'eau et à rejoindre la côte sains et saufs. Dans la matinée, de nombreux amis et des membres de la SNSM sont venus prêter main-forte aux deux marins pour récupérer le matériel et le gréement du bateau. « La coque est percée de partout », a constaté le patron pêcheur. « Il faudra attendre la prochaine vive-eau pour la sortir de là ».
L'opération de dépollution du bateau qui a suivi cet échouement a été achevée en fin de journée : les 500 l de gasoil et 20 l d'huile que contenait le bateau en ont été extraits par un camion-pompe mis à disposition par la commune d'Audierne.
L'expertise de la coque devait être conduite ce matin, afin de déterminer la possibilité de ramener le bateau dans le port d'Audierne.

Vitrine. É. Lavallée au Comptoir de l'Iroise

Après 23 ans dans la gastronomie, dont quatorze à Audierne derrière les fourneaux de L'Iroise, Éric Lavallée a changé la prestation et de nom de son établissement en ouvrant « Le comptoir de l'Iroise », bar lounge dont la déco est cosy et industrielle. Accompagné d'une nouvelle équipe de huit personnes pour gérer le restaurant, il propose une cuisine de type brasserie faite maison, des plateaux de charcuterie ou fromages, des tapas sans oublier les glaces, pour tout budget.
À toute heure, il est possible de partager un menu traditionnel ou un plateau, à son rythme, en famille ou entre amis.

Ambiance cosy, bois et métal, dans le nouveau Comptoir de l'Iroise d'Éric Lavallée

▽ Pratique

Comptoir de l'Iroise, 8 quai Camille-Pelletan, ouvert de 10 h 30 à 14 h et de 18 h 30 à 21 h (fermé dimanche et lundi). Ouvert l'été tous les jours sauf le dimanche, de 10 h 30 à 1 h 30. Tél. 02.98.70.15.80

Tel du 6/04/18

Films, expo, atelier, danse. Week-end à Cuba

« Et si on voyageait à Cuba ? » Voilà ce que propose un collectif d'associations du Cap-Sizun, ce week-end à Audierne et Beuzec, à travers une série d'animations chaudes comme le soleil d'Amérique latine.

Le groupe Manteca de Nantes, piano, contrebasse, trompette, chants et percussions, refermera ce week-end consacré à Cuba. (Photo DR)

« L'année dernière, le " voyage " se passait à New York. Cette année, nous cherchions une destination qui parlait au public et il fallait que nous combinions cinéma, exposition, art de rue, danse et performances musicales », commente Yann Ferec, qui a collaboré à la réussite de la programmation.

C'est ainsi que plusieurs associations ont travaillé ensemble pour que le week-end soit ensoleillé : Toile d'essai, Art Ria, l'école de musique intercommunale, Strollad la Obra, Cap Accueil, le studio du Millier. Les bibliothèques de Plouhinec, Pont-Croix, Goulien et Esquibien proposent aussi des livres, DVD ou CD à disposition, aux couleurs cubaines.

Le programme

Vendredi 6 avril. À 20 h 45, au cinéma le Goyen, projection de « Viva ». Film cubain de Paddy Breathnach avec Jorge Perugorria, Luis Alberto Garcia. À Cuba, un jeune homme qui coiffe les perruques d'artistes travestis, rêve de chanter dans leur cabaret. Mais son père, qui sort de prison, a d'autres rêves pour lui (tarif : 4 € et 6 €).

Samedi 7 avril. À 11 h, déambulation au marché d'Audierne en échasses et marionnettes géantes par Strollad la Obra (gratuit).

À 11 h 30, à Art Ria, au-dessus des halles, vernissage de l'exposition de Rodin Zotomongo, peintre, dessinateur, illustrateur, scénographe (gratuit).

À 14 h, aux Affaires maritimes, à Audierne, présentation, initiation aux percussions cubaines par David Rabiller. Ouvert à tous à partir de 12 ans, par l'école de musique intercommunale, durée deux heures (gratuit).

À 14 h 30, lectures théâtralisées sur Cuba par les Tourneuses de pages de Cap Accueil et Strollad la Obra à la Quincaillerie, 5 rue du 14-Juillet, à Audierne. Inscription conseillée (06 75.26 26.23, 5 € de consommation).

À 15 h, au cinéma Le Goyen, projection de « Chala, une enfance cubaine », film cubain de Ernesto Daranas tout public à partir de 12 ans (4 € et 6 €).

À 18 h, au cinéma le Goyen, nouvelle projection de « Viva » (4 € et 6 €).

À 19 h, au studio du Millier à Beuzec, initiation danse Salsa par le danseur quimpérois Salsa Vinz (participation libre) avec apéro cubain et petite restauration. Puis, à 21 h, au même endroit, concert salsa de « Manteca ». En seconde partie, le Dj Don Gabo proposera plena, salsa, rumba (8 €).

Bilan positif pour Culture et patrimoine

Audierne (Esquibien) — Lors de l'assemblée générale de l'association Culture et patrimoine, la présidente a rappelé les moments forts de 2017 et le programme particulièrement riche de 2018.

C'est après un hommage rendu à Claude Contamine, ami et adhérent, ainsi qu'à Pierre Seznec pour son soutien constant, disparus tous les deux, qu'Andrée Chapalain, présidente de Culture et patrimoine Esquibien, a ouvert l'assemblée générale. Une trentaine de personnes dont élus et représentants du comité d'animation étaient présentes.

Roger Carval archiviste, Jacques Munck trésorier, Andrée Chapalain présidente et Brigitte Priol de Culture et patrimoine

Un fond d'archive particulièrement fourni

Parmi les documents d'archives exposés figure une collection de photographies des mariages de la commune datant pour les plus anciennes d'avant 1916. À découvrir les grandes images Rossignol récupérées à l'école d'Esquibien, qui instruisaient les enfants des années 1950 sur la vie de jadis et les clichés de vie dans la commune.

Les expositions et conférences de l'année passée ont été particulièrement bien suivies et seront pour la plupart renouvelées. À citer la Fête de la soupe avec ses 500 entrées « **toujours imitée mais jamais égalée** », la Journée du film documentaire, l'exposition sur les cartes des éditions Jean qui a attiré 3 000 visiteurs, la conférence sur les sorciers et guérisseurs bretons. Reuz en Eskevien, revue éditée par l'association s'est très bien vendue.

L'année 2018 débute avec l'exposition des cartes postales des éditions Jean à la Maison de la pointe du Raz, visible jusqu'au 23 mai.

Le 13 mai aura lieu une conférence animée par l'historien Christian Bougeard pour les 50 ans de Mai 68 suivie du film d'Hervé Pernot qui avait filmé les manifestants sur les barricades. L'association participera également à la Fête du Goemon et envisage une commémoration particulière de l'Armistice.

Jacques Munck a exposé un bilan financier positif marqué par de nombreux achats pour un montant de 11 300 €. L'association, qui jusque-là ne demandait aucune subvention, a bénéficié d'un abri de jardin confectionné par l'Esat Kan ar Mor et offert par la municipalité.

Joce Bideau a souhaité quitter le conseil d'administration mais reste membre actif. Présidente : Andrée Chapalain, trésorier : Jacques Munck, secrétaire : Brigitte Priol, documentaliste archiviste : Roger Carval, Marc Arzel, à la photographie et Jean Cosquer chargé des relations avec le Musée maritime. Martine Munck supervisera la conception de la revue *Reuz en Eskevien*.

OF du 6/04/18

OF du 6/04/18

Audierne

Incident de gaz sans conséquence rue Pasteur

Intervention des techniciens, rue Pasteur.

Petite frayeur ce matin pour les riverains de la rue Pasteur qui percevaient une odeur de gaz, et ont vu arriver le fourgon des pompiers.

La rue a également été barrée à partir de l'arrière de la mairie, jusqu'à hauteur du Comptoir maritime. **« C'est la procédure en cas de suspicion de fuite de gaz »**, commente un des intervenants.

Mais ce n'était pas vraiment le cas. Il s'agissait seulement d'un impact sur une arrivée de gaz en cuivre, au n° 37 de la rue, alors que des techniciens travaillaient à proximité. L'incident a été réparé sur le champ et le chantier a pu se poursuivre normalement.

Audierne

Travaux rue Jean-Jacques-Rousseau : réunion publique

Parmi les nombreux chantiers qui vont se dérouler cette année dans la commune la municipalité a programmé l'aménagement de la 2e partie de la rue Jean-Jacques-Rousseau.

Pour présenter les travaux, notamment aux riverains, une réunion publique est prévue à la mairie, le mardi 17 avril, à 17 h 30, en présence du cabinet Urbateam en charge de l'étude d'aménagement. Préalablement à cette rencontre, le plan est d'ores et déjà disponible en mairie.

OF du 6/04/18

Audierne

L'*Euredenn* s'échoue sur la Louve

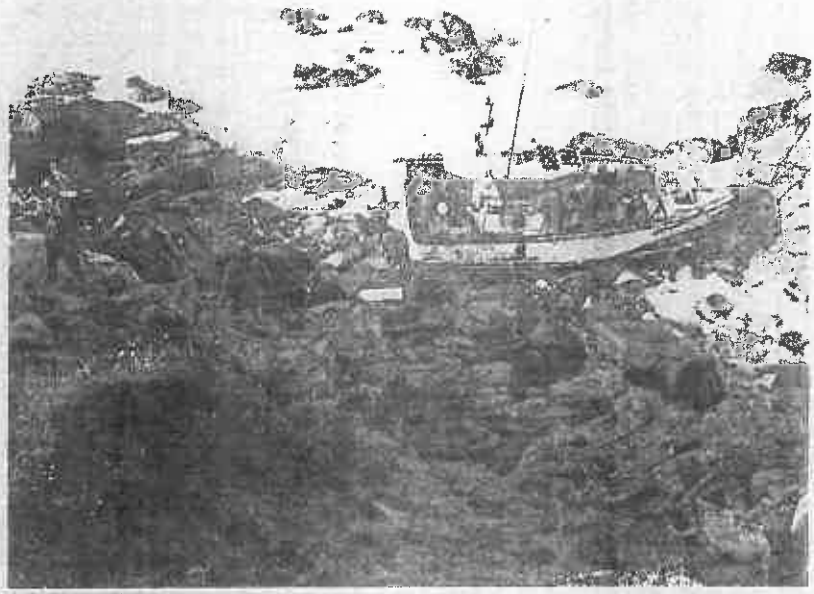

L' « Euredenn » sera expertisée, ce vendredi matin.

Victime d'un problème de pilote automatique, le ligneur *Euredenn* (patron David Donnart), s'est échoué jeudi matin, sur les roches de La Louve, à l'ouest de la baie d'Audierne. Le CROSS Corsen a reçu l'alerte vers 4 h 30.

Les deux membres d'équipage, qui se sont extraits eux-mêmes du bateau, ont été pris en charge par les pompiers. Une opération de depollution a ensuite été mise en place pour extraire 500 litres de gazole et 20 litres d'huile que contenait le bateau, à l'aide d'un camion pompe mis à disposition par la commune.

Ce vendredi matin, une expertise de la coque devra déterminer la possibilité de ramener le bateau au port d'Audierne.

Tel du 04/04/18

Sport et handicap. Un projet européen lancé

Jeudi, une délégation s'est rendue sur les rives du Goyen.

Il vise à ouvrir la pratique des sports de pleine nature aux publics porteurs de handicap. Un projet européen porté par le conseil départemental en partenariat avec des collectivités portugaises et espagnoles a été lancé jeudi à Quimper. Une délégation s'est rendue dans le Cap-Sizun.

« C'est une première en Europe. Nous sommes heureux d'avoir été choisis. Tout le monde a le droit d'avoir accès au sport, quelle que soit sa condition physique, avec les valeurs et le bien-être que peut apporter la pratique sportive. Cela aura aussi un impact touristique et économique pour la région », a commenté Jean-Marc Tanguy, conseiller départemental délégué au sport et membre de la commission solidarités, enfance, famille.

Le projet sera aussi décliné sur les rives Nord d'Audierne à Pont-Croix. Sur 370 candidatures, dont cinq françaises, seule la collectivité finistérienne a été retenue dans ce programme européen. Le projet réunit le conseil départemental en tant que chef de file, le Comité départemental du handisport du Finistère (CDH29), la CIM Alto Minho (collectivité portugaise) et AGAN (Association des activités nautiques de Galice). Pensé sur une durée de 24 mois, avec une dotation de l'État de 57.250 €, ce projet, appelé « Sana », s'inscrit dans un programme de l'Union européenne qui vise à favoriser et développer la promotion des sports « adaptés » pour les personnes en situation de handicap ou à mobilités réduites. Des kits de formation pour des sports de pleine nature et la sensibilisation au bénévolat pour la pratique des divers sports vont aussi être développés. « Chacun a le droit de profiter de la nature, ce projet y contribuera ».

Expérimentation à Audierne en juillet 2019

Une expérimentation du site d'Audierne est programmée la première semaine de juillet 2019. Elle sera ouverte à tous, personnes à mobilité réduite ou non. Un « raid européen » est programmé du 23 au 30 septembre 2019 de Roscoff à Trégunc, avec le comité départemental handisport. Les rives du Goyen deviennent ainsi expérimentales avec le bois du Névet à Kerlaz.

Le sport : facteur d'inclusion

Dans son projet 2016-21, le conseil départemental affirme le sport comme « facteur d'insertion des plus fragiles et d'inclusion sociale ».

« À ce titre, il a engagé une réflexion sur sa politique sportive départementale autour de la cohésion sociale dans l'objectif de mieux prendre en compte ses publics prioritaires », a expliqué Jean-Marc Tanguy. « Le sport est un véritable facteur de dynamisation du territoire finistérien. Un quart de la population finistérienne pratique une activité sportive encadrée et le Finistère figure dans les dix premiers départements français en nombre de pratiquants par rapport au nombre d'habitants », rappelle le conseiller départemental.

Tel du 07/04/18

La Louisette. Carénage participatif

La saison reprend avec le vieux gréement La Louisette du centre nautique Plouhinec-Pointe du Raz. Le projet de ce bateau est de faire naviguer essentiellement les jeunes du Cap-Sizun mais aussi les personnes qui soutiennent le projet. « Nous recommençons donc comme tous les ans par faire le carénage du bateau et quelques retouches de peinture. La sortie du vieux bateau coûte trop cher sur le port d'Audierne. Nous partons à Douarnenez sur l'aire de carénage de Tréboul », annonce Hugues Termeau, le permanent. Le centre nautique invite toutes les personnes qui veulent soutenir ce projet et participer au carénage à venir samedi 14 et dimanche 15 avril pour refaire une beauté au vieux gréement. En échange, une navigation sera programmée pour toutes les personnes participantes à ces journées de carénages.

Le vieux gréement La Louisette part en carénage à Douarnenez, le centre nautique lance un carénage participatif pour trouver des bénévoles. (Photo d'archives)

Le programme

Départ du bateau samedi, dès 7 h, carénage et départ avec le fourgon du centre nautique, à 9 h, retour vers 17 h 30, mêmes horaires pour le dimanche.

Le lundi, fin du carénage puis mise à l'eau du bateau vers 16 h puis retour la semaine suivante.

Contact

Centre nautique, Hugues Termeau, tél. 06 73 12 77 63.

Tel du 8/04/18

Audierne

Pierre-Le Lec. Un séjour en Normandie

Beaucoup de visites pour les enfants de l'école Pierre-Le Lec dont celle d'un avion Dakota, classé monument historique qui a participé au Débarquement en 1944

La semaine dernière, les 21 élèves de CM1 et CM2 de l'école Pierre-Le Lec ont séjourné en Normandie, à Courseulles-sur-Mer, pendant cinq jours. « Ce séjour est l'aboutissement d'un long travail sur toute l'année, avec divers partenaires comme les résidants de la maison de retraite qui avaient déjà parlé de leurs souvenirs de guerre aux enfants », explique Morgane Cosquéric, leur enseignante.

En visitant divers musées et en voyant différents vestiges de la Seconde Guerre mondiale, les enfants ont pu mettre des images sur cette difficile période de l'histoire.

Ils ont visité la batterie de Merville avec un parcours pédagogique et quatre bunkers aménagés en musée, sont montés à bord d'un Dakota, avion mythique ayant participé au Débarquement en Normandie, et se sont rendus au Grand bunker de Ouistreham, cette tour de béton classée aux Monuments historiques depuis le 13 juin 1994 et qui domine du haut de ses 17 m. Les élèves sont aussi allés sur les plages de Sword et de Riva Bella qui a été restaurée et réaménagée afin de lui redonner l'aspect qu'elle avait le 6 juin 1944. Au programme également : les vestiges de Courseulles-sur-Mer, Juno Beach, les cinq plages où les alliés ont débarqué (Sword, Juno, Omaha, Utah et Gold), Sainte-Mère Église et le musée Airborne, le cimetière allemand de La Cambe, le musée américain de Colleville, le port et le musée d'Arromanches. Le séjour s'est clôturé par une séance de char à voile.

Tel du 9/04/18

Audierne

Bibliothèque d'Esquibien. Escale cubaine

La bibliothèque d'Esquibien prolonge le week-end Cuba, organisé dans tout le Cap-Sizun (lire page 24), en proposant une exposition gratuite et ouverte à tous sur le thème de cette destination lointaine.

Les visiteurs pourront admirer des cartes postales et des affiches, se plonger dans des livres de poésie ou des romans, ou encore consulter des ouvrages traitant de la vie politique de cet état. Bon nombre de ces documents, propriété de la bibliothèque Lecture et loisirs ou prêtés par la BDP (Bibliothèque départementale de prêt), peuvent être empruntés par les lecteurs. D'autres, exposés par des bénévoles, sont à consulter sur place.

Les nombreux ouvrages, documents et CD en français, en anglais et en espagnol, exposés ce week-end, resteront à la disposition des lecteurs pendant au moins un mois.

De nombreux documents sur Cuba sont à la disposition des visiteurs à la bibliothèque d'Esquibien.

▼ Pratique

La bibliothèque Lecture et loisirs, rue Laennec à Esquibien, est ouverte les lundi, mercredi et samedi, de 14 h à 16 h 30

Marche pour l'Europe. LREM à Plogoff et Audierne

Après une visite à la Pointe du Raz à Plogoff, la députée Liliana Tanguy (au centre) et plusieurs membres de son parti La République en marche se sont rendus sur le marché d'Audierne, samedi matin. Dans le cadre de la Marche pour l'Europe, initiée par LREM, ils ont invité les passants à donner leur avis ou arguments sur l'avenir de l'Union Européenne.

Tel du 9/04/18

Cap-Sizun

Lundi 9 avril 2018

Cuba. L'air des Caraïbes a réchauffé le Cap

Les animations consacrées à Cuba, organisées par plusieurs associations culturelles capistes, ont ensoleillé le week-end. Le public local, comme celui de passage à Audierne et Beuzec-Cap-Sizun, a été conquis. Dès vendredi, les films de sensibilités différentes, projetés au cinéma Le Goyen, ont attiré une centaine de spectateurs. Toute la journée du samedi, les animations ont été très diverses : arts de rue, expositions, lectures mais aussi performances musicales. Le concert de clôture au studio du Millier, à Beuzec, a connu un beau succès puisque près de 200 personnes sont venues écouter le groupe Manteca puis le DJ Don Gabo.

1. Le groupe Manteca a transporté le public dans les ruelles de La Havane avec ses airs de rumba, cha-cha-cha ou changui, jusque tard dans la nuit

2. Au studio du Millier, l'initiation à la danse salsa, par Salsa'Vinz, a emballé plus de 60 personnes qui ont pu apprendre les pas de base, en ligne, en solo ou en duo

3. À la Quincaillerie, c'est un partage de lectures, de poèmes et de contes que les Tourneuses de pages et l'association Strollad la Obra ont proposé à une trentaine de personnes

4. Échasses et marionnettes : la déambulation de la Strollad la Obra sur le marché d'Audierne, samedi matin, n'a pas laissé les passants indifférents

5. Une quarantaine de personnes ont suivi le cours de percussions proposé par David Rabiller et l'école de musique intercommunale. Congas et bongos ont résonné à la salle des Affaires maritimes

6. Avec Claude Bouvier et Christine Tomme, de l'association Art Ria, le public a pu découvrir l'exposition de l'artiste Rodin Sotolongo (à gauche), graphiste et musicien, et des affiches cubaines de la collection privée de Michel Van Praet d'Esquibien

Textes et photos : Sylvie Rémy

OF du 9/04/18

Audierne (Audierne)

L'école Pierre-Le-Lec visite la Normandie

21 élèves de CM1 et CM2 de l'école Pierre-Le-Lec ont passé quelques jours en Normandie sur les lieux du Débarquement. Ce projet fait suite à des rencontres avec les résidents de l'Ehpad, qui leur avaient confié des souvenirs de l'Occupation et de la Libération.

Tel du 10/04/18

Audierne

Club Marthe-Pierre. Balade en Pays bigouden

Les membres du club Marthe-Pierre ont passé la journée de jeudi dans le Pays bigouden en compagnie des clubs de Pont-Croix et de Beuzec. Ils ont profité d'une visite guidée de la chapelle de Tronoen (ci-contre) et de son calvaire avant de se diriger vers Saint-Guénolé-Penmarc'h, puis les champs de tulipes de La Torche. Après un bon repas servi à Saint-Jean-Trolimon, la journée s'est achevée par la visite de la cidrerie Kerné de Pouldreuzic. Les activités du club Marthe-Pierre se poursuivent jusqu'au mois de juin, tous les jeudis, de 14 h à 17 h, dans la salle de l'Inscription maritime.

OF du 10/04/18

Audierne

Le week-end sur Cuba bien suivi

Initiation aux percussions cubaines, toutes générations confondues

Après le superbe film *Viva*, **« qui a séduit le public jusqu'au générique de fin »**, au cinéma le Goyen, le week-end sur Cuba s'est poursuivi samedi matin au centre-ville.

Certes avec un peu de retard, mais beaucoup de dynamisme, les échasses et les marionnettes géantes de Strollad la Obra ont mis de la couleur et de la musique entre les stands du marché.

A l'espace Le Dessus des halles, Art'Ria a accueilli Rodin Ztomongo, un peintre cubain qui vit désormais en France. Si les Capistes venus nombreux au vernissage ont découvert sont talent, il a, lui, découvert le Cap-Sizun et promis d'y **« revenir très vite »**.

A l'Inscription maritime, David Rabiller et l'école de musique du Cap-Sizun ont reçu une bonne trentaine de personnes, souhaitant s'initier aux percussions cubaines. Attentive, l'assistance a apprécié l'approche ludique de cette expression musicale.

Les Tourneuses de pages avaient investi la grande salle de la Quincaillerie, pour un goûter littéraire qui s'ouvrait aussi sur des caricatures et l'humour caraïbe.

OF du 10/04/18

Audierne

Deux Capistes sur le podium à Ajaccio

Patrick Martinez et Pascale Le Guenic ont remporté le marathon d'Ajaccio.

Pour leur première participation au marathon d'Ajaccio, Patrick Martinez et Pascale Le Guenic montent sur la plus haute marche du podium.

En s'engageant dans la course, dimanche 1er avril, Patrick Martinez et Pascale Le Guenic espéraient au moins un podium pour l'un des deux.

À l'arrivée, ils montent tous les deux sur la plus haute marche. Patrick Martinez a couvert les 42,2 km en 2 h 47'58". Il devance Jérôme Charton, favori et gagnant de l'an dernier, de 22 secondes et Maximilien Maccio en 03 h 00'07".

Chez les féminines, Pascale Le Guenic prend la première place en 03 h 32'51", suivie de Maria-Jose Ivorra-Canto 03 h 37'26" et Christina Brusegan, 03 h 48'32".

Si la sportive audiernaise a apprécié l'accueil des Corses et un circuit magnifique, elle a aussi souffert du vent. Dans une course qui compte 80 % d'hommes, elle s'offre pourtant le 12e meilleur temps.

Parcourir une distance correspondant à Audierne-Ergué-Gabéric, en 3 h et demi, n'est pas à la portée de tout le monde. « **C'est la récompense de beaucoup d'entraînement** », commente modestement Pascale, que les promeneurs rencontrent régulièrement lorsqu'elle s'entraîne dans les rues d'Audierne et sur le front de mer.

Tel du 11/04/18

Audierne

Esquibien. Signalisation routière revue

Dimanche, les habitants de Kerguiniou, Kerhuon, Porsfeunteun, et Kerguiniou ont reçu la visite des élus dans le cadre des visites de villages régulièrement organisées à Esquibien.

La rue Jean-Bart, menant de Kerguiniou à Kerhuon, est sinueuse, étroite et dangereuse. Des riverains ont signalé des dépassements, voire des incivilités sur cette portion de route. Après discussion avec la gendarmerie, la vitesse y sera limitée à 50 km/h, ainsi qu'à Keroulou et à Lervily. La rue sera également dotée de lignes blanches continues.

La visite a été l'occasion de réétudier la pertinence et la disposition des panneaux indicateurs. Plusieurs d'entre eux seront supprimés, d'autres, abîmés, seront remplacés, et d'autres encore, mal situés seront repositionnés de façon à être plus efficaces. Là où c'est possible, les panneaux portant les noms de rues seront fixés sur les bâtiments (maison, garage, mur...) plutôt que sur des poteaux.

À Kerhuon, les riverains ont signalé des problèmes de vitesse excessive.

Lors de la visite, les élus ont également repéré un problème sur le tableau électrique de la station de relevage de la rue Jean-Bart, et un lampadaire en panne dans le même secteur.

Des portions de route abîmées ou faïencées (rue Jean-Bart, Keroulou, Porsfeunteun, ...) recevront du « point à temps ». L'emplacement de certains conteneurs à poubelles sera réétudié, comme à Keroulou et des cache-conteneurs seront installés rue des Anémones.

Des travaux d'arasement, d'élagage, de nettoyage seront effectués dès cette semaine.

Théâtre. « Cette cure n'est pas une sinécure » vendredi

C'est une pièce pleine d'humour que joueront vendredi soir, au théâtre Georges-Madec, à Esquibien, les comédiens de la troupe Parenscène. La vie d'un petit village est décrite à travers des personnages hauts en couleur.

Les commères du village, toujours à l'affût d'un potin à partager...

La troupe Parenscène présentera, vendredi soir, à Esquibien, sa toute dernière pièce intitulée « Cette cure n'est pas une sinécure ». Jérôme Guuyomarc'h, auteur, acteur et metteur en scène de la troupe, a imaginé une vie de village avec des personnages hauts en couleur et des intrigues qui s'entrecroisent.

Le maire a fort à faire avec le père Paulo, nouveau curé très mystérieux qui n'hésite pas à jeter les commères du village hors de l'église. Qu'est devenu Toussaint, le fiancé de la douce Nina ? Qui est cette jeune Anglaise fraîchement arrivée d'Outre-Manche ? La rigueur de sœur Modeste suffira-t-elle à ramener la paix dans la vie de ce village ?

Des plus anciens membres de la troupe, créée en 2009, jusqu'à Audrey, nouvelle recrue de l'année, tous les acteurs semblent beaucoup s'amuser et aiment partager avec le public leur plaisir d'être en scène.

▼ *Pratique*

Vendredi, à 20 h 30, au théâtre Georges-Madec d'Esquibien.
Entrée : adultes, 7 € ; enfants du CP au CM2, 4 € ; gratuit pour les enfants de maternelle.

Tel du 12/04/18

Audierne

Connaissance du monde. 50 spectateurs

Pour la dernière projection de la saison dans le cadre du cycle Connaissance du monde, la salle Georges-Madec n'a accueilli, dimanche, qu'une cinquantaine de spectateurs. Il est vrai que la fin d'après-midi ensoleillée n'incitait pas forcément à s'enfermer dans une salle obscure. Pourtant André Maurice, le réalisateur québécois du film « Viva Argentina » a su faire partager aux personnes présentes sa passion pour ce pays, ses paysages et sa culture, le tout baigné dans des séquences de musiques traditionnelles. Délaissant les sentiers battus pour filmer des lieux moins connus, son voyage les a menés de Buenos Aires à la Patagonie, pour rencontrer des Gauchos ou des peuples guaranis, ou encore découvrir le désert de sel ou la montagne des sept couleurs. Son parcours lui a fait emprunter la route nationale 40 qui traverse le pays du nord au sud sur 5.600 km parallèlement à la Cordillère des Andes et qui culmine à près de 5.000 m d'altitude. Passionné de tango, André Maurice a conclu son film par une belle séquence de danse de nuit dans les milongas.

Au cours de son périple, André Maurice a emprunté la route 40 qui traverse l'Argentine du nord au sud sur 5 600 km.

Goyen-Penn ar Bed. Un derby attendu

Le soleil et l'attrait d'un derby très attendu avaient attiré dimanche la foule des grands jours au stade d'Esquibien.

En lever de rideau, dès le début du match des équipes B, les spectateurs ont pu applaudir un but de Valentin Kirsch donnant l'avantage aux locaux. Le FC Penn ar Bed ne tardait pas à égaliser, et malgré les attaques menées par les joueurs des deux équipes, le match se terminait sur le score de 1 à 1.

Le match des équipes A a comblé les attentes des spectateurs. Le FC Pen-ar-Bed ouvre la marque dès le début de la première mi-temps, mais Dylan L'Haridon égalise rapidement.

Les équipes du FC Goyen et du FC Penn ar Bed avant la rencontre des équipes A.

En début de deuxième mi-temps, les visiteurs reprennent le dessus, mais à force de pugnacité, Florent Baraou égalise à nouveau, ramenant le score à 2 à 2.

On se dirige alors vers le match nul, quand un joueur du FC Pen-ar-Bed marque une nouvelle fois et signe la victoire de son équipe sur le score de 3 buts à 2.

Art Ria. Rodin Sotolongo expose ses toiles

Depuis samedi et jusqu'au 28 avril, Rodin Sotolongo, peintre cubain, expose à la galerie associative Art Ria. Originaire de La Havane, il a étudié sept ans aux Beaux-Arts de Cuba. Il réside à Paris depuis quelques années où il est également graphiste.

Sur ses toiles, Rodin Sotolongo s'exprime principalement à l'encre de Chine, sur le thème de la musique, l'une de ses passions. « Je m'inspire des percussions de mon frère musicien, mais aussi du jazz et de la musique cubaine », explique l'artiste.

Rodin Sotolongo est très inspiré par la musique cubaine.

Les images religieuses sont aussi présentes aussi bien dans les encres noires ou en technique mixte.

Dans la salle, on peut également voir une exposition d'affiches cubaines qui datent des années 1970, une exposition personnelle de Michel Van Praet, d'Esquibien.

▼ Pratique

Exposition jusqu'au 28 avril, à Art Ria, place des Halles, les mardi, mercredi, jeudi et vendredi, de 17 h à 19 h et le samedi, de 10 h 30 à 13 h. Entrée libre.

OF du 12/04/18

Audierne

Les métiers de l'aide à la personne recrutent

Les différents partenaires organisent une réunion d'information sur les métiers de l'aide à la personne et un job-dating le 23 avril

Les associations d'Aide à domicile en milieu rural (ADMR) recherchent des salariés sur toute la Cornouaille, notamment dans le Cap-Sizun où dix à douze contrats à durée déterminée (voués à se transformer en contrats à durée indéterminée) sont disponibles en période estivale.

Assemblées en un groupement de coopération dont Alain Floch est l'administrateur, 14 associations du Cap-Sizun et du Pays bigouden représentent 350 salariés et se portent bien.

« On est dans une période de croisière », assure l'administrateur, qui explique dégager un excédent. La demande d'accompagnement augmente dans la région et l'activité de ces associations est en augmentation, mais elles ont du mal à recruter.

« Il y a un manque de reconnaissance et un déficit d'image du métier », explique Alain Floch. Selon lui, on s'imagine trop souvent l'aide à domicile se cantonnant au rôle de ménagère, mais **« il faut persuader les gens que c'est un métier qui est beau »**, s'exclame-t-il.

Il y a bien sûr les tâches ménagères ou la préparation de repas, mais le métier consiste aussi dans l'accompagnement auprès de personnes parfois seules, que ce soit par la discussion, la promenade... **« Ce que la personne souhaite faire »**, résume Alain Floch.

Pas de qualification requise

Les associations proposent des emplois pérennes, valorisants, qui permettent aux personnes âgées de vivre à leur domicile et aux actifs de travailler dans le Cap-Sizun.

Rémunéré au Smic (l'ancienneté génère des augmentations), le personnel bénéficie d'une formation qualifiante, d'une convention collective, de déplacements comptabilisés et indemnisés, de contrats variant de 24 à 35 heures hebdomadaires.

Le lundi 23 avril dans les locaux de la communauté de communes, la Maison de l'emploi, Pôle emploi, la Mission locale et les ADMR présentent les métiers de l'aide à la personne. L'après-midi un job-dating permettra d'organiser des rendez-vous avec les candidats répondant aux profils recherchés.

Contact : Maison de l'emploi au 02 98 70 08 78, Pôle emploi Douarnenez (offre 069QRBX), Mission locale, ADMR au 09 83 30 78 20.

Lundi 23 avril, de 9 h 30 à 11 h, présentation des métiers de l'aide à la personne dans les locaux de la communauté de communes.

OF du 12/04/17

Audierne (Esquibien)

Visite des élus : la vitesse en question

Les riverains des villages visités ce dimanche ont fait part de leurs craintes sur la vitesse excessive et le comportement de certains automobilistes.

Lors de la visite des élus, qui les a menés dimanche matin de Kerguignou à la route de la Plage, en passant par Kerhuon et Porsfeunteun, un triste constat a été établi : la vitesse excessive de certains automobilistes et des dépassements dangereux, notamment à Kerhuon, ont provoqué quatre incidents matériels et diverses altercations avec les piétons.

Face à ce problème récurrent, la municipalité a décidé de prendre plusieurs mesures. Un arrêté sera pris, après discussion avec la gendarmerie : la vitesse sur la rue Jean-Bart et la route de la Plage sera limitée à 50 km/h jusqu'à Porsfeunteun et Lervily.

Une ligne médiane continue sera peinte de la menuiserie Quillivic aux conteneurs, ainsi qu'en d'autres points à dépassements dangereux. Rue Tal-ar-Groaz, le panneau A13 sera remplacé par un panneau « 50 » et en fin de rue un panneau « fin 50 » sera installé. Le panneau du village Kerhuon sera remplacé.

« **Tout ce que nous avions constaté et voté en 2012 a été réalisé** », affirme Didier Guillon, maire délégué d'Esquibien. Un programme chargé de travaux de voirie, de signalétique et d'entretien a été établi ce dimanche, dont certains sans délai.

Audierne

L'école Pierre-Le Lec ouvre ses portes, les 13 et 14 avril

Après les manifestations et l'occupation de l'école pour dénoncer la fermeture d'une classe à la prochaine rentrée, alors que le nombre d'élèves devrait être supérieur à celui de cette année, l'école Pierre-Le-Lec organise une opération portes ouvertes, le vendredi et samedi. L'équipe enseignante : Cynthia Taldir, Catherine Pellé, Peggy Hellé, Morgane Cosquéric, Rémi Vilain et Richard Garcia-Guillen, ainsi que les Atsem (agent territorial spécialisé des écoles maternelles) invitent tous les parents, futurs parents, sympathisants ou simples curieux à venir les rencontrer.

Ils leur feront visiter l'établissement et répondront à leurs questions concernant la vie scolaire, notamment les projets, l'organisation des classes, la cantine, la salle de sport, la garderie, la salle de motricité et bien d'autres équipements éducatifs de pointe, installés dans un environnement exceptionnel avec une superbe vue sur le port.

L'Association de parents d'élèves participe aussi à cette manifestation et tiendra un stand de café et gâteaux. Samedi 14, une soirée belote, organisée à la salle multifonctions au profit de l'école, permettra de réunir « tous ceux qui soutiennent cette belle école ».

Vendredi 13, de 16 h 30 à 18 h 30 et **samedi 14 avril**, de 10 h à 12 h, portes ouvertes école Pierre-Le Lec.

Tel du 13/04/18

Audierne

Naufrage. L'Euredenn hélitreuillé

Jeudi matin, l'Euredenn, le ligneur d'Audierne qui avait fait naufrage il y a une semaine dans l'anse du Cougon à Esquibien, a été sorti de sa fâcheuse position.
Complètement encastré dans un repli de la côte, il était impossible de le récupérer par la mer.
Mercredi midi, une première tentative de le sortir à l'aide d'une grue du Gai Matelot avait échoué, le sol trop meuble ne permettant pas à l'engin d'accéder au plus près de la côte.
La Sambo, société d'assurance du bateau, a alors décidé de faire appel à la société Airtelis qui effectue les travaux d'héliportage pour le compte d'Engie.
En présence de nombreux voisins et curieux, le bateau a été sorti par la voie des airs en trois morceaux. D'abord la passerelle, puis le moteur, et enfin la coque. Chaque pièce a été déposée délicatement sur des remorques avant de prendre la direction de Cléden où un expert de l'assurance décidera de la suite des événements.

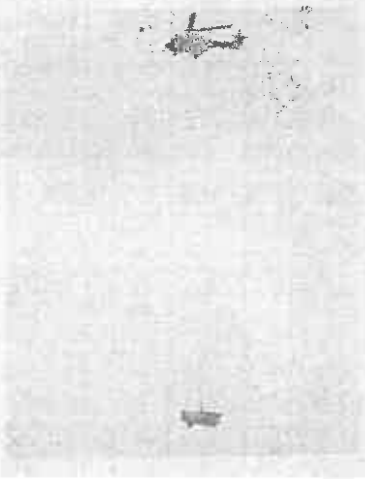

De nombreuses personnes du voisinage ont assisté jeudi matin à l'hélitreuillage de l'Euredenn

Audierne

Une quinzaine d'appartements inondés cité de Kerivoas

Une rupture de canalisation dans un immeuble de quatre étages de la cité de Kerivoas, jeudi vers 15 h 30, est à l'origine de l'inondation de nombreux appartements.
Une quinzaine aurait été touchée, ainsi qu'une quinzaine de caves.
L'électricité a été coupée dans l'immeuble, le numéro C1, et de nombreux relogements ont été nécessaires.
Les pompiers ont procédé au pompage une bonne partie de l'après-midi.

OF du 13/04/18

Audierne (Audierne)

Manifestation en faveur du lycée Jean-Moulin

Loïg Chesnais-Girard à son arrivée à la communauté de communes.

Hier matin, le président de région, Loïg Chesnais-Girard, était dans les locaux de la communauté de communes pour expliquer au bureau communautaire la convention de partenariat économique que la Région signe avec les 59 communautés bretonnes.

À son arrivée, il a été accueilli par les huées d'une délégation opposée à la fermeture du lycée Jean-Moulin : un peu plus de 30 élèves représentants différentes classes, une dizaine d'enseignants et une vingtaine de sympathisants. Interrogé par une enseignante, le président régional a rejeté la décision de fermeture sur l'académie, qui de son côté assurait il y a quelques mois, selon des représentants du lycée, que la Région souhaitait fermer l'établissement.

Aux cris de « **honte à vous** », les manifestants ont perturbé la rencontre des élus en se regroupant près de la salle de réunion communautaire. Les jeunes « **vraiment écœurés** », assurent que rien n'est prévu pour la prochaine rentrée. « **Il n'y a toujours rien à Concarneau. Les soi-disant travaux n'ont même pas commencé.** » D'autres ne comprennent pas qu'il n'y ait plus de formation charpente navale en Bretagne, alors que la majorité des chantiers s'y trouve.

Quant à un accueil au lycée de Pleyben, certains l'ont quitté récemment pour celui de Poulgoazec, plus petit, et plus propice à ce type de scolarisation. Ils devront sans doute y retourner. « **À Pleyben, il n'y aura sans doute pas assez de place pour tout le monde.** » Les familles, pourtant souvent éloignées, « **sont désolées de ce qui se passe** ».

Les enseignants regrettent les pressions subies pour qu'ils demandent leur mutation et l'ignorance de leur affectation à la prochaine rentrée. Pendant le rassemblement, des passants, voisins ou visiteurs, « **même dans ce quartier retiré** », se sont joints spontanément au groupe pour « **exorciser l'avenir bien noir du Cap-Sizun** ». Certains estimaient aussi que « **la population est bien trop gentille avec ses politiques** ».

Élèves et professeurs devant rentrer au lycée pour le déjeuner, les manifestants se sont dispersés avant la fin de la réunion des élus qui s'est terminée vers 12 h.

OF du 13/04/18

Audierne (Audierne)

Inondations à la résidence de Kerivoas

L'inondation a débuté au dernier niveau du bâtiment C1.

La rupture d'une canalisation dans un appartement au quatrième et dernier étage du bâtiment C1 a entraîné l'inondation d'au moins six logements sur les quinze que comprend le bâtiment HLM.

Des parties communes et une quinzaine de caves ont également été touchées. Les pompiers ont été appelés un peu après 15 heures et sont intervenus afin d'assécher le bâtiment tout le long de l'après-midi.

OF du 14-15/04/18

Audierne

Attention ! Le tri des déchets se relâche

Anne-Laure Le Nillot animatrice tri-prévention des déchets, Gilles Sergent, maire de Beuzec, et Joseph Evenat, maire d'Audierne, tous deux vice-présidents communautaires.

Le tri des déchets se dégrade dans le Cap-Sizun, qui affichait auparavant un très bon résultat. De plus en plus d'ordures ménagères se retrouvent dans les bacs jaunes.

Même en optimisant le tri, le coût de traitement des déchets progresse chaque année d'environ 2 %. Autant dire que lorsque les citoyens ne font pas l'effort de respecter les consignes, ce budget explose et se répercute sur les impôts des ménages à travers les taxes d'ordures ménagères.

En simplifiant les consignes de tri, les refus auraient dû diminuer, générant des économies substantielles. Et pourtant ce n'est pas le cas. « **La qualité du tri est en baisse sur le Cap-Sizun** », constate l'animatrice tri-prévention des déchets, Anne-Laure Le Nillot.

Des déchets ménagers, des vêtements, des chaussures et même du verre se retrouvent dans les bacs jaunes, parfois déposés dans des sacs jaunes parce qu'ils sont apparemment gratuits. « **En fait, ce sont les impôts de chacun qui les financent.** »

Des ambassadeurs de tri

Le traitement de ces déchets refusés au centre de tri est aussi facturé deux fois : une première fois avec les sacs jaunes et une seconde fois en ordures ménagères. Au-delà de considérations économiques, le tri est aussi une démarche environnementale, citoyenne et simple, à la portée de tous. Elle a également des conséquences sur le bien-être de chacun.

Pour rehausser la qualité du tri il faut se rappeler que « **tous les emballages, mais uniquement les emballages** » se déposent en vrac dans les sacs jaunes. « **Inutile de les laver, il suffit de bien les vider** », confirme l'animatrice. Les ordures ménagères restent à déposer en sac, dans les bacs gris.

Pour remotiver les Capistes deux ambassadeurs de tri vont être recrutés par la communauté de communes. Dans un premier temps, ils iront à la rencontre, à domicile, de 50 % de la population, de mai à août.

Une 2e action sera programmée pour toucher l'ensemble du Cap-Sizun. La distribution des sacs jaunes le mois prochain, sera aussi l'occasion de « **remotiver les troupes** » ou d'inviter à un premier geste ceux qui n'ont pas encore compris l'enjeu de la sélection des déchets, avec une directive des plus basique : « **Pas d'ordures ménagères dans les sacs jaunes** », ce qui représente aussi un minimum de respect pour les personnes qui assurent le tri.

OF du 14-15/04/18

Audierne

Fred Guichen en dédicace chez Ar Vro, samedi

Le dernier CD de Fred Guichen parait ce vendredi 13. Dès samedi matin, le musicien sera présent à la librairie Ar Vro, pour commenter et dédicacer cet album intitulé *Dor an enez*.

Fondateur à l'âge de 14 ans, du groupe Ar re Yaouank, avec son frère Jean-Charles, entre autres, ce virtuose de l'accordéon diatonique s'est entouré pour ce dernier enregistrement, des meilleurs musiciens (Donat Lunny : bouzouki, guitare, bodhrán, Jacques Pellen : guitares, Sylvain Barou : flûtes traversières, uilleann pipe, Sylvaine Guichen : violon, Erwan Moal : guitares, Youenn Roué : bombardes, Lionel Le Page : biniou, Pierre Muller : banjo, mandoline, Yann Pelliet : cornemuse écossaise).

À travers ses compositions, des airs à danser les plus dynamiques aux mélodies mélancoliques, en passant par des morceaux inspirés qui chantent la mer, l'Argoat et la Bretagne, il dialogue avec les musiciens et affirme un univers musical personnel qui reste cependant fidèle à une profonde tradition.

Fred Guichen sera samedi chez Ar Vro.

Samedi 14 avril, de 10 h à 12 h, à la librairie Ar Vro.

Audierne (Esquibien)

Un assistant inattendu et joueur pour SOS Plongée

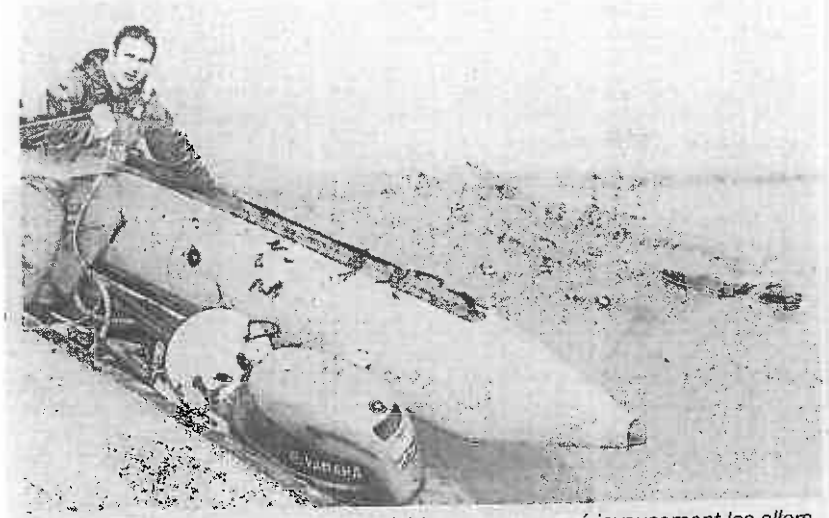

Toute la matinée un dauphin très sociable a accompagné joyeusement les allers et retours du canot semi-rigide des plongeurs, venus de Concarneau remettre les lignes de mouillage à l'eau pour l'association des plaisanciers du Goyen, dans la rade de Sainte-Evette.

Tel du 16/04/18

Audierne

Centre-ville. Les travaux se poursuivront jusqu'à la Pentecôte

Entamés en mars, les travaux vont se poursuivre jusqu'au week-end de la Pentecôte.

Commencés le lundi 19 mars, les travaux de remplacement de canalisations d'eau potable se poursuivent au centre-ville d'Audierne. Un point sur l'avancée des travaux a été fait mercredi matin.

Le chantier va se poursuivre sur les quais Jean-Jaurès jusqu'à la mairie, du 14 au 27 avril, avec la mise en place de la circulation alternée, sauf le week-end. Du 30 avril au 4 mai, des essais d'étanchéité vont être réalisés sur les réseaux du centre-ville déjà réalisés. Du 4 mai au 14 mai, pause des travaux (entreprise en congés). Du 14 au 18 mai, en raison des travaux rue Victor-Hugo, la rue sera barrée intégralement. Du 22 au 25 mai, poursuite des travaux rue Victor-Hugo et place des Halles avant la réouverture prévue pour le week-end de la Pentecôte.

OF du 16/04/18

Audierne

La nouvelle Maison Ti-Forn a ouvert ses portes

Caroline et Luc Cesvet ont repris et repensé la boulangerie où ils ont exercé comme employés durant de nombreuses années.

Vitrine

C'est dans des locaux complètement réagencés que la nouvelle Maison Ty-Forn propose dorénavant ses pâtisseries, viennoiseries, pains variés et produits traiteur.

Après 15 ans d'ancienneté pour lui et 8 ans pour elle, Luc Cesvet, pâtissier de métier, et son épouse Caroline, ont décidé de reprendre l'affaire en s'adjoignant la collaboration de Christophe et Max en boulangerie, Solenn, Cécilie et Dominique à la vente et Arnaud et Léa pour la pâtisserie. Le rayon traiteur, viennoiserie et tarterie, est assuré par Gaël et Sylvain.

« **Nous avons souhaité garder le nom de Ti-Forn en rajoutant Maison afin de donner l'image d'un lieu chaleureux et accueillant où nos clients se sentent bien** », explique Caroline.

« **Nos produits sont réalisés avec des farines, fruits et légumes locaux,** précisent les nouveaux propriétaires qui misent sur **la transparence.** »

À découvrir, une nouveauté gourmande : le kouign amann au chocolat.

Audierne

Réunions publiques pour l'amélioration de l'habitat

En juillet dernier, les élus communautaires de Douarnenez et du Cap-Sizun ont lancé une étude pour la mise en place d'aides à l'amélioration de l'habitat privé sur les cinq prochaines années.

À l'issue de cette étude, une OPAH (Opération programmée d'amélioration de l'habitat) commune aux deux territoires, a été adoptée. Destinée à conseiller, accompagner et soutenir financièrement les propriétaires (occupants et bailleurs), sous conditions d'éligibilité, elle sera opérationnelle à partir du mois de mai.

Pour présenter l'opération aux habitants du Cap-Sizun, trois réunions publiques, ouvertes à tous, sont programmées : le mardi 17 avril, à 18 h 30, à la salle communale de Cleden-Cap-Sizun ; le jeudi 19, à 18 h 30, à la salle Chez Jeanne de Plouhinec et le mardi 23, à 18 h 30, à la salle communale de Confort-Meilars.

Aux cours de ces rencontres, les intervenants présenteront le dispositif d'OPAH, notamment, les publics concernés, les aides possibles, et les engagements des bénéficiaires.

Contacts : Olivia Le Bras, par courriel (habitat@douarnez-communaute.fr), Yannick Bizien au 02 98 74 49 49 ou par courriel (habitat.conseil@douarnenez-communaute.fr) ou Pierre Garnier au 02 22 72 02 2 ou par courriel (pierre.garnier@cap-sizun.fr).

OF du 16/04/18

Audierne

Le point sur les travaux du centre-ville

Concertation sur le chantier, pour coordonner les interventions.

Préalable à l'aménagement du centre-ville, les travaux sur le réseau d'eau potable se poursuivent. Le chantier qui se situe actuellement aux abords de la place de la Liberté s'est fait oublier en fin de semaine, pour que le marché de samedi puisse se tenir normalement.

Les quinze jours à venir, le chantier se déplace quai Jean-Jaurès. Une circulation alternée, levée le week-end, sera mise en place. Rue Victor-Hugo, le chantier débutera le 14 mai pour une durée de deux semaines.

La rue devant être barrée, la déviation se fera à partir de la Croix-Rouge (par le D43) en semaine. Compte tenu des nombreux réseaux qui se croisent près de la place des Halles, et du projet de conteneurs enterrés, le passage des canalisations a dû être revu dans ce secteur.

Ces modifications sont prises en charge par le syndicat des eaux. Si tout se passe comme prévu, le chantier se terminera à la mi-juin par l'enrobé sur les tranchées.

Les commerçants du centre-ville, qui commencent à se lasser de la fréquentation en baisse, tiennent à rappeler que la circulation redevient normale le week-end et en soirée, après la fermeture du chantier, généralement avant 17 h.

Télégramme du 17/04/18

Audierne

Vide-greniers de Ti câlins. Bonne fréquentation

La halte-garderie itinérante Ti câlins organisait, dimanche, son traditionnel vide-greniers, à la salle omnisports d'Audierne où une trentaine d'exposants étaient présents. Tout au long de la journée, la fréquentation a été bonne, le public appréciant l'entrée gratuite et les crêpes et gâteaux confectionnés par les parents bénévoles. Le bénéfice de cette journée servira à l'achat de matériels de puériculture, de motricité ou de livres pour les enfants de la crèche.

École Pierre-Le Lec. 62 personnes à la soirée belote

L'association des parents d'élèves de l'école Pierre-Le Lec a organisé, samedi soir, une soirée belote dans les locaux des Affaires maritimes. Pas moins de 62 personnes sont venues taper le carton. Les trois premiers gagnants sont Jeannette Piriou (4.796 points), Marie Denis Androis (4.457 points) et Françoise Dincuff (4.331 points). Cette animation financera les diverses activités périscolaires de l'école.

Télégramme du 17/04/18

Audierne

Chasse. Les sangliers en augmentation

Une trentaine de membres de la société de chasse An Esk Elen étaient réunis, dimanche matin, dans la salle polyvalente d'Esquibien, pour faire le bilan de la saison écoulée.

Le président et les membres du bureau ont annoncé le nombre de captures pour chaque espèce : canards (8), lapins (108), chevreuils (19), sangliers (deux plus un tué par une voiture), renards (huit en battue, treize à la chasse et 33 en tirs d'été), faisans (77), pigeons (242), bécasses (173). Ainsi qu'un certain nombre de nuisibles.

Sur une distance de 15 km, 29 lièvres ont été aperçus. Leur nombre est en augmentation depuis trois ans. Une augmentation qui pourrait être due à la diminution du nombre de renards. Trente lapins ont été relâchés.

Le président, François Pernez (au centre), entouré des membres du bureau de la société de chasse An Esk Elen.

« Le nombre risque d'exploser l'an prochain ! »

Les chasseurs constatent que le chevreuil tend à diminuer. Dix-neuf bracelets seront à nouveau demandés pour la prochaine saison.

Le sanglier, en revanche, est en nette augmentation. « Il y aurait 900 sangliers dans le Finistère, a précisé François Pernez. Chez nous, le nombre risque d'exploser l'an prochain ! ». Il y a encore beaucoup de blaireaux. Une journée de déterrage est prévue le dimanche 1er juillet.

Ramassage de ferraille

L'association mène une opération de ramassage de ferraille. Les chasseurs se proposent de venir les débarrasser au domicile des personnes qui voudraient céder du vieux matériel agricole, de l'électroménager, ou tout autre objet en métal. Sont concernées également les carcasses de voitures. Pour ces dernières, fournir la carte grise. Les personnes intéressées sont invitées à se faire connaître à la mairie d'Esquibien.

▼ ***Contact***

Tél. 02.98.70.02.76.

Théâtre. « Retour de noces » au profit d'Ela

Le Théâtre du Bout du Monde jouera la pièce « Retour de noces », samedi, à 20 h 30, au théâtre Georges-Madec à Esquibien, au profit de l'association Ela, qui lutte contre les leucodystrophies.

La famille de la jeune Alizée, installée à Esquibien et atteinte de cette maladie, soutient activement l'association Ela, et c'est tout naturellement que la troupe du TBM lui a proposé de donner une représentation au profit de cette cause.

Rappelons que la pièce fait suite à « Qui veut marier mon fils ? » jouée par le TBM l'an dernier.

Le café épicerie du village est devenu un Rond-point market drive.

À guichets fermés le 17 mars dernier

Adrien, marié, part au Portugal en formation professionnelle. Le commerce du village devient un « Rond-point market drive », Marie-Gertrude est toujours aussi acerbe, et la police devra intervenir pour enquêter sur un kidnapping. Une belle soirée théâtre en perspective ! La pièce « Retour de noces » a été jouée une première fois, à guichets fermés, au théâtre Georges-Madec, le 17 mars dernier. Il est donc prudent de réserver ses places.

▼ ***Pratique***

Une permanence sera assurée pour les réservations, mercredi, de 17 h 30 à 19 h, dans la salle polyvalente d'Esquibien. Tarifs : 8 €, réduit, 5 €.

Télégramme du 17/04/18

Parenscène. La troupe fait salle comble

La troupe Parenscène a présenté vendredi soir, au théâtre Georges-Madec à Esquibien, la première de son nouveau spectacle intitulé « Cette cure n'est pas une sinécure ».

Les acteurs n'ont pas été déçus car le public était au rendez-vous, et c'est devant une salle pleine que Rozenn, Jérôme, Jean-Paul, Martine et les dix autres membres de la troupe ont dévoilé cette nouvelle pièce écrite par Jérôme Guyomarc'h.

Nouvelle représentation samedi 19 mai

La bonne humeur des acteurs était communicative, et les spectateurs ont bien ri en suivant les aventures du père Paulo et de sa bonne, les commentaires acerbes des commères et les soucis de Suzanne et ses suppositoires effervescents ! L'intrigue de la disparition de Toussaint, le jeune fiancé de Nina, a tenu le public en haleine jusqu'au dénouement inattendu de la pièce.

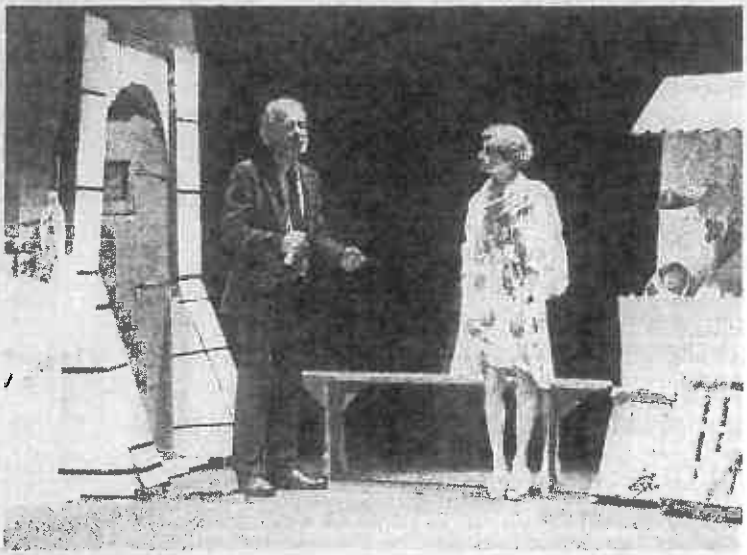

Le très sélect maire du village a fort à faire avec tous les événements !

La troupe Parenscène présentera à nouveau ce spectacle au théâtre Georges-Madec, à Esquibien, le samedi 19 mai, à 20 h 30.

▼ Pratique

Il est possible de réserver des places par tél. 02.98.70.12.48 ou 06.04.49.36.96

OF du 19/04/18

Audierne

École Pierre-Le-Lec : portes ouvertes sous le soleil

Après la visite des classes, les bancs de la cour d'école étaient les bienvenus

Vendredi et samedi, l'opération portes ouvertes de l'école Pierre-Le-Lec était joyeuse et ensoleillée. Dans ce cadre exceptionnel, propre au calme et à la convivialité, l'équipe enseignante a fait visiter l'établissement aux parents et futurs parents et répondu à toutes leurs interrogations.

Les représentants de l'association de parents d'élèves et les Atsem (Agent territorial spécialisé des écoles maternelles) également présents, ont insisté surtout sur le bien-être et ses multiples possibilités.

Audierne (Audierne)

Fred Guichen retrouve une affiche d'Ar re yaouank

Fred Guichen a choisi de présenter son dernier CD *Dor an enez* **« d'abord dans les petites librairies bretonnes indépendantes »**. Il a fait escale samedi matin à la librairie *Ar Vro*, où l'attendaient des amateurs de musique bretonne.

Le musicien, à l'origine du groupe Ar re yaouank, a retrouvé à la librairie une affiche du groupe qu'il avait dédicacée lors d'un concert à Cléden, au début des années 90. Cette formation mythique des festoù-noz ne s'est pas produite depuis dans le Cap-Sizun.

Fred Guichen.

Pourtant, ce virtuose quimpérois de l'accordéon diatonique, qui vit désormais dans le Trégor, et les musiciens qui l'entourent se produisent chaque week-end. Ils joueront très prochainement à Lannion et Carhaix.

Tel du 19/04/18

Audierne

Sainte-Anne. Tous à la P'tite fabrique !

Depuis près d'une semaine, la P'tite fabrique a ouvert à l'école Sainte-Anne à Audierne. Sous le chapiteau installé dans la cour, les classes se succèdent pour mesurer, scier, clouer, percer, poncer, etc.
Avec l'aide de Catalina et Sabine, les enfants créent des jeux d'adresse, des jeux de cour, des véhicules, du mobilier d'extérieur ainsi que des hôtels à insectes et des nichoirs à disposer dans le jardin.

Sous l'œil attentif d'un grand-parent, les enfants manient la scie avec dexterité.

On s'écoute et on collabore

À raison de quatre séances d'une heure et demie chacune, les classes se succèdent toute la semaine, et les parents ou grands-parents ont été invités à encadrer l'activité. Tous les enfants manient la scie, la perceuse, la chignole ou le marteau, et l'entraide est de mise. Les enfants travaillent souvent par deux et sont donc obligés de s'écouter et de collaborer.
« Ces ateliers font appel à l'oral pour utiliser le vocabulaire spécifique du travail du bois, assure Gilles Calvez, enseignant en CP-CE1. Ils permettent aussi d'utiliser concrètement des notions mathématiques car les enfants doivent mesurer, calculer, tracer, faire preuve d'attention, d'écoute et de rigueur ».
À la fin de la semaine, les objets fabriqués seront installés dans la cour ou le jardin, et le lundi 23 avril, lors du vernissage, les enfants présenteront à leurs parents et amis le résultat de leur travail de la semaine.

Expo. Un monde idéal à découvrir

Les membres de l'Amicale laïque d'Audierne ont organisé, mardi soir, le vernissage de l'exposition « 1 m² d'un monde idéal ».
Organisée tous les deux ans depuis 2012, à l'initiative de l'Amicale laïque de Pont-l'Abbé, cette manifestation a pour but de faire réfléchir sur un thème d'actualité, les enfants des écoles du Pays bigouden, auxquelles se sont jointes cette année les écoles de Plomelin et Pierre-Le Lec d'Audierne.
Cette année, les enfants étaient invités à réfléchir sur les mots « fraternité » et « solidarité », puis à exprimer le fruit de leur réflexion sur un cadre de 1 m².
Sur les nombreux panneaux exposés dans la salle de l'Inscription Maritime, le public pourra découvrir beaucoup de mains, des colombes de la paix, des drapeaux du monde entier, des rondes fraternelles ou des poèmes. Des mots aussi : respecter, partager, donner, aider, échange, tolérance.
Lors du vernissage, une mise en scène de la trêve de Noël 1914 sur le front a particulièrement retenu l'attention des visiteurs.

Beaucoup de classes ont su lier réflexion et arts plastiques.

Corentin Le Brun, au cours de son mot d'accueil, a rappelé la définition de la laïcité : « Une séparation de l'état de la politique et de toutes les religions ». « L'État laïque nous assure une liberté de conscience et nous permet de vivre avec les autres dans la solidarité », a-t-il conclu.

▼ *Pratique*

L'exposition restera en place pendant une semaine dans chaque ville dont les écoles ont participé à l'opération. À Audierne, elle est visible jusqu'à samedi soir dans la salle de l'Inscription Maritime.

TOF du 19/04/18

Audierne

Strollad La Obra songe aux jeunes Capistes

Le comité de pilotage enfance-jeunesse, autour de Bruno le Port, président de la communauté de communes et Nina Chastel, présidente de Strollad La Obra.

À la suite du comité de pilotage « enfance jeunesse », qui se tenait mardi, en mairie d'Audierne, la communauté de communes et l'association Strollad La Obra ont signé une convention d'objectifs à remplir avant le 31 décembre.

Ce programme, établi en partenariat avec la Caisse d'allocations familiales, le conseil départemental, la Mutualité sociale agricole et le Contrat éducatif local de l'État, doit permettre de maintenir les jeunes sur le territoire en leur offrant des animations de qualité, accessibles au plus grand nombre.

L'association s'engage ainsi à proposer des activités aux jeunes de 12 à 18 ans, éventuellement en partenariat avec d'autres associations locales.

Elle met en œuvre des moyens de transport pour les jeunes éloignés des centres, ou des animations dans les communes excentrées. Pour 2018, la communauté de communes met à sa disposition un budget de 55 000 €.

Un programme chargé

Parmi les prochaines activités figurent notamment une journée spéciale Mexique, à Pont-Croix le mercredi 25 avril, deux ateliers de préparation d'une pièce de théâtre *A l'abordage de La Louisette*, à Plouhinec, une journée jeux de société le vendredi 27 avril, à Confort, des stages de théâtre en breton, des ateliers d'arts du cirque, la participation à la Redadeg le 5 mai ou les Arts de la rue d'Amérique latine, à Mahalon, du 7 au 9 mai.

Strollad La Obra intervient également auprès des collégiens en proposant des activités durant la pause déjeuner, des rencontres sur des thèmes autour de la prévention ou en animant un atelier théâtre.

Avec la chorale du collège de Locquéran, l'association a travaillé sur des chansons concernant le territoire, notamment une composition originale intitulée *Audierne*.

Des séjours s'adressant principalement aux jeunes Capistes en difficulté devraient être proposés en cours d'année, ainsi que des échanges cet été, avec des jeunes du monde entier.

Contact : au 09 52 56 31 25, sur le site (www.laobra.bzh) ou sur Facebook : la Obra.

Audierne (Esquibien)

Visite des ruches de l'abeille noire, samedi

Samedi, l'Association pour la protection et la promotion de l'abeille noire du Cap-Sizun (APPAN du Cap-Sizun) proposera sa première animation de la saison : une visite de printemps des ruches, permettant de faire le point sur la santé des colonies d'abeilles et de les préparer à la saison de production de miel.

Le travail se déroulera en deux groupes, en fonction du niveau des participants, débutants ou confirmés, l'objectif étant principalement de partager et de maîtriser le savoir-faire permettant d'assurer le développement harmonieux de belles colonies d'abeilles noires.

Samedi 21 avril, à 14 h, au lieu-dit Le Creac'h, à Esquibien. Ouvert à tous.

OF du 19/04/18

Audierne

Ti-Forn : la boulangerie nouvelle formule, en ville

Une équipe qui se consacre aux produits de qualité attend les amateurs, à La Maison Ti-Forn.

Vitrine

Luc et Caroline Cesvet, respectivement responsable depuis quinze ans et vendeuse depuis huit ans de l'établissement Ti-Forn, ont remanié entièrement le fonctionnement et la décoration de la boulangerie-pâtisserie.

Assistés de Arnaud et Léa en pâtisserie, Gaël et Sylvain au rayon traiteur, viennoiserie et tarterie, de Chrispophe et Max en boulangerie et de Caroline, Solenn Cécile et Dominique à la vente, ils proposent leurs spécialités confectionnées principalement avec les productions locales dans une ambiance conviviale et une nouvelle boulangerie rebaptisée La Maison Ti-Forn.

Maison Ti-Forn, 22, rue Gambetta. Ouvert tous les jours, de 6 h 45 à 19 h 30. Tél : 02 98 70 08 26.

Audierne (Esquibien)

Journée sécurité à Sainte-Evette

Des exercices en conditions réelles ont été réalisés à Sainte-Evette, mardi

Organisée par la Caisse départementale et la caisse locale des péris en mer d'Audierne, le CDPMEM 29 et ses partenaires, le lycée professionnel maritime du Guilvinec, le Centre européen de formation continue maritime, la Société nationale de sauvetage en mer, les sapeurs-pompiers et Guy Cotten, la journée sécurité s'est déroulée mardi, à Sainte-Evette.

Récupération d'homme à la mer, exercices d'hélitreuillage, lutte incendie et présentation des vêtements de flottabilité intégrée et matériel de sécurité, ont favorablement impressionné le public venu en nombre.

Travaux rue Jean-Jacques-Rousseau, à l'automne

Audierne — Les riverains ont découvert, mardi, le projet de la 2e tranche de travaux de la rue Jean-Jacques-Rousseau. Le chantier devrait démarrer en octobre.

La 2e tranche de travaux de la rue Jean-Jacques-Rousseau (de la rue des Droits-de-l'Homme au carrefour des rues de Kerguelen et Amiral-Guepratte) a été étudiée par le cabinet Urbateam, de Douarnenez.

Mardi, le maire Joseph Evenat et Yann Pascal, du cabinet de géomètre, présentaient le projet aux riverains, afin de recueillir leurs remarques.

La majorité des questions concernent le stationnement et la sécurité de cette voie très fréquentée en été. Une parcelle appartenant à la commune, à proximité du carrefour de la rue des Droits-de-l'Homme, pourrait rapidement accueillir quelques places de parking. À terme, **« mais pas dans l'immédiat »**, un stationnement d'une soixantaine de places sera aménagé dans cette zone, ce qui libérera la chaussée et un cheminement de piétons.

La création de trottoirs aura aussi l'avantage de canaliser les eaux de ruissellement. Quant au profil de la chaussée, il devrait être légèrement raboté par endroits. Pour limiter la vitesse, certains riverains proposent chicanes, ralentisseurs, avertisseurs lumineux ou même la mise en sens unique.

Une dernière option impossible à mettre en œuvre, compte tenu de la submersion de la rue Amiral-Guepratte et des déviations lors des grandes marées.

En revanche, un stop, peut être installé avant l'été à la sortie du centre « Pierre et vacances », rue Mermoz.

Le carrefour au niveau de la chaumière a également fait l'objet d'un débat : le haricot pourrait être supprimé, **« en trouvant une solution pour limiter la vitesse des véhicules qui arrivent rue Guepratte »**.

Les riverains de la rue Jean-Jacques Rousseau ont commenté le projet de travaux.

Le carrefour avec la rue Maréchal-Leclerc, (angle des Capucins) devrait aussi être transformé en rond-point. Après modification de quelques points du projet, les travaux devraient débuter en octobre, pour une durée de deux mois.

Il a aussi été question d'un projet de lotissement privé sur la partie haute de la rue. À l'état embryonnaire, il n'aurait pas de conséquence sur le stationnement.

Des riverains souhaiteraient cependant que la desserte se fasse par une autre rue. Concernant la construction d'une nouvelle maison de retraite, il s'agit bien d'une réalité. La mise aux normes coûterait plus de 10 000 000 €.

Une construction nouvelle, 12 000 000 €, avec la possibilité de vendre le site actuel. **« À plus ou moins dix ans »**, note le maire, qui confirme que dans l'hypothèse de transformation en logements, les stationnements restent suffisants.

OF du 19/04/18

Tel du 20/04/18

Audierne

Rue J.-J.-Rousseau. Les travaux présentés

Le maire et ses adjoints ont invité, mardi soir en mairie, les riverains de la rue Jean-Jacques-Rousseau afin de leur présenter le projet de la deuxième tranche de travaux qui va être mise en œuvre en octobre ou novembre prochain.

Yann Pascal, de la société Urbateam, a commenté le plan des travaux. « Le but est de reprendre les revêtements, de casser la vitesse, de matérialiser les places de stationnement et d'assurer la continuité piétonne », a-t-il expliqué.

Des trottoirs seront créés à cet effet. Ceux existants, qui sont en bon état, seront conservés.

De nombreux riverains ont évoqué le manque de visibilité quand ils sortent de leur propriété ou des rues adjacentes. Des panneaux Stop seront posés au bout de la rue Mermoz, à la sortie de la résidence Pierre et Vacances et au bout de la rue Des droits de l'Homme. La chaussée, bombée par endroits, sera unifiée et alignée sur les seuils existants des maisons.

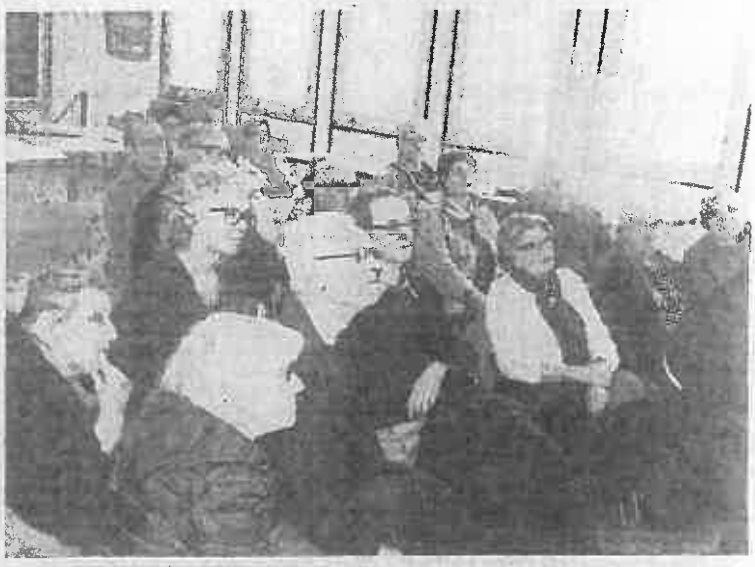

Une vingtaine de riverains ont suivi avec attention la présentation des travaux prévus rue Jean-Jacques-Rousseau

La vitesse excessive des automobilistes évoquée

Les participants à la réunion ont également évoqué la vitesse excessive des véhicules, suggérant la pose de chicanes ou de ralentisseurs, la mise en place de priorités pour les véhicules montant ou descendant. Pour des problèmes spécifiques, des rencontres avec les riverains seront organisées sur place.

Indépendamment de la rénovation de la rue, Jo Evenat a annoncé la création d'un parking de 60 places en haut de la rue Jean-Jacques-Rousseau, ce qui permettra de désengorger le stationnement dans la rue elle-même, et la construction d'un rond-point au-dessous de la pyramide.

Tél du 21/04/18

Audierne

Sainte-Anne. De l'art pour la nouvelle cantine

Suite à la fusion des collèges Saint-Joseph d'Audierne et Notre-Dame de Roscudon de Pont-Croix, l'école Sainte-Anne d'Audierne réaménage une partie de ses locaux pour créer un nouvel espace de restauration pour ses élèves à la rentrée de septembre.

Les enseignants ont voulu associer les élèves à ce projet en leur faisant imaginer la décoration de l'espace. C'est ainsi que les enfants de maternelle ont travaillé avec Gwenaelle Uguen, animatrice en arts plastiques à la Direction diocésaine de l'enseignement catholique, au cours de six séances axées sur le graphisme, le pliage, le découpage ou le modelage.

Ils ont décoré des nappes en papier, réalisé des sets de table et plié des serviettes.

Les travaux d'aménagement de la nouvelle cantine vont débuter dès le mois de mai. Les réalisations des enfants de maternelle y seront installées à la rentrée pour créer une ambiance festive et colorée. Parallèlement à ce projet, les plus grands vont faire un travail d'écriture sur des mots de circonstance : Bienvenue, Bon appétit, Menus, etc.

Les élèves de maternelle en compagnie de Gwenaelle Uguen (à droite), animatrice en arts plastiques à la Direction diocésaine de l'enseignement catholique

Enseigne. Maussion's Pictures s'installe

Depuis quelques mois, Marie Maussion a ouvert son entreprise « Maussion's Pictures ».

Elle est installée à Audierne depuis trois ans et possède vingt ans d'expérience dans la communication et l'édition en région parisienne.

Marie Maussion propose de créer et mettre à jour des sites internet, « marchands ou non, des sites vitrines comme des sites de location, par exemple », explique-t-elle. « Je réalise également tous graphismes de petite édition tels que cartes de visite, flyers, plaquettes, affiches, pour associations, particuliers ou entreprises ».

Elle a des talents en photographie et expose de temps en temps ses triptyques à l'Atelier d'images à Pont-Croix. Cet été, elle sera présente sur le marché d'Audierne, le mercredi soir.

Marie Maussion propose de créer des sites internet et tous travaux de petite édition

▼ Pratique

Marie Maussion, 15, rue Émile-Zola, Tél. 06.12.90.12.74. sur rendez-vous, mèl marie.maussion@gmail.com ; site internet : www.maussionspictures.com

La chaîne *M6* en tournage à l'Atelier des pains

Audierne (Esquibien) — Le tournage de *La Meilleure boulangerie de France* s'est déroulé, mercredi, chez Romain Baloin, de l'Atelier des pains, sélectionné pour participer au concours télévisé.

« C'est une belle expérience, je suis très heureux et fier d'y participer. C'est une reconnaissance de mon travail par mes clients », déclare Romain Baloin. Sa boulangerie a été sélectionnée pour participer au concours télévisé de *La Meilleure boulangerie de France*, sur *M6*, dont on tourne la 6e saison.

« Je n'avais pas le trac mais j'étais impressionné quand même, avoue le jeune boulanger-pâtissier, **bien que les juges aient tout fait pour mettre mon équipe à l'aise. »**

Romain Baloin a déjà une bonne expérience des concours. Il a remporté l'année dernière le 2e prix du meilleur croissant. **« Je suis ravi d'avoir pu exercer mes talents devant une assemblée si compétente. »**

Pour ce concours, Romain a fait face à un jury de taille dont Bruno Cormerais, meilleur ouvrier de France et boulanger conseil auprès de meuniers. Il est accompagné par Norbert Tarayre, cuisinier réputé et animateur télévisuel.

Le jeune boulanger leur a présenté un pain et l'une de ses propres créations.

L'Atelier des pains se trouve à la Croix-Rouge en Esquibien, sur la route de la pointe du Raz.

Un marathon d'épreuves

Chaque semaine, les jurés partiront sur les routes de France à la rencontre de différents boulangers. Ils départageront les deux établissements en compétition à travers quatre épreuves : la boutique, le fournil, le pain et la cuisson.

À l'issue de la journée, seule une des deux boulangeries se qualifiera pour la finale régionale de vendredi. Les huit finalistes se retrouveront en juillet à Paris pour la grande semaine de la finale nationale où sera proclamée « La meilleure boulangerie de France 2018 ». Soixante-quatre boulangeries inscrites par leurs clients participent au concours.

En attente des résultats, Romain Baloin envisage sereinement la suite : **« Si je suis sélectionné, l'aventure se poursuivra avec la finale départementale. Il faudra ensuite franchir une autre étape avec la finale régionale et la consécration avec la finale nationale. En tout cas, je serai heureux d'avoir permis de faire découvrir mon Cap-Sizun. »**

OF du 21-22/04/18

OF du 21-22/04/18

Audierne

Marc Pointud, ce samedi, chez Ar Vro

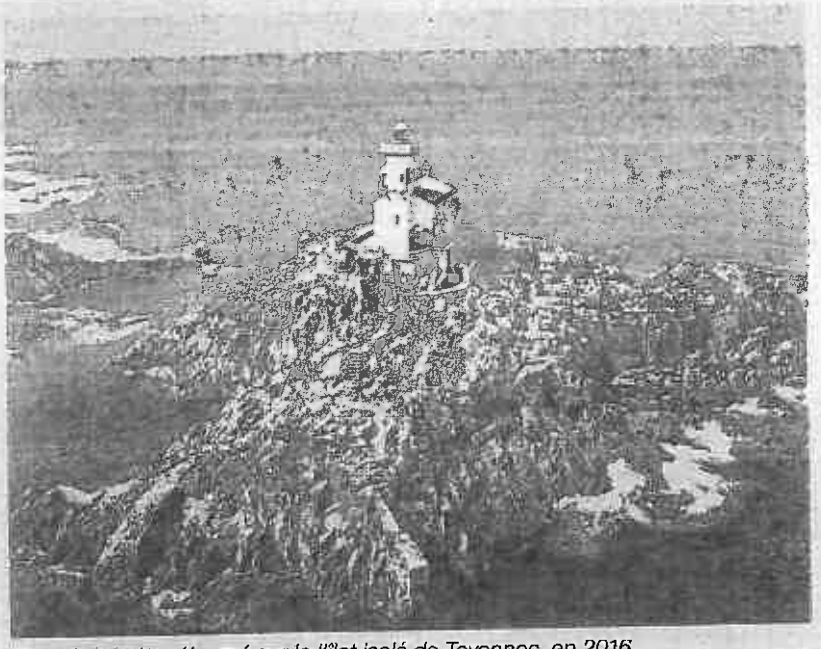

Marc Pointud a séjourné sur le l'îlot isolé de Tevennec, en 2016

Après avoir passé 69 jours de solitude sur l'îlot de Tevennec, « les portes de l'enfer », du 27 février au 5 mai 2016, Marc Pointud vient de publier *Lumières sur Tevennec*, aux éditions Coop Breizh, préfacé par Jean-Pierre Elkabbach.

Un bel ouvrage où de superbes photos ponctuent à la fois son journal de bord et l'historique de ces rochers mythiques. De la formation de l'îlot à naufrages, de la construction du phare à son abandon, des croyances antiques à la crainte qu'inspire encore ce bout de terre à l'entrée du raz de Sein, il dévoile le parcours mouvementé des lieux, les anecdotes qui s'y rapportent et les particularités qui en font un site unique et l'environnement exceptionnel qu'il partage avec le lecteur. Il y ajoute un glossaire et un hommage à Noël le Henaff, « pionnier de la sauvegarde des phares ».

Samedi 21 avril, de 10 h à 12 h, dédicace à la librairie Ar Vro, 4B, rue de la Liberté.

Audierne (Esquibien)

Stages de vacances avec le Centre nautique Cap-Sizun

Durant les vacances de Pâques, le Centre nautique Cap-Sizun propose des stages l'après-midi du lundi au vendredi pour tous niveaux.

Les personnes intéressées peuvent intégrer les stages pour le nombre de séances souhaitées. Les moniteurs donnent également des cours particuliers aux candidats à la navigation, sur des thèmes au choix, avec des horaires à la carte.

Également jusqu'au 1er juillet, la location sur tous supports (stand-up paddle, catamaran, planche à voile ou kayak de mer) avec une promotion : une heure achetée, une heure offerte.

Les locations sont ouvertes tous les jours, de 10 h à 17 h. Les réservations sont prises à l'accueil du Centre nautique ou en ligne.

Contact : Centre nautique Cap-Sizun, plage de Sainte-Evette, Esquibien. Tel : 02 98 70 21 69 et 06 81 89 78 83, sur le site (www.voile-capsizun.com) ou par courriel (cn.capsizun@aliceadsl.fr).

OF du 21-22/04/18

Audierne

La P'tite fabrique fédère l'école Sainte-Anne

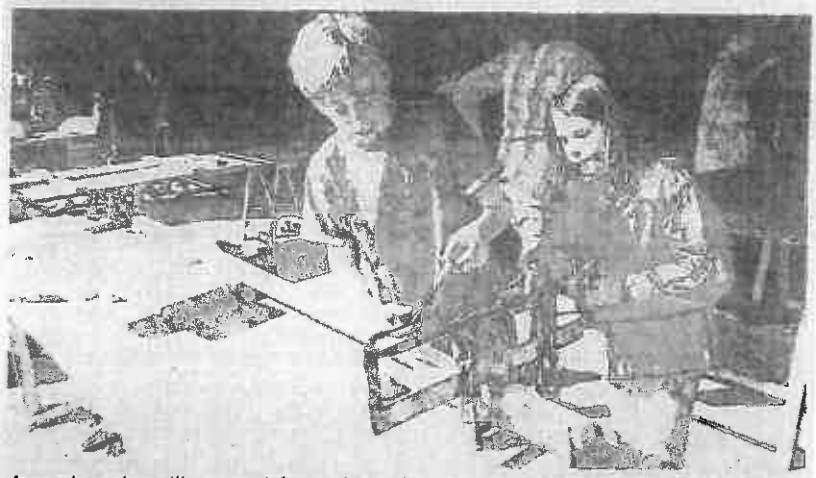

Avec de vrais outils, encadrés par les animatrices, les élèves réalisent des jeux et du mobilier pour la cour et le jardin

Avec la P'tite fabrique, une association qui propose aux enfants des séances de bricolage « **avec de vrais outils** », les élèves de l'école Sainte-Anne, de la grande section au CM2, sont tous concernés par l'aménagement de la cour et du jardin de l'établissement.

Chaque classe bénéficie de quatre séances d'1 h 30, au terme desquelles les élèves auront réalisé du mobilier et des jeux. Les plus jeunes fabriquent un circuit de petites voitures.

La grande section réalise les véhicules et les CP des immeubles et infrastructures qui se positionnent, les voies de circulation étant réalisées en commun.

Les CE2/CM1 construisent d'autres jeux, tandis que les plus grands créent des chaises, des tables ainsi que des nichoirs et un hôtel à insectes à installer dans le jardin.

Lundi, lors du vernissage, les parents constateront la dextérité des enfants qui ont aussi développé d'autres matières, notamment, l'expression orale, à travers un vocabulaire spécifique et les mathématiques.

Grâce à ce projet qui les a fortement motivés, ils ont dû faire preuve de rigueur et travailler en équipe, tout en développant leur sens de l'esthétique. « **Et on a adoré !** », commentent-ils.

Tel du 23/04/18

Audierne

Théâtre. L'Emporte-pièces joue à Esquibien

Créée en 2003, la troupe L'Emporte-pièces, basée à La Forêt-Fouesnant, a engagé sa tournée théâtrale 2018 en janvier. Dimanche, au théâtre Georges-Madec à Esquibien, elle présentera « Comment Monsieur Mockinpott fut libérer de ses tourments », une pièce de Peter Weiss mise en scène par Pascal Péron.

Les acteurs se concentrent pour animer la scène. Ils travaillent depuis des mois pour entrer dans leurs personnages ; multiples, différents, exubérants.

Dans un esprit burlesque, onze tableaux retracent la vie mouvementée d'un personnage bien ébranlé. Monsieur Mockinpott mène une petite vie sans histoire, dont rien ne vient jamais perturber le cours. Un jour, un grain de sable vient dérégler la machine bien huilée. Un séjour en prison, résultat d'une erreur judiciaire, la découverte de la trahison de sa femme qui l'a déjà remplacé, son patron qui préfère l'oublier, des médecins qui le torturent et un bon Dieu qui ne voit pas l'intérêt de le secourir, permettent à Monsieur Mockinpott de découvrir pas à pas sa vérité et son identité.

Cette pièce est un remède infaillible contre la morosité !

Dimanche, la troupe L'Emporte-pièces propose une comédie burlesque mise en en scène par Pascal Péron.

▼ Pratique

Dimanche, à 17 h, au théâtre Georges-Madec à Esquibien
Participation libre, pas de réservation
Durée 1 h 15.

Tel du 24/04/18

Audierne

Théâtre du Bout du Monde. Il a joué pour Ela

Avant de monter sur scène, acteurs et techniciens ont posé avec Alizée et sa famille

Samedi soir, le Théâtre du Bout du Monde a joué une nouvelle fois sa nouvelle pièce intitulée « Retour de noces », devant une salle quasiment pleine.

Comme le veut la tradition au TBM, les représentations se suivent mais ne se ressemblent pas car les acteurs rajoutent des gags et des bons mots au fil des semaines. Ce qui ne change pas, c'est le plaisir des spectateurs qui se laissent aisément emporter dans le monde de Marie-Gertrude, Adrien et Jos.

Samedi soir, la troupe jouait au profit de l'association Ela qui lutte contre les leucodystrophies. Très actives, Alizée, atteinte de la maladie, et sa famille avaient organisé cette représentation pour informer les spectateurs sur la maladie, ses causes, ses conséquences. Les fonds récoltés lors de la soirée seront reversés à l'association Ela qui, outre le financement de travaux de recherche, soutient les familles au quotidien.

Art floral. Mi-bouquet, mi-tableau

Les séances d'art floral des Jardiniers des deux Baies ont réuni leur lot habituel de passionnés de fleurs, samedi, à la salle polyvalente d'Esquibien. Couleurs, fraîcheur et originalité étaient au rendez-vous de cette séance qui a permis la réalisation d'une composition mi-bouquet, mi-tableau toute en légèreté. Les prochaines séances d'art floral se dérouleront samedi 19 mai et, à l'approche de la Fête des mères, les animatrices ont prévu de réaliser un bouquet-gâteau.

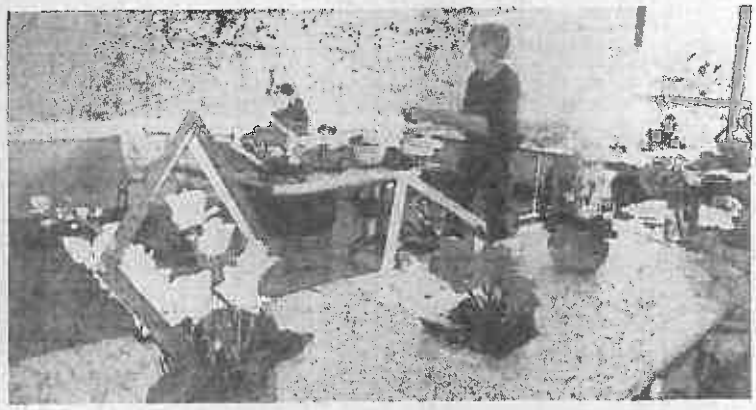

Tel du 24/04/18

Abeille noire. L'avenir n'est pas si sombre

L'abeille noire du Cap-Sizun se porte plutôt bien. Les membres de l'Association pour la protection et la promotion de l'abeille noire du Cap-Sizun ont pu le constater samedi, lors du premier rendez-vous « Bout de rucher ».

Une cinquantaine de personnes a reçu des consignes avant de s'approcher du rucher

Contrairement aux mortalités importantes d'abeilles constatées dans certaines ruches et relayées par les médias, les adhérents de l'Association pour la protection et la promotion de l'abeille noire du Cap-Sizun (Appan), restés fidèles à l'ecotype de l'abeille noire locale, ne partagent pas ce constat.

Un constat très positif établi, samedi, lors de la première réunion « Bout de rucher » de la saison pour les adhérents de l'Appan du Cap-Sizun. On pouvait noter une très belle participation pour cette première visite des ruches de Michel Ansquer, à Esquibien. Répartis en trois groupes de niveau, des débutants aux confirmés, une cinquantaine de passionnés de l'abeille noire ont partagé leurs expériences et connaissances de cette abeille emblématique du territoire. À ce jour, l'association approche les 100 adhérents, c'est dire l'engouement que suscitent la protection et la promotion de l'abeille noire du Cap-Sizun.

Une espèce adaptée au territoire

Un écotype d'abeille noire est une espèce stabilisée au fil des siècles sur un territoire, adaptée au climat, à la flore, etc. Ces abeilles « natives » sont bien plus résistantes que des abeilles importées d'autres pays, soi-disant plus productives, mais surtout très mal adaptées au climat de l'ouest Bretagne et donc beaucoup plus fragiles.

Les membres de l'Appan du Cap-Sizun font le constat commun que leurs abeilles noires ont bien passé l'hiver. Mieux, malgré ce début de printemps difficile, les colonies se développent bien et les hausses commencent déjà à se remplir de miel, malgré des floraisons retardées ou perturbées.

Un patrimoine génétique à reconnaître

Ces constats très positifs encouragent et dynamisent l'association qui est plus que jamais motivée pour protéger et promouvoir l'abeille noire du Cap-Sizun. Ils espèrent que, à terme, la reconnaissance de ce patrimoine génétique par le plus grand nombre des habitants du Cap, par les élus et acteurs économiques en particulier, devienne un véritable atout pour le territoire.

D'autres animations au pied des ruches d'abeilles noires auront lieu dans les semaines à venir.

OF du 24/04/18

Audierne

Pour restaurer Tevennec il ne manque que le transport

Marc Pointud

Samedi, chez Ar Vro, Marc Pointud dédicaçait son ouvrage *Lumière sur Tevennec*, l'îlot et surtout le phare, dans lequel il a vécu plus de deux mois en solitaire.

Le récit de son aventure et l'histoire de ce phare réputé hanté ont attiré de nombreux lecteurs qui lui ont montré tout l'intérêt qu'ils portent à ce patrimoine particulier.

Sa séance de dédicace a aussi été l'occasion de belles rencontres, notamment avec des descendants de gardiens de phares. Mais son objectif ne se limite pas à faire connaître ces feux qui balisent les mers.

Il souhaite poursuivre la restauration de Tevennec, pour que ce lieu hors du commun puisse accueillir des résidences d'artistes, notamment.

La croix a été reposée. La lanterne est réparée. Mais il reste encore beaucoup de travaux à réaliser, en particulier la réfection du toit et de la maçonnerie.

Pourtant il approche du but. Pour que le chantier démarre, il faut juste débarquer le nécessaire sur l'îlot. **« Nous disposons de matériaux. Des entreprises sont prêtes à intervenir. Mais le transport coûte cher »**, regrette l'auteur, qui imagine une solution par hélicoptère ou à l'aide d'une barge et **« espère l'engagement de décideurs ou de sponsors »**.

Audierne

Stages de vacances avec le Centre nautique Cap-Sizun

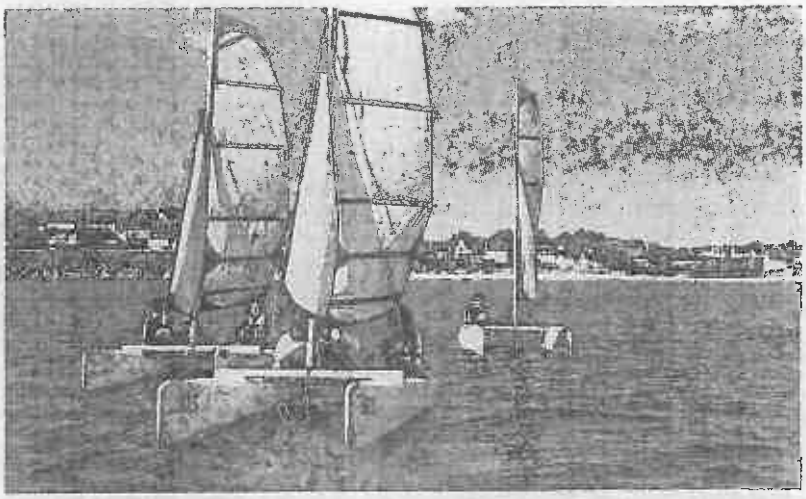

Durant les vacances de Pâques, le Centre nautique Cap-Sizun propose des stages l'après-midi du lundi au vendredi pour tous niveaux.

Les personnes intéressées peuvent intégrer les stages pour le nombre de séances souhaitées. Les moniteurs donnent également des cours particuliers aux candidats à la navigation, sur des thèmes au choix, avec des horaires à la carte.

Également jusqu'au 1er juillet, la location sur tous supports (stand-up paddle, catamaran, planche à voile ou kayak de mer) avec une promotion : une heure achetée, une heure offerte.

Les locations sont ouvertes tous les jours, de 10 h à 17 h. Les réservations sont prises à l'accueil du centre nautique ou en ligne.

Contact : Centre nautique Cap-Sizun, plage de Sainte-Evette, Esquibien. Tel : 02 98 70 21 69 et 06 81 89 78 83, sur le site (www.voile-capsizun.com) ou par courriel (cn.capsizun@aliceadsl.fr).

Les dates des pardons du Cap-Sizun

Audierne — De mai à novembre, voilà le calendrier des 37 pardons du Cap-Sizun, très suivis par les fidèles, locaux ou estivants.

De mai à novembre, 37 pardons sont célébrés dans des chapelles du Cap-Sizun, souvent dédiées à un Saint guérisseur. En pleine nature, suivis d'une procession ou, sur la façade maritime, de bénédictions de la mer, ils auront lieu aux dates suivantes :

Mai : dimanche 6, 10 h, Saint-Tugdual (Lambabu) Plouhinec. Jeudi 10, 10 h 30, Saint-Trémeur, Cléden. Dimanche 13, 10 h 30, Saint-Conogan, Beuzec et Saint-Yves, Plogoff. Jeudi 17, 18 h, Saint-Chrysanthe, Primelin. Dimanche 20, 10 h 30 : Saint-Julien, Poulgoazec et Saint-Laurent, Goulien. Dimanche 27, 10 h 30, Saint-Clet, Cléden et 11 h, Saint Guenolé, île de Sein.

Juin : samedi 16, 18 h 30 et dimanche 17, 10 h 30, Saint-Tugen, Primelin (vêpres à 15 h). Dimanche 24, 10 h 30, Saint-They, Plouhinec et Saint-Pierre, Mahalon.

Juillet : samedi 30 juin, 18 h 30 et dimanche 1er, 10 h 30, Saint They de la pointe du Van, Cléden (vêpres à 15 h). Dimanche 1er, 10 h 30, Notre-Dame de Confort. Samedi 7, 18 h et dimanche 8, 10 h 30, Notre-Dame du bon voyage, Plogoff (vêpres à 15 h). Dimanche 15, 10 h 30, Saint-Evette, Esquibien. Dimanche 16,10 h 30, Saint-Goulven, Goulien et Saint-Tugdual, Cléden.

Le dernier pardon de Saint-They à la pointe du Van

Août : samedi 4, 18 h 30, Saint-Primel, Primelin. Dimanche, 10 h 30, Notre-Dame-des-Naufragés, Plogoff et Sainte-Espérance, Beuzec ; à 11 h, Saint-Corentin, île de Sein. Dimanche 12, 10 h 30, Saint-Onneau, Esquibien. Mardi 14, 18 h 30, Notre-Dame de bonne nouvelle, Goulien, mercredi 15, 10 h 30, Notre-Dame de Langroas, Cléden et Notre-Dame de Roscudon, Pont-Croix, (la veillée mariale à 20 h 30). Dimanche 19, 10 h 30, Notre-Dame de la Clarté, Beuzec et Saint-André, Plogoff. Dimanche 26, 10 h 30, Saint-Raymond, Audierne.

Septembre : samedi 8 18 h 30, Sainte-Brigitte, Esquibien. Dimanche 9, 10 h 30, Saint Collodan et Saint-Fiacre, Plogoff et Notre-Dame de Lorette, Plouhinec/Samedi 15, 18 h 30, Saint-Théodore, Primelin. Dimanche 30, 10 h 30, Saint-Michel, Plogoff et Saint-Meilars, Confort-Meilars.

La saison des pardons se terminera à Saint-Magloire, Mahalon, le dimanche 21 octobre à 10 h 30 et à Saint-Winoc, Plouhinec, le dimanche 11 novembre, à 10 h 30. À ces dates s'ajoutent deux autres célébrations importantes : la messe annuelle des péris en mer, à Poulgoazec, célébrée le 1er juillet, à 10 h et la messe de la fête des bruyères, à Beuzec, le dimanche 12 août, à 10 h.

OF du 24/04/18

Tel du 25/04/18

Audierne

Audierne Plaisance. Succès des puces marines

Pour la deuxième année, l'association Audierne Plaisance avait organisé des puces marines, dimanche, dans la salle polyvalente d'Esquibien. Le matériel de pêche ou de navigation, les tableaux et autres nombreux objets présentés par des particuliers ou par des soldeurs ont fait le bonheur des visiteurs qui se sont présentés dès l'ouverture, à l'affût de la bonne affaire.

Pat club. 750 entrées au troc et puces

Dimanche, le Pat club, club de patins à roulettes, organisait son traditionnel troc et puces à la salle omnisports. Le public a été une nouvelle fois au rendez-vous puisque ce sont 750 entrées qui ont été enregistrées. Le bénéfice de cette journée servira à financer les costumes et décors du gala qui aura lieu le 16 juin, sur le thème de « Johnny ».

Tel du 25/04/18

Zéro déchets. Deux animations réussies

Quand deux associations s'entendent bien, cela donne une animation réussie et complémentaire devant la plage de Sainte-Edwett.

Dimanche, l'association Les mains dans le sable proposait aux promeneurs de nettoyer les plages allant de l'embarcadère de Pors Péré au môle du Raoulic. Plusieurs personnes se sont présentées et, armées de gants et de sacs de jute, elles se sont lancées, seules ou en famille, à la recherche de plastiques, bois, et autres déchets laissés par les visiteurs ou rejetés par la mer.

Au retour, la pesée et un tri sélectif des objets récoltés étaient assurés. Les travailleurs du jour ont pu déguster une crêpe au stand de Cap-Sizun Natation.

La centaine de kilos de déchets récupérés a été prise en charge par la commune d'Audierne.

Les promeneurs ont pu déguster une crêpe ou se rafraîchir

Vente de crêpes de Cap-Sizun Natation

L'association Cap-Sizun Natation organisait aussi dimanche sa deuxième édition de vente de crêpes. Les nombreux promeneurs du dimanche ont pu faire une pause pour déguster une crêpe ou se rafraîchir.

Afin de s'associer aux Mains dans le sable, l'association avait fait le pari du « zéro déchet ». Cet objectif a quasiment été atteint grâce au choix de vaisselle et d'accessoires de récupération ou réutilisables.

Journée Japon. Kimonos et origami à la piscine

Dans le hall, l'accueil était assuré par des hôtesses en kimono

Dimanche, dans le cadre de ses journées à thème, le centre aquatique Aquacap avait organisé une journée japonaise qui a remporté un franc succès auprès des petits et des grands.

Dès l'entrée dans le hall, les hôtesses vêtues de kimonos mettaient les visiteurs dans une ambiance relayée autour des bassins par un fond musical aux accents nippons.

L'atelier origami a été bien suivi et chacun a pu constater ses progrès en fin d'après-midi en repartant qui avec son renard, qui avec son cygne.

Le blind-test culinaire en a surpris plus d'un ! Croquer dans des pois au wasabi provoque toujours des sensations garanties.

Beaucoup de participants se sont aussi essayés aux épreuves d'équilibre sur l'eau, inspirées des émissions japonaises pour la jeunesse, bien orchestrées par les Maîtres-Nageurs. Rendez-vous sera bientôt pris pour une autre journée à thème.

Le parc botanique Ar Paeron ouvre dimanche

Audierne (Esquibien) — Le parc botanique Ar Paeron draine de plus en plus de visiteurs. Enrichi de nouvelles espèces, il ouvrira ses portes au public dimanche, sous la houlette de Guy Pichon.

2 500 variétés de plantes, arbustes décoratifs et fruitiers des cinq continents, méticuleusement étiquetés, attendent les visiteurs férus de botanique ou simplement désireux de passer un bon moment de découverte en famille.

Le parc botanique Ar Paeron, ce sont deux hectares et demi arborés, pour un exotisme garanti à seulement dix minutes de la pointe du Raz.

« **Nous apportons une offre touristique et sommes référencés auprès des organismes de tourisme** dans **la commune d'Audierne, au même titre que la pointe du Raz ou encore que l'Aquashow** », souligne le maître des lieux, Guy Pichon.

Des visites pour tous publics

Du pavillon chinois, avec ses nouvelles variétés botaniques dont le ptérocarya ou noyer de Chine, à l'Australie en passant par les Rocheuses des États-Unis, avec leur nouvel arbuste ribes odoratum (groseillier odorant), ou encore l'Uruguay et le Chili (avec les arbustes azara et des petits fruitiers comme l'amomyrtus melli), c'est un véritable tour du monde végétal qui s'offre aux visiteurs.

Le nouveau venu, adenanthos sériceus complète la famille, déjà nombreuse, des proteacés. Les plantes aromatiques et médicinales de la pharmacopée asiatique et sud américaine ont plus que jamais leur place dans le parc botanique.

« **J'aime accueillir des familles : chaque visiteur a une histoire à raconter**, explique Guy Pichon. **Les visites guidées sont un bon moyen d'échanger des connaissances et des anecdotes. Je souhaite avant tout que ce parc botanique conserve sa vocation familiale première : apporter à chacun des plantes, fleurs et arbustes autour d'un bon moment de balade. Et si quelqu'un a besoin de renseignements, je suis là ! Les aires de repos sont prévues pour la détente et les chiens** (tenus en laisse) **sont bien sûr acceptés** », précise Guy Pichon.

Les balades sur le parc botanique sont libres, mais peuvent faire également l'objet de visites guidées. Il est conseillé de prévoir deux heures de découverte.

Guy Pichon présente le tableau réalisé par José Nicolas sur la parc botanique Ar Paeron

Parc botanique Ar Paeron, accès par la route du calvaire Esquibien. Ouvert tous les jours, du 29 avril au 30 octobre, de 10 h à 12 h, et de 14 h à 19 h. Juillet et août en continu, de 10 h à 19 h. Visites guidées dimanche, mardi et jeudi après-midi. Contact : au 06 63 58 54 82 et sur le site (www.parcbotaniquearpaeron.fr).

OF du 25/04/18

Tel du 26/04/18

Audierne

Ehpad. Les Boulinerien mettent de l'ambiance

Mardi après-midi, les Boulinerien de Plozévet ont présenté leur répertoire de chants de marins devant les résidents de l'Ehpad. Accompagnés d'une guitare, d'une flûte et d'un accordéon, les douze chanteurs ont interprété des chants de Bretagne, comme « Le Joli navire », « Allons les gars... » ou « Le Havre », mais aussi, pour la première fois, un air venu de Méditerranée « La Tramontane ». Entraînant le public dans une ambiance festive, émaillant leur spectacle de bons mots et de blagues, ils ont été très applaudis.

Ste-Anne. Travaux réalisés à la P'tite fabrique

Lundi soir, à la sortie des classes, les élèves de l'école Sainte-Anne d'Audierne étaient fiers de présenter à leurs familles les objets réalisés pendant toute une semaine avec Catalina et Sabine de la P'tite fabrique.

Parents et enfants se sont attardés près du salon de jardin entièrement découpé, scié, cloué par les enfants avec l'aide de quelques adultes. Beaucoup l'auraient bien vu trônant dans leur jardin !

Le circuit de voitures avec son garage, sa station de lavage, sa station essence et autres détails très ingénieux, remportait quand à lui, les suffrages de tous les enfants qui y faisaient circuler les nombreux véhicules en bois réalisés par leurs soins.

Le salon de jardin a été plébiscité.

« Une expérience enrichissante »

Une douzaine de jeux de cour, jeux de collaboration ou d'adresse, tels le Molky, les jeux de table, les échasses ou la tour de Fröbel occuperont les enfants pendant les récréations à venir.

Le jardin n'a pas été oublié, car il est désormais doté d'un magnifique hôtel à insectes et de nichoirs.

« Ça a été une expérience très enrichissante pour tous », se réjouissait Annick Flochlay, la directrice.

Cette action, financée entièrement par l'Apel (Association des parents d'élèves), « a permis aux enfants de s'exprimer à travers des activités différentes tout en impliquant parents et grands-parents qui ont participé à l'encadrement des ateliers ».

OF du 26/04/18

Audierne (Esquibien)

Aquacap : joli succès de la journée japonaise

Fanny, Thibaut, Nadia et Fabienne ont concocté une journée nippone pour les visiteurs d'Aquacap de dimanche

Le public était au rendez-vous de l'animation japonaise, dimanche après-midi, à la piscine Aquacap.

Cette manifestation annuelle, cette année sur le thème du Japon, a succédé à celle consacrée à la Bretagne en 2017. De nombreux participants ont pris part aux ateliers, comme celui sur l'origami, qui a permis aux petits et aux grands de repartir avec son renard, sa chouette et autres cygnes réalisés en papier.

Quatre animateurs se sont particulièrement investis dans cette animation : Fanny, « gothique lolita », passionnée de culture nippone et de mangas, de retour du Japon où elle a passé un mois pour pratiquer l'aïkido, Thibaut, maître-nageur, qui pour l'occasion arborait une tenue de judoka, et Nadia et Fabienne, revêtues du traditionnel kimono.

Sensations garanties avec le blind test qui a surpris plus d'un participant en croquant les pois au wasabi. Les épreuves d'équilibre sur l'eau, bien orchestrées, par les maîtres-nageurs ont ravi les plus téméraires.

Audierne (Audierne)

Les Boulineriens de Plozévet à la maison de retraite

Les Boulineriens se sont produits mardi à l'Ehpad de la baie d'Audierne.

L'Établissement d'hébergement pour personnes âgées dépendantes (Ehpad) de la baie d'Audierne a accueilli mardi après-midi, les Boulineriens de Plozévet.

La formation est reconnue dans tous les festivals pour son dynamisme et son répertoire traditionnel de chants de marins et à danser.

Elle a su captiver le public et assurer une ambiance bon enfant, en invitant les résidents à quelques pas de danses.

Avec pour point de chute la frontière entre le Cap-Sizun et le Pays bigouden, les chanteurs et les musiciens ne manquent pas de se produire, chaque année, dans l'établissement. Un rendez-vous toujours très attendu qui participe à l'animation du site.

OF du 26/04/18

Audierne (Audierne)

David Leterme publie *Mouv'* son nouveau roman

David Leterme vient de publier son nouveau roman « Mouv' ».

Passionné de littérature depuis toujours, David Leterme vit et travaille à Audierne. À ses heures de loisirs il écrit **« pour partager des histoires avec les autres »**.

Après avoir écrit des chansons, des nouvelles et quelques romans, en 2015, il publiait *À pas d'homme*. Des vagabondages et des rencontres, basés sur des faits personnels, qui avaient reçu un bon accueil des lecteurs.

Aujourd'hui, il récidive avec un nouveau roman **« une fiction totalement différente »**, qui trouve son dénouement en Cap-Sizun.

À partir de la naissance sous X de deux jumeaux séparés dès leurs premiers instants, il imagine des parcours atypiques, des idéaux, des personnalités fortes qui se fondent dans le quotidien, des rencontres qui font avancer les choses.

Parce qu'en fait, même si le but est de partager des tranches de vie, les personnages invitent à de nouveaux modes de vie, loin de l'hypocrisie et du mercantile avec des idées de solidarité, d'entraide, de bonheur, de simplicité. L'ouvrage intitulé *Mouv'*, paru chez Édilivre, peut être commandé dans les librairies, en indiquant le titre, le nom de l'auteur et de l'éditeur.

Audierne (Audierne)

Près de 96 kg de déchets ont été récoltés

L'association Les mains dans le sable organisait, dimanche, une opération de nettoyage sur la plage de Sainte-Evette.

Ils ont sillonné la plage, de l'embarcadère au petit port de l'embouchure du Goyen, en passant par la plage de Trescadec.

Vingt-neuf participants se sont retroussé les manches pour ramasser des déchets divers et variés. Beaucoup de petits morceaux de plastique se cachaient dans la laisse de mer, abandonnée par la houle importante de la semaine dernière. Les détritus ramassés sont composés de 90 % de matière non recyclable destinée à être incinéré. En tout, près de 96 kg de déchets ont été récoltés.

Après l'effort, le réconfort. Les participants ont été récompensés par une dégustation de crêpes par Cap-Sizun natation, qui organisait au même endroit une opération de vente de crêpes bio garanties presque zéro déchet.

Vingt-neuf personnes ont participé à l'opération de nettoyage.

Le prochain rendez-vous de l'association aura lieu samedi 26 mai lors de la Faites de la récup', organisée à Plozévet par Cap solidarité. Ce sera l'occasion de sensibiliser le public sur la réduction des déchets.

Télégramme du 27/04/18

Ar Paëron. Le parc rouvre ses portes

Avec quelques semaines de retard par rapport aux années précédentes, le parc Ar Paëron rouvre ses portes, dimanche, à Esquibien.

Guy Pichon devant un Buddléia myrianthus en pleine floraison

Bien blotti dans le calme de la campagne, il faut quitter l'agitation de la route côtière et des plages, et emprunter sur quelques centaines de mètres la route située avant la chapelle de Sainte-Edwett, pour découvrir tous les trésors que le parc Ar Paëron renferme.

Cette année encore, Guy Pichon, le maître des lieux, a ajouté à sa collection de nouvelles variétés, issues pour beaucoup d'Amérique du Sud ou de Chine. Les visiteurs pourront ainsi découvrir le Pterocarpa (Noyer de Chine), l'Aextoxicon, importé du Chili, le camphrier du Népal ou le très joli saule du Sichuan.

L'hiver a été très pluvieux et si de nombreuses essences accusent un retard de floraison, on peut déjà admirer bon nombre d'arbustes en fleurs. Les genêts, les prunus, le Buddleia myrianthus, les Melaleucas jaunes ou violets, l'arbre de feu, les pistachiers accueillent déjà les bourdons et les abeilles. À chaque détour du jardin, Guy, lui-même, fait des découvertes quotidiennes, tel cet « arbre à saucisses bleues » (Decaisnea fargesii), installé voici treize ans dans le jardin, et qui va fleurir pour la première fois.

Dans l'étang, laissé en partie à l'état naturel, des grenouilles assurent l'animation sonore.

Le jardin Ar Paëron est le lieu idéal pour flâner, s'instruire, découvrir, seul, en famille ou en groupe. Guy Pichon organise des visites dont il adapte la durée au public concerné. « En général, il faut de une à trois heures pour tout voir, dit-il. Une fois, il a fallu deux jours à des étudiants pour tout étudier en détail ».

▼ Pratique

Le parc Ar Paëron est ouvert 7 jours sur 7, de 10 h à 12 h et de 14 h à 18 h jusqu'au 30 octobre. En juillet et août, journée continue de 10 h à 19 h.

Entrée : 4 €

Renseignements : tél 06.63.58.54.82 ou mél parc.botanique.arpaeron@orange.fr

OF du 27/06/18

Audierne (Audierne)

Lenaïg Le Doaré a rejoint l'office de tourisme

Avec la directrice Celine Lessassier (1re à gauche) une partie de l'équipe de l'office : Maria Caroff, Lenaig Le Doaré et Sarah Van Garderen.

Originaire de Chateaulin, Lenaig Le Doaré vient d'intégrer l'équipe de l'office de tourisme du Cap-Sizun.

Conseillère en séjour, elle travaillera aussi sur les animations. Elle prévoit par ailleurs d'apporter son soutien à la mission hébergement et aux reportages sur le territoire « **grâce à de petites vidéos pour mettre en valeurs les activités, les produits locaux, les artistes...** », tout ce qui peut attirer les visiteurs dans le Cap-Sizun.

Ce poste en pays capiste est son « **premier vrai travail** », mais Lenaïg Le Doaré a déjà une belle expérience du tourisme.

Elle possède un master en management du tourisme durable, soutenu à la fois en France et en Bulgarie.

Pour son master 2, elle s'est rendue au Costa Rica, dans deux parcs nationaux totalement différents. Lenaig Le Doaré a développé un projet de camping protégeant la biodiversité sur une zone tropicale sèche protégée.

Elle a aussi travaillé sur l'ouverture d'une auberge de haute montagne, dans le parc du Chirripo où se trouve le plus haut sommet du pays (3 820 m).

Ce contrat est signé jusqu'en septembre « **et plus si affinité** », commente la directrice. Céline Lessassier, la nouvelle conseillère étrenne le nouveau mobilier de l'office, prémisse du relookage du bureau d'accueil.

OF du 27/04/18

Audierne

Jean Caillou : les auteurs en dédicace chez Leclerc

Les auteurs de « Jean Caillou », Luc Beriot et Jean-Pierre Triquet.

Jean Caillou est l'histoire vraie d'un personnage au parcours atypique. Il vit au rythme de ses différents métiers aux quatre coins du monde, jusqu'au moment où un événement éclaire sa vie différemment.

Entre philosophie et métaphysique, il trouve un sens à sa vie.

L'ouvrage, qui relate ce cheminement est écrit à quatre mains par Luc Bériot (*120 jours* ; *La loi des chiens*, *La Vieille Dame de Pont-Aven* et *Le facteur du Cap-Sizun*) et Jean-Pierre Triquet, philosophe, fondateur de la maison d'édition et de communication la Com'Edit et auteur de *Je t'aime, créer pour guérir*.

La maison d'édition, récemment installée à Moëlan-sur-Mer, est aussi une plateforme de lancement pour soutenir la créativité et la création d'emploi.

Samedi 5 mai, de 10 h à 18 h, les auteurs de l'ouvrage seront en dédicace au centre Leclerc. Ils présenteront leur démarche et s'entretiendront avec les lecteurs.

Contacts : lacomedit@orange.fr, téléphone 09 51 76 79 79 ou Facebook LaComEdit.

OF du 27/04/18

Audierne

Un bac a déchets disparaît de la plage de Trescade

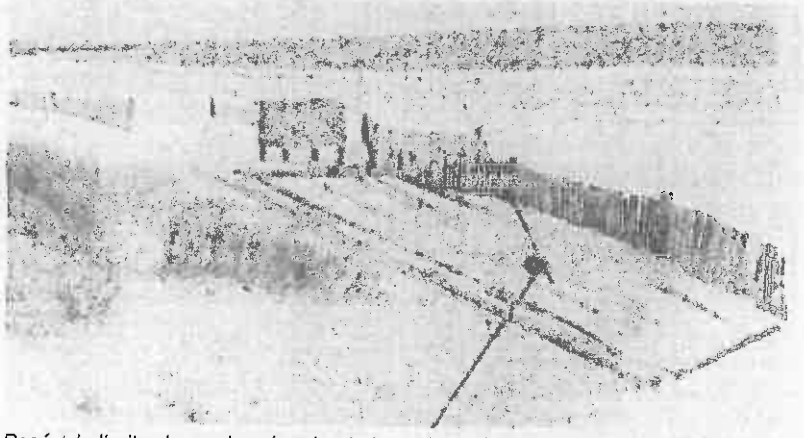

Posé à la limite du cordon dunaire, le bac, destiné aux déchets récupérés sur la plage, a disparu.

Le menuisier de la commune a confectionné deux bacs en bois d'1m², s'intégrant parfaitement à la zone dunaire de la plage de Trescade. Il servait à récupérer les déchets trouvés sur la plage : cordages, plastiques bouteilles et rejets de toutes sortes que des bénévoles ramassent régulièrement.

Le premier est installé à la hauteur de l'ancienne Casba et le deuxième près du poste de secours, devant la place de l'Océan.

La semaine dernière, ce dernier bac, fixé sur des pieux pour éviter d'être rempli de sable, n'était plus à sa place. Les habitués ont pensé à l'entretien d'avant saison. Or il n'en est rien. Les services municipaux ne sont pas intervenus et il n'a pas été retrouvé à proximité.

« Il s'agit d'un vol, d'un acte délibéré, nécessitant la participation de plusieurs personnes », déclare Jean-Yves Crétiaux, élu municipal, qui veille sur la plage. Il est écœuré, **« Qui peut bien voler un bac à déchets, même très esthétique ? »**

Le menuisier est lui aussi dépité. Il avait mis tout son savoir-faire à la réalisation d'un bel objet, d'autant que ce bac sert à l'entretien de la plage. Le deuxième, plus difficile à remonter sur la dune, est resté à sa place.

Télégramme du 28/06/18

Territoire. Présentation du diagnostic le 3 mai

À la suite de la réunion de la communauté de communes du Cap-Sizun du 22 février pour le lancement d'un projet de contrat de territoire, Quimper Cornouaille Développement présentera son diagnostic, jeudi soir, dans la salle Chez Jeanne à Plouhinec.

Bruno Le Port tient à associer la population à l'élaboration du projet de territoire

Chargé d'une étude préalable sur le contrat de territoire du Cap-Sizun, Quimper Cornouaille Développement présentera son diagnostic, jeudi, à 18 h 30, dans la salle Chez Jeanne à Plouhinec.

Largement ouverte à toutes les personnes intéressées et aux élus, cette présentation, une analyse chiffrée des différentes données existantes, portera sur la démographie et son évolution, l'économie, le tourisme, l'agriculture, l'aménagement du territoire, les solidarités, l'environnement, le paysage, le patrimoine, la gestion des déchets. Elle mettra en lumière les points forts du Cap-Sizun, ses points faibles, ses atouts et les menaces qui pèsent sur la région.

« Cette étape est indispensable, dit Bruno Le Port, président de la Communauté de communes du Cap-Sizun, car pour la suite du travail, il faut que tout le monde ait la même vision, travaille à partir des mêmes données, partage le même constat pour ensuite faire émerger une vision commune du territoire et identifier les enjeux de développement ».

Les habitants invités à s'exprimer

Il tient également à y associer au maximum les habitants du Cap-Sizun : « Ce sont les élus qui doivent porter le projet, dit-il, mais la population a son mot à dire ! ». Les habitants pourront d'ailleurs réagir et s'exprimer à l'issue de la restitution de Quimper Cornouaille Développement.

Le 17 mai, un séminaire de partage du diagnostic sera organisé pour les élus du territoire pour enrichir le diagnostic, se projeter et définir un avenir, prendre conscience des potentiels et poser les bases d'un avenir commun et partagé.

Le 6 juin est prévue une séquence d'ateliers avec les partenaires et les forces vives du Cap-Sizun pour travailler sur des problématiques plus précises.

▼ *Pratique*

Réunion ouverte à tous, jeudi, à 18 h 30, dans la salle Chez Jeanne, à Plouhinec.

OF du 28-29/04/18

Audierne (Esquibien)

L'Emporte-pièces à la salle Georges-Madec, dimanche

La troupe L'Emporte-pièces sera, dimanche, au théâtre Georges-Madec

La troupe L'Emporte-pièces propose sa nouvelle création : *Comment Monsieur Mockinpott fut libéré de ses tourments*, de Peter Weiss, mise en scène par Pascal Peron.

La troupe, née avec le Nautile en 2003, à La Forêt-Fouesnant, travaille cette pièce depuis plusieurs mois.

Dimanche, les acteurs seront prêts à se produire sur la scène du théâtre Georges-Madec. Une heure quinze de pur divertissement et de qualité scénique.

Cette pièce en onze tableaux à l'esprit burlesque, retrace la vie d'un quidam bien rangé qui bascule tout à coup : Victime d'une erreur judiciaire, il se retrouve en prison.

S'en suit la trahison de sa femme, des médecins qui le torturent et son patron qui préfère l'oublier... Rien ne sera épargné à Monsieur Mockinpott. Sauf peut-être, la découverte peu à peu de son identité.

Dimanche 29 avril, à 17 h. *Comment Monsieur Mockinpott fut libéré de ses tourments*, au théâtre Georges-Madec. Participation libre. Pas de réservation. Contacts : Dominique Le Gal, président de L'Emporte-pièces, au 06 98 86 61 66 ou par courriel : (dominiquelegal@laposte.net)

Télégramme du 29/04/18

ADMR. Une journée de recrutement

Lundi, les candidats étaient reçus individuellement, comme M. Charlier (à gauche), en présence de Jean-Luc Thomas (au centre) du GCSMS (Groupement de coopération sociale et médico-sociale) ADMR Cap-Sizun Pays Bigouden, Elsa Bosser et Paul Verguin, président de l'ADMR Nord Cap-Sizun.

L'ADMR organisait, lundi, une journée d'information pour les personnes souhaitant travailler dans les métiers de l'aide à domicile. À la clef : des contrats et des postes à pourvoir en Cap-Sizun.

Lundi, l'ADMR (Aide à domicile en milieu rural) a organisé un « job-dating » afin d'intervenir auprès d'un public en recherche d'emploi, à la Maison de l'emploi, située rue Renoir.
Cette journée, co-organisée avec Pôle emploi, la Mission locale et la Maison de l'emploi, avait pour objectif d'informer et de sensibiliser les personnes aux métiers de l'aide à domicile.
Une information collective a débuté la journée avec les responsables de l'ADMR qui ont présenté aux personnes sur place les spécificités du métier, en expliquant les profils recherchés et les conditions de travail journalières. Cette présentation a été complétée par le témoignage d'une salariée actuellement en activité sur Plouhinec. Les participants ont ainsi pu échanger sur des exemples concrets.
L'après-midi, des entretiens individuels se sont déroulés. Les responsables de l'ADMR ont trouvé cette journée très positive puisqu'elle a permis de rencontrer des personnes aux profils très variés qui, pour la plupart, ont exprimé une réelle motivation pour intégrer l'association d'aide à domicile.

Des postes à pourvoir

Sur les quinze personnes reçues, la moitié a été contactée ensuite par l'association pour envisager la mise en place d'un contrat à brève échéance. D'autres auront un stage d'immersion pour confirmer leur projet de reconversion.
Il reste cinq à dix postes à pourvoir sur l'ensemble des ADMR du Cap-Sizun, notamment sur la période estivale.

▽ *Contact*
Maison de l'emploi et du développement, rue Renoir à Audierne. Tél. 02.98.70.08.78 ou Pôle emploi (réf. n° 069QRBX) ou Mission locale.

Télégramme du 29/04/18

Audierne

Fuite de gaz. Évacuation quai Anatole-France

Samedi soir, vers 18 h, suite à un signalement de forte odeur de gaz, les pompiers d'Audierne se sont rendus quai Anatole-France. Les habitants du quartier ont été évacués pendant que les recherches de fuite étaient organisées par GRDF. Les gendarmes d'Audierne ont bloqué les véhicules de chaque côté du quai Anatole-France pendant la durée de l'intervention.

Gai Sabot. La galerie ouvre ses portes

Après des semaines de travaux, la galerie d'art associative Gai Sabot ouvre ses portes au public. On peut ainsi voir les peintures de divers artistes : Nolwenn Guillou, Philippe Vergoz (ses peintures ci-contre avec Sami Scuillier, membre de l'association), Yann Quéffélec, Gwénaelle Magadur, Michel Fleau, Daniel Le Saux, .Erick Leprince, les gravures de Sterenn Depret ainsi que les céramiques de Nathalie Autret-Louarn. La galerie est située 12, rue Laennec, et est ouverte pendant les vacances scolaires : tous les matins, de 11 h à 12 h 30, vendredi, samedi et dimanche, de 16 h à 18 h 30. Tél. 06.83.23.71.79.

Télégramme du 30/04/18

Ti câlins. Une association en bonne santé

Cela fait vingt ans que l'association Ti Câlins et son bébé bus voyagent sur les routes du Cap-Sizun. Vendredi soir, l'association a tenu son assemblée générale à la Maison des associations de Confort.

Claire Nedelec, Accep, Charlotte Le Coz, trésorière, Céline Moalic, directrice, Margot Duvinage, présidente et Mickael Moan, secrétaire.

Une vingtaine de personnes a assisté vendredi soir à l'assemblée générale de la garderie itinérante Ti Câlins offre un service d'accueil occasionnel aux familles, un lieu d'éveil et de socialisation pour les enfants âgés de 3 mois à 6 ans, pour une ou plusieurs heures ou à la journée. « Une attention est portée à l'accueil des familles. Dès le premier contact, l'accent est mis sur l'échange, la confiance, la communication. L'enfant et sa famille sont au centre de notre pratique », a commenté Margot Duvinage, la présidente. « L'adaptation à la crèche est progressive pour l'enfant, modulable et permet une découverte mutuelle, en douceur », a poursuivi Céline Moalic, la directrice.

2017 a été une année de transition importante avec un changement de convention collective. L'association est passée sous convention Alisfa (Acteurs du lien social et familial) en janvier. Un plan d'action et d'accompagnement a été signé avec la Caf et l'Acepp (Association des collectifs enfants parents professionnels) pour accompagner l'association dans sa gouvernance associative et financière. Elle rappelle qu'il n'y a pas de liste d'attente pour les nouveaux inscrits. « En septembre, depuis l'arrivée du nouveau Bébé bus tout électrique, nous voilà repartis pour 20 ans ! », s'est réjouie la présidente.

Des activités variées

Chaque jour, l'équipe de la halte-garderie offre une diversité d'activités : activités manuelles, motricité, éveil culturel. « C'est toujours la place de l'enfant en tant que personne et dans un groupe qui est favorisée, avec une prise en considération de son développement et de sa liberté de choix », a dit la directrice. Avec les animations organisées, Ti câlins a renouvelé les jouets des enfants mais aussi du matériel pédagogique et des couchettes pour les enfants de 3-4 ans.

En 2018, les membres poursuivront la réflexion sur la place des parents au sein de l'association. Elle cherche également des parents bénévoles pour étoffer le bureau (la trésorière adjointe ayant donné sa démission).

« Nous souhaitons continuer à œuvrer pour donner vie à des beaux projets de proximité sociale », a conclu la directrice.

▼ ***Contact***

Ti Câlins, Tél. 06.81.57.01.43.

La garderie en quelques chiffres

L'équipe est composée d'une directrice, d'une éducatrice de jeunes enfants, de deux auxiliaires de puériculture, deux CAP petite Enfance, dont un agent employé en CAE (Contrat d'accompagnement dans l'emploi).

La halte-garderie se déplace le lundi à Goulien, le mardi à Esquibien, le mercredi à Beuzec, le jeudi à Pont-Croix et le vendredi à Confort. Chaque mois, il y a 18 à 44 enfants inscrits. Elle est ouverte 45 h par semaine. La capacité d'accueil est de douze places (dix lorsque l'équipe se réduit à deux agents). Pour les repas du midi, l'agrément se réduit à huit places (six places pour deux agents).

En 2017, la halte-garderie a ouvert 225 jours (229 en 2016) et a accueilli 91 enfants (71 enfants en 2016) dont 69 Capistes. Soixante-six adhésions (52 en 2016) ont été enregistrées, dont 38 nouvelles et 28 renouvellements. Vingt-cinq adhésions n'ont pas été renouvelées, dont des adhésions fratries pour dix cartes familiales (treize en l'année 2016).

Du côté de la provenance des familles, 18 viennent de Plouhinec, quatorze d'Audierne, huit de Pont-Croix, sept de Mahalon-Plozévet, cinq de Beuzec, Poullan et Douarnenez, quatre de Goulien, Esquibien, quatre de Confort, Cléden, Primelin et Guiler-sur-Goyen et une famille de Landudec, soit une quinzaine de communes, dont six extérieures au Cap-Sizun.

Audierne

Télégramme du 30/04/18

Journée du Souvenir. Remise de drapeau

Robert Baniel, président de l'UBC, Jean-Paul Coatmeur, président de la section locale de la Légion d'honneur et, tout à droite Georges Le Guen qui a reçu le nouveau drapeau des membres de la Légion d'honneur.

Samedi, l'Union bretonne des combattants (UBC) et les élus d'Audierne et d'Esquibien, ont organisé une cérémonie commémorative à l'occasion de la journée nationale du souvenir de la déportation en présence du contre-amiral Durteste, président de la Société des membres de la Légion d'honneur du Finistère, et d'une délégation de l'Aber-Wrac'h, un bateau de la Marine nationale dont Audierne est la ville marraine.

Robert Baniel, président de la section Audierne-Esquibien de l'UBC, a rappelé le souvenir des 150 000 déportés de la guerre 39-45 dont 100 000 ne sont jamais revenus. Il a évoqué le souvenir d'Yves Normant, résistant d'Esquibien, arrêté à Scaër, décédé en 1945, et dont le boulevard du front de mer porte le nom. Il a aussi fait mémoire de plusieurs résistants du Cap-Sizun et notamment ceux qui ont été arrêtés à l'hôtel des Dunes à Audierne. « Nous devons à ces combattants une part de notre liberté ! », a-t-il conclu.

Jo Evenat, maire d'Audierne a fait lecture du message commun des associations de déportés.

À l'occasion de cette cérémonie, Jean-Paul Coatmeur, président de la section locale des membres de la Légion d'honneur, a remis le drapeau de la Légion d'honneur à Georges Le Guen, porte-drapeau pour le Cap-Sizun.

Après avoir écouté « Le Chant des marais », chanté autrefois par les déportés dans les camps de concentration, les participants ont été invités à partager le verre de l'amitié à la mairie d'Esquibien.

Office de tourisme. L. Le Doaré rejoint l'équipe

Une nouvelle collaboratrice a rejoint l'équipe de l'office de tourisme communautaire, Lenaig Le Doaré, recrutée dans le cadre d'un contrat de six mois.

Elle se voit confier principalement le conseil aux visiteurs, mais également la collecte des informations pour l'ensemble du programme des animations. Dynamique et curieuse, elle souhaite aussi réaliser des reportages sur le territoire : des portraits de Capistes, des « On a testé pour vous » sous format vidéo, afin de donner des coups de projecteurs originaux sur les ressources touristiques du Cap-Sizun.

Anaelle Houez et Lénaig Le Doaré, au bureau d'Audierne, cette semaine.

Âgée de 24 ans, originaire de Châteaulin, avec des attaches familiales à Plouhinec et à Audierne, cette conseillère en séjour a réalisé un cursus en Master 2 en Management du tourisme durable, ponctué d'expériences originales à l'étranger, jusqu'au Costa Rica. Un renfort bienvenu en ce début de saison pour l'équipe de l'office de tourisme Cap-Sizun-Pointe du Raz, qui s'attelle actuellement à la réalisation d'un nouveau site Web et à l'optimisation des bureaux d'accueil, pour davantage de personnalisation du conseil au visiteur.

▼ Pratique

Office de tourisme Cap-Sizun-Pointe du Raz. Tél. 0809.10.29.10 (prix d'un appel local),
mel. office-tourisme@cap-sizun.fr

Le festival Arts à la pointe élargit son périmètre

Audierne — Cinq concerts, une performance à l'issue d'une projection et un circuit d'art contemporain qui s'élargit : cet été, le festival Arts à la pointe touchera un large public.

Le rendez-vous

L'édition 2018 du festival Arts à la pointe propose, cet été, un programme diversifié et élargi, avec pas moins de cinq concerts au programme.

Le 12 juillet, au théâtre Georges-Madec, Kazut de Tyr mariera avec brio les musiques traditionnelles bretonne et orientale. Le 26 juillet, Titi Robin et Mehdi Nassouli proposeront un blues méditerranéen, sous le titre *Taziri*, au cinéma Le Goyen.

Le 2 août, la chapelle Saint-They, à la pointe du Van, accueillera la voix exceptionnelle de Hasa Mazzotta. Le 10 août, direction le studio du Millet, qui se mettra à la soul afro avec le groupe Bab el West. Le 16 août, enfin, au théâtre Georges-Madec, le dernier concert de la saison sera consacré à Corine Sahraoui, une grande dame du jazz, qui se produira avec Clément Abraham Trio.

Le 8 août, place à une performance musicale et dansée originale au cinéma Le Goyen, avec le saxophoniste Jean-Luc Guionnet et la danseuse Lotus Eddé Khouri, après la projection du film *Parcelle 808*, d'Erwann Babin.

Du pays de Douarnenez au Pays bigouden

Le parcours d'art contemporain, qui élargit son périmètre d'action au pays de Douarnenez et au Pays bigouden, se déroulera du 13 juillet au 20 août.

Place de l'Enfer et chemin du Treiz, à Douarnenez, Simon Augade réalisera sur site des sculptures monumentales avec du bois de récupération.

Cette année, l'église Saint-Raymond accueille le film d'Ariane Michel, « La Rhétorique des marées », tandis que le petit séminaire reçoit Denis Bernier en solo.

À l'école Saint-Antoine de Pouldergat, Les ManufActeurs mettront en œuvre un projet participatif avec la population locale. Denis Bernier, plasticien photographe qui se joue des clichés et lauréat du prix Arts à la Pointe 2017, investira, lui, le petit séminaire de Pont-Croix.

Le Dessus des Halles, à Audierne, accueillera l'artiste Téa Rabarivelo, qui s'exprime à travers l'écriture, la vidéo et la performance. À l'église Saint-Raymond, Ariane Michel présentera le film *La Rhétorique des marées*, né de l'exposition collective très remarquée organisée sur la côte d'Esquibien, il y a trois ans.

À l'ancienne école de Pors-Poulhan, Clément Aubry présente son travail d'utopographie, « Écriture de lieux qui n'existent pas ». Quant à Jean-Luc Guionnet, il présentera son travail à la chapelle de La Trinité, à Plozévet.

L'ancienne caserne de pompiers de Pouldreuzic accueillera un film du collectif des Froh Faire et Didier Thibaud. Ce film sera réalisé dans le cadre d'une résidence, en partenariat avec l'Aide à domicile en milieu rural (ADMR) Ouest Cornouaille, avec des personnes âgées usagères de cette association.

OF du 30/04/18

OF du 30/04/18

Audierne

Fuite de gaz dans le secteur de la rue Guesno

Les pompiers sont intervenus pour une importante odeur de gaz

Samedi soir, vers 19 h, le centre de secours a été appelé pour une importante odeur de gaz dans le secteur de la rue Guesno et de l'école Pierre-Le Lec. La circulation a été interdite du rond-point du Stum à celui du Crédit agricole.

Pour rejoindre le centre-ville, les véhicules étaient invités à emprunte les rues Lamartine, Stalingrad, Gay Lussac, Kersudal et du 14-Juillet. Les pompiers conseillaient également de ne pas allumer le gaz, de ne pas fumer et de ne pas téléphoner à proximité.