COMMUNE NOUVELLE AUDIERNE

Février 2018

Tel du 01/02/18

Audierne

Ehpad. Un projet de reconstruction à l'étude

Mardi, l'Ehpad de la baie d'Audierne organisait sa cérémonie des vœux à l'intention des élus, partenaires et bénévoles de l'établissement.

« C'est un moment convivial malgré la mobilisation nationale par les Ehpad qui se déroule aujourd'hui (mardi, NDLR), c'est un moment important pour notre secteur d'activité. Aujourd'hui, nous avons treize grévistes mais le fonctionnement a néanmoins été assuré par les agents. Notre secteur d'activité a beaucoup évolué et il est important que le système d'accompagnement change. Il y a une problématique des coûts pour les résidants et leurs familles et nous sommes amenés à faire mieux. Mettons en place des réflexions avec les professionnels du secteur », a expliqué Marlène Gonzalvès, la directrice.

Marlène Gonzalvès, directrice et Nadine Thomas-Tréanton, nouveau cadre de santé à l'Ehpad, ont donné les axes pour 2018, en présence de Jo Evenat, le maire (à gauche) et divers bénévoles et partenaires.

Une commission qui examine les dysfonctionnements

« Nous avons signé également une convention avec la Caf pour des aides personnalisées au logement pour nos résidants. Un projet architectural est lancé sur le bâtiment qui existe depuis 1989 et nécessite une remise aux normes. Nous partons sur un projet de reconstruction à neuf et non de rénovation. Ce nouveau projet sera étudié en 2018 », a-t-elle poursuivi.

Nadine Thomas-Tréanton, nouveau cadre de santé à l'Ehpad depuis août, a indiqué : « Depuis l'automne, nous avons initié une démarche qualité avec la tenue d'une commission mensuelle qui examine les dysfonctionnements qui seront signalés. Un système de référents volontaires va être mis en place pour le mieux-être au quotidien des personnes accueillies. La bientraitance sera aussi l'un des axes majeurs et des formations relatives au bien-être moral seront proposées au personnel.

Du côté des animations, un thème est lancé : les résidants porteurs et passeurs d'histoires. Un projet intergénérationnel avec les enfants de l'école Pierre-Le Lec qui travailleront sur les souvenirs de la guerre et de la Libération, cela permettra aussi de mettre en avant le Cap-Sizun et son patrimoine ».

Des expositions auront lieu : du 12 février au 2 mars, avec des objets de guerre ; du 7 mars au 31 mars, avec des photos du patrimoine capiste, réalisées par des jeunes du Cap Sizun et, du 1er au 5 novembre, les cartes postales Jean viendront orner le hall de l'établissement.

Aquacap. Après-midi piscine pour seize réfugiés

À l'initiative de sa directrice, le centre aquatique Aquacap a accueilli le collectif Le Temps partagé, qui aide les jeunes mineurs réfugiés : scolarisation, hébergement, alimentation, transport, etc.

Dimanche, un groupe de seize jeunes a passé l'après-midi à la piscine, ce qui, pour la plupart d'entre eux, représentait une toute nouvelle expérience. Marqués par des moments difficiles et traumatisants au cours de leur traversée, certains d'entre eux ne souhaitaient même pas mettre les pieds dans l'eau. L'effet de groupe a permis à quelques-uns de surmonter leurs craintes et de profiter des plaisirs de la piscine.

Si certains jeunes étaient plus réticents, d'autres n'ont pas hésité à se mettre à l'eau.

« Un moment rempli d'émotions »

Quelques autres, encore plus touchés par la perte d'amis lors de la traversée, n'ont pas souhaité se mettre à l'eau. Des séances supplémentaires seront mises en place au cours de l'année, pour aider ces jeunes. Avant de se quitter, ils ont partagé une galette des Rois avec les membres du collectif et le personnel de la piscine. Ravis de leur après-midi, les jeunes sont tout disposés à renouveler l'expérience.

« Pour l'équipe, c'était un très bon moment, plein d'émotions, dit Marie-Lune Genest, la directrice d'Aquacap. C'était un vrai plaisir de les voir sourire, s'amuser entre eux et avec des habitués de la piscine ».

OF du 01/02/18

Leurs vœux louent la commune nouvelle du Cap

Audierne (Esquibien) — Sujets qui fâchent, et aussi confiance dans l'avenir de la commune nouvelle, ont été évoqués lors de la cérémonie des vœux de Didier Guillon, à la population d'Esquibien.

Didier Guillon, maire délégué de la commune historique, avec Joseph Évenat, maire d'Audierne

Didier Guillon entouré du conseil municipal, présente ses vœux à la population

C'est dans une salle comble que Didier Guillon, maire délégué d'Esquibien, s'est adressé à la population, dimanche.

Parmi les nombreux sujets abordés, quelques mises au point à destination de ceux qui douteraient encore des avantages issus de l'union d'Esquibien et d'Audierne.

« Pour notre commune nouvelle, ça roule, nous sommes dans une organisation efficace et chacun sait ce qu'il a à faire », affirme le maire délégué, aussitôt approuvé par Joseph Évenat, maire d'Audierne. **« Le regroupement nous permet de bénéficier désormais de l'efficacité renforcée des services techniques et administratifs, ainsi qu'un abondement des dotations de l'État. »**

Des difficultés à construire

Les atouts de la commune ne manquent pas : associations dynamiques, installation de nouveaux commerçants (Claire Ansquer des Pensées du Cap, Jean-Christophe Peron, carreleur, et Fabien Thierry 2e maraîcher bio à Esquibien), ouverture prochaine de la maison médicale, création d'une classe supplémentaire avec un escalier de secours à l'école publique d'Esquibien (qui connaît une importante augmentation d'effectifs).

Cependant, Didier Guillon a déploré les difficultés à construire sur la commune. Quatre points sensibles ont été également évoqués : la fermeture du lycée professionnel Jean-Moulin, le désenclavement du Cap-Sizun, le Plan local d'urbanisme (PLU) et la loi Littoral.

Toutefois, de nombreuses animations ont jalonné l'année, notamment les Lundis des Mémoires vagabondes, l'accueil de l'Arène du Graff, le nettoyage des plages par l'association Les Mains dans le sable, l'installation des canons à Pen-Eriez. Le réseau d'assainissement tant attendu est programmé cette année.

Amélioration de l'habitat

Exemple de la collaboration avec Douarnenez-communauté, le lancement d'une Opération programmée d'amélioration de l'habitat (Opah) devrait commencer d'ici quelques semaines.

« Nous devons préserver notre patrimoine bâti et le rendre attractif, souligne Didier Guillon. **De plus, cette opération serait un formidable levier pour donner du travail aux entreprises locales du bâtiment, par définition, non délocalisables. »**

Il invite les propriétaires bailleurs ou occupants qui le souhaitent à monter un dossier. Le maire a conclu son discours par les mots de Winston Churchill : **« Le temps de la procrastination, des demi-mesures, des retards apaisants et déconcertants prend fin. Nous entrons dans l'ère des conséquences. »**

OF du 01/02/18

Audierne

Les écoles catholiques capistes ouvrent leurs portes

À travers le pôle Montessori de l'école Sainte-Anne, les élèves de maternelle développent leur autonomie et leur créativité.

Deux écoles, maternelles et primaires, de l'enseignement catholique du Cap-Sizun, organisent leurs journées portes ouvertes en février.

Celles de l'école Sainte-Anne d'Audierne auront lieu vendredi 9, de 17 h 30 à 20 h, et samedi 10, de 9 h 30 à 12 h. Celles de l'école Notre-Dame de La Clarté, de Beuzec-Cap-Sizun, vendredi 16, de 17 h 30 à 20 h, et samedi 17, de 9 h 30 à 12 h.

Lors de ces moments de rencontre avec les parents d'élèves et des futurs élèves, la direction et les équipes enseignantes présenteront les nombreux projets des établissements, notamment le pôle Montessori de l'école maternelle Sainte-Anne.

Les inscriptions pour la rentrée 2018-2019 seront également enregistrées.

Tel du 3/02/18

Audierne

Club du Cabestan. Les anniversaires fêtés

Bonbons, fleurs et gâteaux ont abondé, mercredi, au Club du Cabestan, à Esquibien. Annick et Aimé Kérisit et Yvonne Burel, natifs de décembre, ainsi que Fleur Coant, 95 ans en janvier, fêtaient leur anniversaire, associant en pensée Réjane Gauthier, absente. Après les traditionnels jeux de société, un bon goûter, des chansons et quelques pas de danse ont mis de l'ambiance et de la bonne humeur. Le club tiendra son assemblée générale mercredi 28 février.

Tel du 05/02/18

SNSM. Une soixantaine d'interventions en 2017

En présence de plusieurs autorités, des canotiers de la station d'Audierne ont reçu des distinctions : insignes d'honneur, Marc Arzel, Julien Pensec, Lionel Ansquer ; plaquette de reconnaissance, Henri Plouzennec ; médaille de reconnaissance, Jean-Yves Kerloc'h ; lettres de remerciement, Claude Lapart et Valérian Morzadec.

La SNSM de la baie d'Audierne a présenté ses vœux, vendredi soir, à l'Abri du marin de Plouhinec. En 2017, l'équipage de sauveteurs est intervenu plus d'une soixante de fois.

Louis Arhan, président de la SNSM, a débuté la cérémonie des voeux par la présentation du bilan de l'année « En 2017, l'équipage a effectué 60 interventions (67 en 2016) dont onze sorties de sauvetage ou d'assistance, onze sorties de services, douze manifestations, seize exercices, une surveillance de manifestation et neuf dispersions de cendres. La station compte 30 bénévoles (26 navigants), dont deux nouveaux : Erwan Le Cléac'h et Jean-Luc Danzé, en remplacement de Claude Goudard et Fanny Quéré ». Marie-Cécile Gloaguen devient trésorière en remplacement de Jean-Yves Kerloc'h. Tous les canotiers ont suivi une remise à niveau du PSE1. « Il faut avoir toujours à l'esprit qu'un accident grave peut survenir n'importe quand. C'est pourquoi il est indispensable que les sauveteurs sachent effectuer sans hésitation le geste qui sauve, à tout moment », a-t-il insisté. En 2018, les exercices de secourisme et d'hélitreuillage se poursuivront, de jour comme de nuit.

Un budget de 40.000 €

« Le hangar à Sainte-Evette continue de se détériorer, sans compter la porte de sortie du canot qui est attaquée par la rouille. les démarches n'ont pas bougé », a déploré le président. L'Amiral Amman, le bateau de la station, se rendra au Guilvinec prochainement pour une peinture complète. Il a ajouté que le budget est de 40 000 € et dépend « principalement des dons des adhérents ».

Liliane Tanguy, députée, est intervenue : « Je tiens à souligner que, depuis octobre, un amendement est passé sur les taxes des yachts dont la recette pourra être utilisée pour les formations des sauveteurs et le renouvellement de la flotte ».

Port du VFI recommandé

Le nombre des adhésions est en légère baisse. « C'est regrettable, chaque propriétaire de bateau devrait garder à l'esprit qu'il composera peut-être un jour le 196, numéro des secours en mer, pour que la SNSM vienne lui porter secours. Nous organisons régulièrement une journée de comptage des professionnels ou plaisanciers qui quittent les ports pour aller en mer, avec leurs vêtements à flottabilité intégrée (VFI). Il y a encore beaucoup de progrès à faire car des équipiers sortent sans porter leur VFI ; à chacun de se responsabiliser en le portant dès l'embarquement ».

La Fête du sauvetage aura lieu samedi 4 et dimanche 5 août à Sainte-Evette avec les bateaux SNSM de Douarnenez, Saint-Guénolé, Loctudy, Le Guilvinec et l'île de Sein.

Tel du 05/02/18

Déchets. Des containers de Quimper à Sein

Prenez une petite île bretonne qui a besoin de renforcer son parc de containers à verre, une communauté de communes qui n'en a plus l'usage, des personnes qui se parlent et qui acceptent de jouer les intermédiaires, et on obtient une action concrète de solidarité entre les territoires.

Samedi, Pierre-André Lejeune, vice-président de Quimper Bretagne Occidentale (QBO) en charge des déchets, Henri Le Bars, élu de l'Ile de Sein, et Didier Guillon, conseiller départemental, ont assisté à l'embarcadère de Sainte-Edwett à l'embarquement de deux containers à verre offerts à l'île de Sein par QBO. Ceux-ci, encore en très bon état, ne correspondaient plus au système de collecte effectué par les nouveaux camions quimpérois, mais conviennent tout à fait au tri des déchets en vigueur à la déchèterie de l'île de Sein. « En donnant une seconde vie à ces containers, nous donnons un exemple de bonne gestion des deniers publics ! », s'est réjoui Didier Guillon, intermédiaire majeur de cette opération. « Et en les offrant à l'île de Sein, nous contribuons à la bonne gestion des déchets, a renchéri Pierre-André Lejeune. C'est un geste concret de solidarité entre les territoires. Pas uniquement des discours ! »

Henri Le Bras, élu de l'île de Sein, Didier Guillon, conseiller départemental, et Pierre-André Lejeune, vice-président de Quimper Bretagne Occidentale, en charge des déchets, devant les containers qui partiront à l'île de Sein

Henri Le Bars, élu sénan, s'est réjoui de l'arrivée de ces deux nouveaux containers sur l'île où le tri sélectif est déjà de rigueur. Les déchets sont ensuite évacués une fois par mois vers le continent par le caboteur Molenez.

Rotary club. Des jetons pour l'achat de matériel contre le cancer

Pascal et Cathy, bénévoles du Rotary club, assuraient la permanence samedi afin de sensibiliser le public à l'importance de la recherche contre le cancer.

Des bénévoles du Rotary club de Douarnenez-Le Cap se sont relayés samedi toute la journée à l'entrée du Centre Leclerc d'Audierne afin de sensibiliser les clients à l'importance d'acquérir du matériel pour la recherche contre le cancer. Contre un euro (ou plus), ils remettaient aux visiteurs des jetons de chariots.

La Bretagne participe pour la deuxième année à cette opération. L'an dernier, 40.000 € ont été reversés au CEM Rennes (Centre Eugène Marquis) pour l'acquisition d'un imageur GBOX. « Les gens sont généreux, affirment Pascal et Cathy, bénévoles au Rotary club. Ils se sentent concernés et mobilisés. Il y a beaucoup de passage, et la collecte s'annonce bien ! » « J'ai été confrontée au cancer, a ainsi dit une cliente du magasin. Je suis guérie, mais je me sens concernée, alors je donne pour cette cause ».

Tél du 05/02/18

Jacques Griffon, médaillé du Mérite maritime

Vendredi soir, Jacques Griffon a reçu la médaille du Mérite maritime. Né en août 1958, Jacques Griffon a commencé à naviguer à 12 ans avec son père. À 15 ans, il s'engage dans l'armée de l'air et entre à l'école des mécaniciens de Saintes jusqu'en 1975. Puis, il suit une formation à l'école des mécaniciens de Rochefort-sur-Mer. De 1976 à 1989, il est affecté à la base aérienne de Colmar, avec un détachement à Djibouti en 1983-1984. Il est ensuite nommé à Tours où il reste jusqu'en 1993 avant de partir au Cameroun en coopération militaire, jusqu'en 1995. De retour en France, il travaille à Clermont-Ferrand jusqu'en 2001.

Après 28 ans dans l'armée de l'air, Jacques Griffon est nommé mécanicien avion à Dinard. En 2004, il revient à Plouhinec et embarque sur l'Avel ar Mor pour la pêche et termine sa carrière sur le fileyeur Océanide.

Pour son engagement généreux et sa fidélité à la cause du sauvetage en mer, Jacques Griffon, plongeur (à droite), a reçu la médaille du Mérite maritime, qui distingue les services rendus par les gens de mer, des mains de Dominique Lapart, bénévole de la station, également médaillé.

Plus de 200 interventions au sein de la SNSM

Depuis 2000, Jacques a intégré la SNSM d'Audierne comme plongeur. Il a effectué plus de 200 interventions, dont certaines resteront dans l'histoire de la station comme le naufrage du voilier Skal, coulé en pleine nuit dans les roches dangereuses du Raz de Sein en août 2003. En juin 2009, c'est le ligneur Amazone qui chavire dans le Raz de Sein, Jacques participe sauvetage. En janvier 2014, le skipper du voilier Avocet tombe à l'eau à l'entrée du port d'Audierne. Avec le Jeanne-Pierre, Jacques appareille avec trois équipiers pour le sauver dans des conditions difficiles. Tous les trois ont reçu la médaille de bronze du sauvetage. Le 15 janvier 2018, dans le port de Poulgoazec, Jacques Griffon a aussi sauvé, avec Michel Jaffry, un plaisancier tombé à l'eau de son annexe.

J.-Moulin : éviter que la lame ne tombe sur le billot

Audierne — Samedi, une réunion houleuse d'élus et de représentants du lycée Jean-Moulin a permis de définir la position de chacun. Il ne reste plus qu'une marche à éviter, avant la fermeture.

Décidée lors de l'entrevue du vendredi 26, une table ronde avec des représentants de la Région et du Département, la députée et le sénateur, les élus locaux et une délégation du lycée Jean-Moulin, s'est tenue samedi matin, dans les locaux de la communauté de communes.

Les représentants du lycée ont regretté que la Région et le rectorat se renvoient la balle : chacun dit se ranger aux souhaits de l'autre. Des conseillers régionaux présents avouent « **avoir voté la fermeture sans lire le dossier** ».

Un dossier qui s'attardait sur une démographie en berne, un sous-effectif et « **d'autres régions plus attractives** » plus que sur des projets. Karim Ghachem, qui reste partisan de la fermeture, affirme : « **Aucun projet de développement n'est parvenu au conseil régional. La volonté de fermeture existe depuis longtemps...** »

Et pourtant, « **il y a eu des propositions, notamment de nouvelles formations** », assurent les enseignants. Où sont-elles ? Qui a fait barrage ? La députée aurait aussi « **fait remonter des propositions au président de Région** ».

Surseoir à la décision

Elle parle pourtant d'emplois pérennes sur le site « **dans le touristique, la culture, ou une activité mixte...** » Gros rires dans la salle. Liliana Tanguy est huée.

Didier Guillon parle de « **fossoyeur du Cap** ». Joseph Evenat revient sur « **une baisse de l'effectif orchestrée de longue date** » et souhaite une position claire de la Région « **qui a déjà flingué l'EAM** (école d'apprentissage maritime), **sans rien apporter en face** ».

La table ronde à la communauté de communes, avec les élus et les représentants du lycée Jean-Moulin.

Tout le monde s'exprime, se coupe la parole, fait et défait l'historique du lycée. La députée s'énerve. Didier Guillon tempête. la salle intervient. Georges Castel, suppléant de la députée, conseiller municipal d'Audierne, tempère. Il propose de « **travailler tous ensemble, de se regarder dans la glace et de mouiller sa chemise** ».

Le conseiller régional d'opposition, Bruno Quillivic, constate, comme d'autres, une décision trop rapide « **Il faut se donner le temps d'étudier une solution.** »

D'où l'idée de rencontrer le président de Région, Loig Chesnais-Girard, avant le 19 février, pour lui demander de surseoir à la décision. La fermeture définitive est en effet liée à un vote du conseil régional. Face à cette épée de Damoclès, un peu de temps « **permettrait aux conseillers de revoir le dossier** ».

Car il s'agit aujourd'hui « **d'éviter que la lame ne tombe sur le billot** », sachant que pour la rentrée prochaine, le rectorat n'a prévu aucune heure de cours.

Lycée : Bruno Le Port précise sa position

Lors de la table ronde, des élus et représentants du lycée Jean-Moulin, Bruno Le Port, maire de Plouhinec et président de la communauté de communes, a exposé sa position et évoqué sa rencontre, en juin dernier, avec le président de la Région, Loig Chesnais-Girard. Rencontre que les élus communautaires lui reprochent de n'avoir dévoilée qu'en novembre.

Après des courriers de Didier Guillon, restés sans réponse, Bruno Le Port a sollicité, début 2017, une rencontre avec le président de Région. En juin, ils se sont entretenus de la problématique du Cap, de la fibre, des routes, des transports et de la crainte de fermeture du lycée qui rappelierait le sort de l'EAM.

Il confirme « **une vraie volonté de fermeture du lycée, assorti d'un projet global de la Région** ». Une solution inacceptable pour certains, face auxquels il s'est senti isolé.

Aujourd'hui, avec le soutien de Karim Garchem, Bruno le Port va joindre le président de Région, pour lui demander de rencontrer les différents intervenants dans le but de surseoir à la fermeture, en maintenant à la rentrée prochaine les formations existantes et en proposant d'autres filières en 2019.

OF du 5/02/16

Tel du 6/02/18

Audierne

Esquibien. Quelques menus travaux

Les visites de village menées par les élus à Esquibien les entraînent de plus en plus vers le sud de la commune. Dimanche, ce sont les villages de Kéromen, Brignéoch et Le Créac'h qui ont retenu toute leur attention.

Peu de gros travaux à entreprendre mais de nombreuses interventions légères qui ont débuté lundi et qui se poursuivront toute la semaine.

De nombreux panneaux abîmés, mal situés ou qui ne sont plus aux normes, seront remplacés ou déplacés. À Kéromen, un panneau « Céder le passage » sera installé sur la voie venant du Trez Goarem. À Brignéoch ou au Créac'h, plusieurs panneaux seront remplacés, déplacés ou supprimés.

À Brignéoch, de nombreux riverains sont venus à la rencontre des élus

Les terrains mal entretenus seront répertoriés

Entre la rue Van Parys et la route de Brignéoch, les containers ont été sécurisés. Comme ceux de Pen Enez ou du Créac'h, ils recevront un habillage et un nettoyage des environs est prévu. À Pen Enez, un container sera remplacé. À Brignéoch, deux containers seront mis sur socle.

Dans les environs de Brignéoch, de nombreux terrains manquent d'entretien, faisant craindre le pire aux riverains en cas d'incendie. Les terrains mal entretenus seront répertoriés et un courrier adressé à leurs propriétaires, ainsi qu'à ceux dont les plantations débordent sur l'espace public.

Le parking du Gannaeg et ses accès sont en très mauvais état. Les élus vont prendre contact avec le Conservatoire du littoral, propriétaire des lieux, pour que le chemin et le parking soient refaits, et que les piquets rouillés et les barbelés soient enlevés.

Les élus ont également repéré quelques sites à embellir par des aménagements ou des plantations, notamment au village du Créac'h. Un poteau téléphonique cassé sera remplacé à Kéromen.

Les élus ont, par ailleurs, constaté quelques gestes d'incivilité, notamment à Kéromen où des pierres ont disparu sur des murs de pierre sèche.

Tel du 6/02/18

Théâtre. La Compagnie du Trémail samedi à Audierne

Le théâtre Georges-Madec d'Audierne accueillera, samedi, la compagnie du Trémail de Pont-l'Abbé. Ses comédiens interpréteront « Échauffement climatique », une pièce sur le thème très actuel du développement durable.

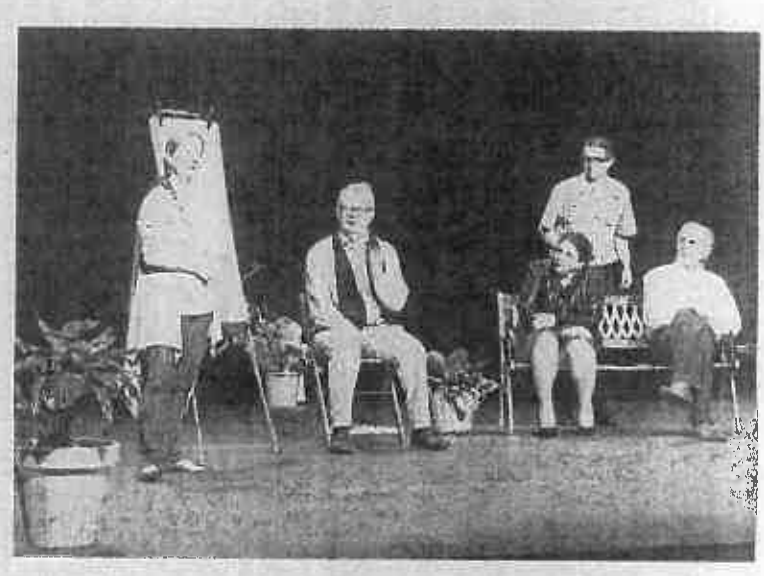

« Échauffement climatique » sera jouée, samedi, par la Compagnie du Trémail.

« Échauffement climatique », qui sera jouée samedi à Audierne par la Compagnie du Trémail, est une pièce tout public de Sylvie Audcœur et Olivier Yéni, mise en scène par Pauline Guérard. Elle conte l'histoire de Géraldine qui, après avoir travaillé pendant quinze ans dans un grand groupe pétrolier, fait son « coming out » environnemental et entreprend un master de développement durable. Pour faire sa thèse, elle décide de s'installer, avec son mari plutôt sceptique, dans un petit immeuble de centre-ville appartenant à l'irréductible famille Messonnier, afin de le mettre aux normes. Géraldine est persuadée qu'elle saura les convaincre d'en faire un modèle de développement durable.

Les comédiens capistes en mars en Pays bigouden

La compagnie du Trémail de Pont-l'Abbé existe depuis une vingtaine d'années. Composée actuellement d'une quinzaine de comédiens amateurs, elle alterne ateliers d'improvisation, répétitions des pièces et stages de perfectionnement à diverses techniques. Invitée samedi par le Théâtre Éphémère d'Esquibien, la troupe bigoudène accueillera à son tour les Capistes au mois de mars pour la lecture d'œuvres de Pablo Neruda.

▼ *Pratique*

« Echauffement climatique », samedi, à 20 h 30, au théâtre Georges-Madec à Audierne. Entrée libre avec participation au chapeau

Tel du 07/02/18

Audierne

Ehpad. Les Olympiades d'hiver sont lancées

Pour la deuxième année consécutive, les résidants de l'Ehpad d'Audierne participent aux Olympiades d'hiver, un concours de culture générale organisé par la société Dynseo.

Le principe est simple : deux séries de question, l'une facile, l'autre plus difficile, sont proposées aux résidants tous les matins avec pour chacune quatre propositions de réponse.

Pour chaque question, les réponses fusent, et chacun argumente, que ce soit pour l'orthographe de choux-fleurs, l'auteur d'une citation ou les conséquences du Watergate. Certains résidants excellent en littérature, d'autres en géographie ou en musique, et Marie-Jo, l'animatrice mène les débats avec beaucoup d'humour.

Les résidants suivent les questions avec beaucoup d'attention.

Cette année, 300 établissements participent aux Olympiades, beaucoup en France, mais aussi des structures en Belgique, en Suisse ou au Québec.

Le concours dure quinze jours. Vendredi, des élèves de l'école Pierre-Le Lec se joindront aux résidants pour la dernière série de questions.

Solidarité. Journée des malades et handicapés

L'antenne de la Fraternité des malades d'Esquibien organise dimanche, à la salle polyvalente, la journée mondiale des personnes malades et handicapées. Elle aura pour thème : « Montre moi ton visage ».

Les bénévoles de la Fraternité des malades ont mis, lundi, la dernière main à la tombola qui sera proposée lors du rassemblement de dimanche.

Créée en 1992 par le pape Jean-Paul II, la journée mondiale des personnes malades et handicapées est aussi l'occasion de mettre en avant les associations ou les mouvements eucharistiques qui œuvrent ponctuellement ou quotidiennement dans le milieu de la santé.

Dans le Cap-Sizun, c'est à Esquibien que l'antenne locale de la Fraternité des malades organise tous les ans cette journée ouverte à tous, où se rejoignent malades et bien portants.

A chaque édition, des participants viennent du Pays bigouden, de Quimper ou de Douarnenez partager un moment convivial. Les membres des mouvements de la Pastorale de la santé, ainsi que les pèlerins de Lourdes sont invités à partager cette journée.

Dimanche, le thème de la journée sera « Montre moi ton visage ». À 14 h 30, le père Désiré Larnicol célébrera une messe qui sera suivie par un temps d'échanges autour d'un goûter et d'une tombola dotée de nombreux lots.

▿ ***Pratique***

Salle polyvalente d'Esquibien, journée ouverte à tous, malades et bien portants.

Tel du 07/02/18

FC Goyen. 76 joueurs au concours de belote

Des joueurs très concentrés au concours de belote du FC Goyen.

Le FC Goyen a organisé, samedi, son traditionnel concours de belote dans la salle polyvalente, à Esquibien. Les organisateurs étaient satisfaits du succès de la soirée, car 76 joueurs se sont affrontés au cours de parties acharnées, mais toujours disputées dans la bonne humeur. Le classement à l'issue des quatre parties : 1re Margot Cloarec ; 2e Frédéric Kerouédan , 3e Henri Goardon , 4e Thierry Lafond , 5e Patrick Perchemin. Tablette, barre de son, appareil à raclette, casque connecté, paniers garnis et de nombreux autres lots offerts par les partenaires du FC Goyen ont récompensé les joueurs.

Tricot thé. Travaux d'aiguilles autour d'un thé

L'atelier du 5, rue du 14-Juillet, magasin de broderie et laines, a proposé dimanche une nouvelle animation : le tricot thé. C'est ainsi qu'une demi-douzaine de passionnés de tricot et d'aiguilles en tous genres sont venus, sous les conseils de Jean-Christophe Lagarde. Chacun échangeant leurs expériences et leurs bonnes astuces autour d'un thé. Deux animations seront désormais organisées chaque mois, la prochaine aura lieu dimanche 25 février de 15 h.30 à 17 h 30. Réservation, Tél : 02.29.20.43.46.

Art Ria. Visite guidée et performance

Depuis le 13 janvier, Julie Desjeans expose à l'association Art Ria, au-dessus des Halles, sous le thème « Love is not dead ». En prévision de la fin de l'exposition, vendredi, à 17 h 30, l'artiste sera présente pour faire la visite guidée de l'ensemble de ses œuvres. À 18 h 30, une performance chants et danse sera réalisée également. On peut voir ses créations jusqu'à samedi, à 13 h (photo archives).

Tel du 8/02/18

Audierne

Pierre Le-Lec. Une expo photos en préparation

L'amicale laïque d'Audierne souhaite faire une expo photos présentant une rétrospective de l'histoire de l'école Pierre Le-Lec. L'exposition « Histoire de l'école publique à Audierne », organisée par l'Amicale laïque au mois de juin 2017, avait reçu un très bon accueil auprès des habitants. À la demande de plusieurs d'entre eux, l'amicale a décidé de refaire une nouvelle exposition intitulée « une rétrospective de l'histoire de l'école Pierre Le-Lec ».

« Dans ce but, nous sollicitons tous les Capistes qui ont fréquenté cette école et qui pourraient nous prêter leurs photos », explique Jeanine Lebrun, bénévole de l'amicale.

Les personnes désirant participer à cette action sont invitées à déposer leurs photos (en précisant leurs coordonnées et l'année du tirage si possible) dans une urne placée dans le hall de la mairie d'Audierne, à partir du 20 février. Les photos seront scannées et rendues le plus rapidement possible.

Audierne. Un bac jaune repêché dans le port

Un petit attroupement s'est formé mercredi matin sur les quais d'Audierne. La raison : un camion-grue du Syndicat mixte de Cornouaille a repêché un grand conteneur-poubelle pour les sacs jaunes, entre les pontons A et B. Effet tempête ou acte de malveillance, le mystère reste entier. « Ce n'est pas la première fois que cela arrive, parfois après chaque week-end, on retrouve des choses jetées dans le port », a expliqué l'une des personnes présentes sur le quai.

Tel du 9/02/18

Audierne

Fermeture de classe. Une réunion ce vendredi

La municipalité l'a appris mardi dernier : l'école Pierre-Le Lec devrait compter une classe en moins à la rentrée septembre 2018. Dans un communiqué, l'association des parents d'élèves déclare que « depuis plus de 100 ans, l'école Pierre-Le Lec est un exemple même de l'esprit de l'école publique, accueillant toute la diversité des habitants du Cap, de par son emplacement central et, d'autre part, par l'attention particulière que l'équipe peut apporter aux enfants. Mais depuis plusieurs années, la stabilité de l'équipe est menacée par le fonctionnement anarchique des renouvellements de postes, mis en place par l'académie, ainsi que par la nouvelle menace de fermeture de classe, cette dernière basée sur un calcul qui, à seulement quelques élèves près, ne prend pas en compte les singularités socio-économiques du Cap-Sizun. Si nous souhaitons soutenir l'équipe actuelle dans ses efforts pour mettre en place un climat stable, et des projets plus durables pour l'école, nous devons renverser cette tendance de fermeture de classe et au renouvellement de 40 à 50 % de l'équipe chaque année. Comment ? En maintenant des effectifs stables, en renouvelant les inscriptions et en montrant clairement à l'académie que nous sommes là et ne pouvons pas être oubliés. Une classe supprimée est synonyme de 28 élèves par classes ».

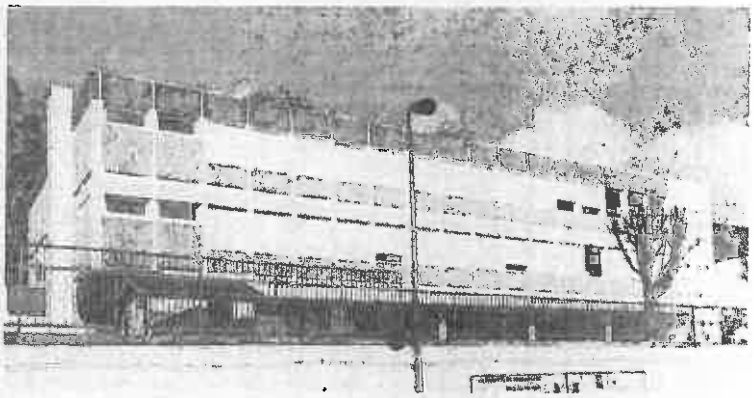

Avec sa vue sur le port, l'école Pierre-Le Lec est idéalement située en centre-ville. L'académie annonce une classe de moins à la rentrée de septembre 2018.

Une réunion d'information aura lieu ce vendredi, à 19 h, en mairie, pour les enseignants, parents d'élèves, et toutes les personnes concernées par cette fermeture.

Esquibien. La maison médicale ouvre ses portes

Commencés en avril 2017, les travaux de la maison médicale d'Esquibien se terminent. Dès ce vendredi, les médecins recevront leurs patients dans des locaux flambants neuf, au lieu-dit « La Croix Rouge ».

« C'est un vrai projet de santé, affirme le docteur Le Mûr. C'est un peu grâce à cela que le Cap-Sizun ne sera pas un désert médical, c'est rassurant ».

Plusieurs de ces praticiens sont également maîtres de stage, et recevront des étudiants ou des remplaçants dans le cadre de leurs études. Ceux-ci pourront être logés à l'étage de la maison médicale.

Outre les médecins, le pôle médical compte aussi deux cabinets d'infirmiers (quatre soignants pour l'un, cinq pour l'autre) et une orthoptiste. Yolande Yven assurera le secrétariat. Sur internet, il est aussi possible de prendre rendez-vous ou de laisser un message à son médecin. Ces derniers poursuivront les visites à domicile pour les personnes qui ne peuvent pas se déplacer.

Les travaux de la maison médicale avaient débuté en avril 2017. Elle ouvre ses portes aujourd'hui.

Le pôle médical, rue Simone-Veil à Esquibien, sera ouvert du lundi au samedi midi et les patients seront reçus uniquement sur rendez-vous.

OF du 9/02/18

Audierne

Poste supprimé à l'école Pierre-Le Lec : réunion ce soir

À seulement quelques élèves près, et après le lycée Jean-Moulin, le rectorat a confirmé, hier, « **l'éventualité d'une suppression de poste** » à l'école Pierre-Le Lec, ce qui implique, pour la rentrée prochaine, des effectifs de classes allant jusqu'à 28 élèves.

Les parents d'élèves, qui se mobilisent pour obtenir le renouvellement du poste, s'indignent : « **Depuis plusieurs années, la stabilité de l'équipe est menacée par un fonctionnement 'anarchique' de renouvellement de poste.** »

Ils parlent de renouvellement à 50 % des équipes chaque année et des singularités socio-économiques du Cap-Sizun. Le maire, Joseph Évenat, fait lui aussi valoir des arguments en faveur du maintien de ce poste.

« **Pour mobiliser toutes les bonnes volontés** » (parents, élus, Amicale laïque, sympathisants), une réunion, ouverte à tous, se tient ce vendredi, à 19 h, en mairie.

Audierne (Esquibien)

Le pôle de santé ouvre, ce vendredi 9 février

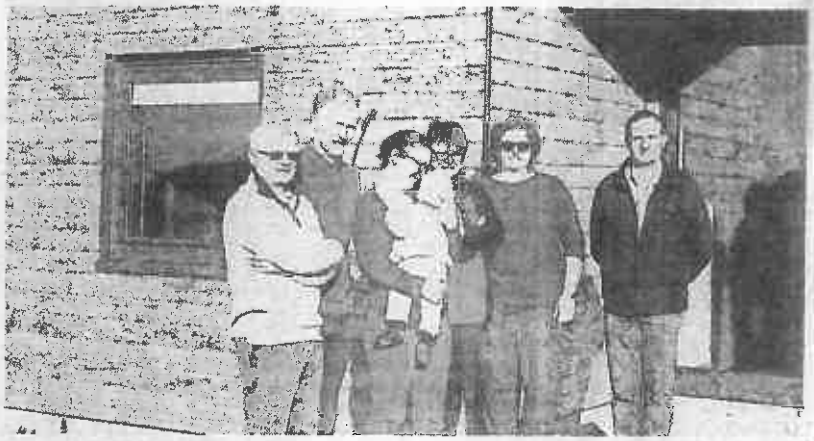

Devant l'entrée du pôle médical, les docteurs Paul Le Mûr, Luc Quillivic, Julie Blanchard, la secrétaire Yolande Yven, l'infirmière Nathalie Desnot et le Dr Richard Desnot

Avec cinq médecins généralistes et un 6e qui effectuera des échographies le jeudi, un orthoptiste, deux cabinets infirmiers regroupant neuf professionnels, le pôle santé de la Croix Rouge ouvre ses portes ce vendredi.

Les patients des Drs Paul Le Mûr, Jean-Marie Viala, Richard Desnot, Julie Blanchard et Luc Quillivic ne les rencontreront plus à leur ancien cabinet mais uniquement au pôle santé, sachant que les visites à domicile restent assurées pour les personnes qui ne peuvent pas se déplacer.

Le pôle sera ouvert de 8 h à 20, h du lundi au vendredi et de 8 h à 12 h, le samedi. Yolande Yven en assure le secrétariat, à l'exception des prises de rendez-vous qui se font en appelant le 09 73 01 99 25 pour les médecins (le numéro des infirmiers sera différent) ou par Internet.

Pour l'instant, chaque praticien répond encore à son ancien numéro. L'intérêt de ce projet privé vient aussi de sa capacité à héberger sur place des stagiaires ou des remplaçants.

Certains médecins sont maîtres de stage et accueillent des étudiants qui pourront apprécier le Cap-Sizun et décider de s'y fixer : « **C'est la raison pour laquelle le Cap n'est pas et ne sera pas un désert médical.** »

OF du 9/02/18

Audierne

Strollad la Obra remplace-t-elle le Gapas ?

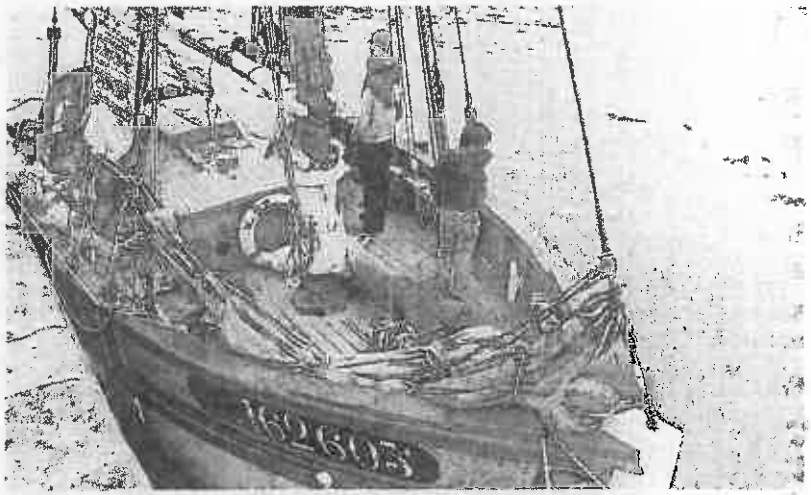

Le Gapas a mené un projet patrimonial et cinématographique avec « la Louisette ».

Après 35 ans de travail auprès des jeunes, le Gapas doit-il faire ses adieux ? L'association Strollad la Obra prend-elle sa place ? C'était au conseil communautaire de décider, hier soir.

Depuis 35 ans le Gapas accompagne les jeunes de 12 à 18 ans dans leurs loisirs. Il va à leur rencontre sur l'ensemble du territoire et leur propose des actions avec les associations, les professionnels, le patrimoine du Cap-Sizun et des activités majoritairement non marchandes.

Le projet pédagogique avec *La Louisette*, notamment, est un exemple de belle réussite. Le film réalisé à cette occasion sera d'ailleurs projeté lors de la prochaine assemblée générale.

Soutenue financièrement par la communauté de communes dans le cadre des contrats enfance jeunesse, l'association a rassemblé jusqu'à 80 familles, leur donnant totale satisfaction, comme en témoigne l'enquête menée en 2015.

Malheureusement, compte tenu de contrats aidés régulièrement renouvelés et d'un turn-over de l'encadrement, il y a quelques mois, l'association a dû suspendre ses activités et réfléchir à une nouvelle organisation qui passait par l'embauche de deux permanents.

« Nous imaginions être soutenus et accompagnés par la communauté de communes », note la présidente Agnès Savin qui regrette, après avoir été tenue en haleine, le rejet de la demande de subvention complémentaire en avril 2017.

Le mot d'ordre était de **« rechercher un autre intervenant pour le même prix ou moins cher si possible. »**

Dans ce contexte, jeudi soir, alors que la convention avec le Gapas n'a toujours pas été dénoncée par le président, le conseil communautaire a reçu l'association douarneniste Strollad la Obra, compagnie théâtrale reconnue, qui prône l'entente entre les peuples.

Une convention avec cette association a été préparée et la mairie de Pont-Croix mettrait des locaux à sa disposition. Est-ce pour remplacer le Gapas ?

Tel du 10/02/18

Audierne

Nuisibles. Des nids de chenilles détruits

Profitant des températures relativement basses de ces derniers jours, la municipalité et la société de chasse An Esk Elen ont engagé une campagne de destruction des nids de chenilles processionnaires avec des tirs de fusil, évitant l'emploi de produits chimiques. Jeudi, une dizaine de nids ont été détruits dans le village de Kéromen, et une trentaine sur l'ensemble de la commune.

Gilles Rivier, de la société de chasse An Esk Elen, et René Calvez, adjoint en charge de l'environnement à Esquibien

Des chenilles urticantes

Reconnaissables à leur aspect duveteux, ces nids fixés dans les branches de pins peuvent contenir plusieurs milliers de chenilles qui en sortiront au printemps en procession (d'où leur nom) pour s'enfouir dans le sol. Très urticants, ces insectes sont dangereux pour l'homme et pour les animaux. Il faut absolument éviter de les toucher. Dans un nid, la température peut atteindre plus de 40°. Les tirs de fusil, outre le fait de détruire le cocon, exposent les chenilles à des températures qui les empêchent de survivre. « Nous utilisons cette méthode depuis quatre ou cinq ans, et nous remarquons qu'il y a moins de nids d'année en année », constate René Calvez, adjoint en charge de l'environnement.

Les personnes qui souhaitent faire détruire des nids sur leur propriété peuvent contacter la mairie.

Enseigne. Réouverture de la pizzeria Via Lesné

Jean-Pierre Grégory a repris la pizzeria Via Lesné qui rouvre ses portes ce samedi midi.

Le nouveau gérant est originaire d'Audierne puisque son grand-père Jean Grégory était le dernier gardien de phare de Tréscadec. « Benjamin Sauveur sera le directeur, aidé de Ludivine Ansquer, Quentin Velly et Xavier Ferrant, aux fourneaux, les anciens employés de la pizzeria qui avait fermé en décembre », explique Jean-Pierre Grégory.

Pour la première semaine d'exploitation, le restaurant sera ouvert du samedi au samedi. À la carte : des pizzas, des plats italiens, dont un plat du jour fait maison et des plats de lasagnes ou pâtes que l'on pourra emporter en « pasta box » à déguster à la maison. Vins d'Italie, bio ou non, ainsi que des bières bretonnes et d'Italie seront aussi à la carte.

Jean-Pierre Gregory, Benjamin Sauveur, Ludivine Ansquer, Xavier Ferrant et Quentin Velly sont prêts pour la réouverture.

Enfin, la pizzeria se propose d'exposer sur ses murs les artistes capistes qui le souhaiteraient.

▼ Pratique

Pizzeria Via Lesné. 4, rue Lesné. Ouvert du mardi au samedi, de 12 h à 13 h 30 et de 19 h à 21 h 30 (fermé dimanche et lundi) et 7 j/7 pendant l'été. Tél. 02.98.70.04.81

Tel du 10/02/18

Enfance. Une convention avec Strollad La Obra

Les élus ont validé, jeudi soir, lors du conseil communautaire, une convention avec l'association Strollad La Obra afin de construire un projet d'intervention en direction des adolescents du Cap-Sizun. Une convention qui signe, par la même occasion, la fin du partenariat avec Gapas, auparavant en charge des adolescents du territoire.

Sylvain Guisnel, trésorier, a fait la présentation de l'association Strollad La Obra qui existe depuis 20 ans. À la fois compagnie de théâtre bilingue breton/français et espace innovant de formation jeunesse, elle propose de nombreuses activités. Plusieurs temps forts ont déjà été organisés dans le Cap : atelier théâtre et vidéo avec La Louisette, atelier échasse à Beuzec, résidence artistique à Mahalon, animation du marché nocturne à Audierne sans compter plusieurs interventions aux collèges Saint-Joseph et Locquéran.

Sylvain Guisnel, trésorier, Maria Del Mar Martin, animatrice, et Philippe Geutel, coordinateur ont fait la présentation, jeudi soir, de l'association Strollad La Obra.

55.000 € versés en 2018

Avec cette convention, l'association devra proposer des activités multiples et diversifiées dans les communes ; permettre l'accessibilité au plus grand nombre avec des tarifs adaptés ; développer le partenariat avec le réseau associatif capiste et les activités existantes ; mettre en place des moyens de transport adaptés en assurant un soutien et un accompagnement des jeunes. La CCCSPR (Communauté de Communes Cap-Sizun - Pointe du Raz) versera 55.000 €, en quatre versements, pour l'exercice 2018.

« Je déplore que cela se termine comme cela pour le Gapas », a commenté Gérard Mével, délégué communautaire d'Audierne.

« Nous tenons à remercier le Gapas pour son implication pendant des années, après une année blanche en 2017 », a déclaré pour sa part Bernard Le Gall, vice-président, qui a été nommé avec Pierre Garrec membres du conseil d'administration.

Remplacement du Gapas : la présidente réagit

Agnès Savin, présidente du Gapas du Cap-Sizun, a souhaité réagir suite au changement d'association en charge des adolescents du Cap.

« C'est un triste épilogue pour notre association créée en 1983 qui proposait des animations, avec une présence sociale pour les jeunes de 12 à 18 ans. L'association s'est développée jusqu'en 2016 avec 80 familles adhérentes. Tous les animateurs étaient à l'écoute pour accompagner les jeunes, mais un mauvais enchaînement de recrutement des animateurs, la suspension des activités, que nous pensions provisoire, et le constat qu'il nous fallait deux permanents nous ont conduits dans l'impasse. Le budget n'a pas été réévalué depuis 2009 par la CCCSPR. On nous a tenus en haleine, mais nous avons eu une fin de non-recevoir avec rejet de notre demande d'un budget complémentaire de 20.000 €. Nous sommes dépités de constater le désintérêt des élus pour la jeunesse, et attendons, résignés, notre remplacement par cette association (lire ci-dessus). Je tiens néanmoins à remercier les élus, pas assez nombreux, qui nous ont manifesté leur soutien indéfectible ».

L'association va tenir prochainement sa dernière assemblée générale de dissolution.

OF du 10-11/02/18

Audierne (Esquibien)

Une pièce de théâtre, ce samedi soir, salle Georges-Madec

Samedi, la salle Georges-Madec accueille la Cie Trémail, de Pont-l'Abbé. La pièce *Échauffements climatiques*, de Sylvie Audcœur et Olivier Yeni, est mise en scène par Pauline Guerard.

Ce sujet d'actualité a déjà obtenu de jolis succès, à Loctudy et Penmarc'h. Les comédiens relatent le coming out environnemental de Géraldine. Après une carrière dans un groupe pétrolier, elle entreprend un master de développement durable.

À travers sa thèse et face à un mari dubitatif, elle tente de rallier une famille d'irréductibles au développement durable.

La Cie Trémail compte une quinzaine de comédiens amateurs et existe depuis une vingtaine d'années. Outre la présentation de pièces, elle organise des stages pour débutants, ou de perfectionnement.

Elle effectue aussi des échanges avec le Théâtre Éphémère et les Souris blanches, qui présenteront le spectacle *Neruda*, de Gérard Mével, samedi 17 mars, à Pont-l'Abbé.

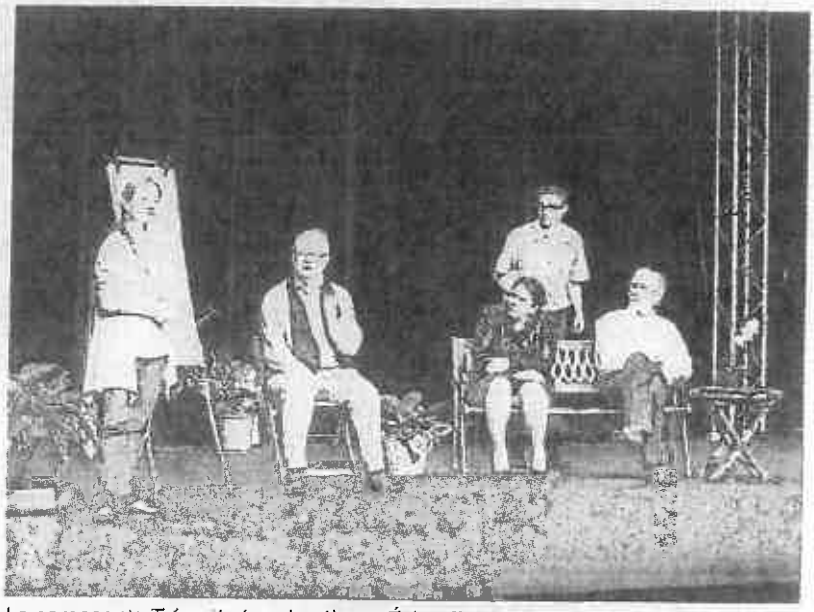

La compagnie Trémail, dans la pièce « Échauffements climatiques ».

Samedi 10 février, à 20 h 30, salle Georges-Madec. Durée : une heure et demie. Tous publics. Entrée libre avec participation au chapeau.

La Obra a un projet pour les jeunes du Cap

Partant du constat que, malgré de nombreuses évolutions, les structures de loisirs éducatifs attirent peu les jeunes de 12 à 18 ans, et que les collectivités locales peinent à répondre aux attentes de ces publics, les élus ont proposé à Strollad la Obra de construire, conjointement avec les services, un projet d'intervention en direction des adolescents du Cap-Sizun.

Cap sur le Monde

Une proposition de la Obra pour une jeunesse en action dans le Cap-Sizun a donc été élaborée et présentée une première fois, le 7 novembre, au comité de pilotage enfance-jeunesse, et une 2e, le 19 janvier, en bureau communautaire. Le projet a reçu un avis favorable dans les deux instances.

La Obra, riche d'une expérience de 20 ans, est à la fois une Cie de théâtre bilingue breton/français et un espace innovant de formation jeunesse. Elle souhaite mettre en œuvre dans le Cap-Sizun un projet innovant à destination des jeunes et des adolescents, afin de les inviter à s'impliquer sur leur territoire.

Le projet a été construit sur un travail de plusieurs mois sur la base des orientations communautaires, la convention cadre et la visite d'élus et d'acteurs clé du territoire.

Il consistera en un espace de rencontres et d'animations coopératifs pour un accompagnement des jeunes au moyen d'activités ludiques et artistiques, et de l'ouverture sur l'international, la lutte contre le repli sur soi, des actions de prévention et la valorisation du territoire.

Philippe Goutel et Sylvain Guisnel, respectivement coordinateur et trésorier de la Obra.

À l'unanimité, le conseil communautaire a approuvé le projet de conventionnement avec la Obra. Pierre Garrec, conseiller communautaire, est élu comme représentant communautaire au sein du conseil d'administration de Strollad la Obra. Bernard Le Gall, maire de Mahalon, sera son suppléant.

Tel du 11/02/18

Audierne

Audierne. Les manifestations de 2018

La municipalité d'Audierne a invité, mardi soir, les représentants des associations de la commune afin d'établir le calendrier des animations à venir.

Février. Le 18, ciné-conférence « La Suisse - au cœur des Alpes » (Connaissance du monde).

Mars. Le 4, théâtre « J'aime beaucoup ce que vous faites », au théâtre G-Madec, par la troupe Catharsis ; du 9 au 11, Printemps des poètes, aux Affaires maritimes (bibliothèque) ; le 11, foire aux livres à la bibliothèque d'Esquibien ; le 18, ciné-conférence « L'Irlande, ombres et lumières », au théâtre G.-Madec (Aux Quatre coins du monde) ; le 25, concert « Si la Bretagne m'était contée », au théâtre G.-Madec (cie Les Rives).

Avril. Les 7 et 8, expositions autour de Cuba, au cinéma et au-dessus des halles (Art Ria, Arts à la Pointe, école de musique) ; le 8, ciné-conférence « Viva Argentina », au théâtre G.-Madec (Connaissance du monde) ; le 13, théâtre au théâtre G.-Madec (Parenscène) ; le 17, journée sécurité pour plaisanciers set professionnels avec hélitreuillage, au port d'Audierne (SNSM) ; le 22, puces de mer (Audierne plaisance) ; le 22, vente de crêpes à la plage de Sainte-Evette (Cap-Sizun natation) ; le 29, théâtre « Comment Monsieur Mockinpott fut libéré de ses tourments », au théâtre G.-Madec (troupe L'Emporte-pièces).

Mai. Les 5 et 6, théâtre « Croque Monsieur » au théâtre G.-Madec (théâtre Éphémère) ; le 19, représentation au théâtre G.-Madec (Parenscène).

Les animations débuteront en février avec la ciné-conférence « La Suisse - au cœur des Alpes ».

Juin. Le 8, spectacle de fin d'année au théâtre G.-Madec (École de musique intercommunale du Cap-Sizun) ; les 9 et 10, Mondial section au centre nautique du Cap-Sizun ; le 10, représentation au théâtre G.-Madec (Parenscène) ; du 14 au 17, Festival du cinéma des seconds rôles, au cinéma le Goyen et au théâtre G.-Madec (Voleurs de feu) ; le 16, gala à la salle omnisports (Pat-club) ; le 23, Fête de la musique, place de la République (mairie et comité de jumelage) ; le 23, summer swim à la plage de Sainte-Evette (Cap-Sizun natation).

Juillet. Le 12, concert au théâtre G.-Madec (Arts à la Pointe) ; le 13, bal populaire, place de la Liberté (comité de jumelage) ; le 14, fest-noz, parking de l'embarcadère (comité animation d'Esquibien) ; le 18, film sur l'Espagne au théâtre G.-Madec (Culture et patrimoine) ; le 20, fest-noz aux Capucins (comité d'animation d'Audierne) ; les 27, 28 et 29, beach and bar party à Sainte-Evette et à la plage des Capucins (Gzx Event) ; le 28, concert au cinéma (Arts à la pointe) ; le 29, fête du Goémon à Lennac'h (comité d'animation). *À suivre.*

Tel du 12/02/18

Audierne

P.-Le Lec. Opposés à la fermeture de la 5e classe

Suite à l'annonce de la fermeture d'une classe à l'école Pierre-Le Lec, l'Association des parents d'élèves (APE) et les personnes concernées étaient reçues, vendredi soir, par Jo Evenat, le maire.

Jo Evenat, le maire, et l'association des parents d'élèves le disent haut et fort : « Il n'est pas question d'abandonner. Il faut réaffirmer l'intérêt de cette école avec ses aspects positifs pour regagner des élèves ».

« Une douche froide »

Pour la rentrée 2017-2018, 99 élèves ont été recensés (la classe Ulis n'est pas prise en compte) dans l'établissement, avec une baisse de cinq à dix élèves chaque année depuis 2013. « On nous annonce 92 élèves l'an prochain, alors on nous retire une classe. Ils seront donc 27 à 28 élèves par classe, contre 20 à 23 actuellement. Perdre cette cinquième classe est une douche froide. La décision va être prise le 15 février prochain. Dès demain (samedi, NDLR), j'écrirai à Mme Pehan-Poughon, inspectrice de l'Éducation nationale, pour lui expliquer la situation à Audierne et je demanderai un rendez-vous rapidement. Nous avons tous les critères pour prétendre à garder cette classe », commentait le maire.

« À l'école d'Esquibien, il y a 90 élèves, mais d'ici trois ans ce sera 70. Faut-il regrouper ces deux écoles, prévoir une pré-fusion ou rester en l'état avec la carte scolaire ? », questionnait un membre de l'APE.

« La commune nouvelle a deux écoles primaires, il n'est pas question de les fusionner. Ils se rapprochent pour des projets éducatifs communs, c'est tout. On ne supprimera pas une école au profit de l'autre, ce n'est pas à l'ordre du jour », rétorquait le maire, avant de conclure, « il faut aussi faire taire les rumeurs d'aménagements immobiliers futurs à la place de l'école. Tous les Audiernais sont attachés à cet établissement et il y a la volonté de la garder en centre-ville ».

Sainte-Anne. Les portes ouvertes bien suivies

L'équipe enseignante de l'école Sainte-Anne d'Audierne organisait, vendredi soir et samedi matin, des portes ouvertes dans toutes les classes de l'établissement.

Le passage a été régulier sur les deux plages horaires. Certains parents, dont les enfants sont déjà scolarisés à l'école, en ont profité pour visionner des films relatant des séquences d'activités des enfants (séance de lecture ou de mathématiques).

Les parents et les enfants ont suivi avec attention les séquences de travail diffusées sur le tableau numérique, lors des portes ouvertes.

D'autres familles, extérieures à l'établissement, ont pu découvrir les locaux, les enseignants, les méthodes de travail et les projets pédagogiques, en vue d'une ou plusieurs inscriptions pour la rentrée prochaine. La méthode Montessori, notamment appliquée en maternelle, était également présentée : la découverte du matériel et de la façon de travailler ont beaucoup intéressé certains parents et enfants présents.

La directrice et les enseignants restent à la disposition de toute personne désirant se renseigner sur l'établissement.

▿ ***Contact***

Renseignement et rendez-vous au 02 98 70 12 48

Tel du 12/02/18

Animations. Le calendrier de fin d'année

La municipalité d'Audierne a invité, mardi dernier, les représentants des associations de la commune afin d'établir le calendrier des animations (Le Télégramme dimanche). Voici la seconde partie des événements prévus pour la fin de l'année 2018.

Août. Le 4, les 70 ans du centre nautique à Sainte-Evette (CNCS) ; les 4 et 5, fête de la SNSM à l'embarcadère de l'île de Sein (SNSM) ; le 5, concours de pêche (Audierne Plaisance) ; le 10, fest-noz aux Capucins (comité d'animation d'Audierne) ; le 14, troc et puces à la salle omnisports (comité de jumelage) ; le 15, fest-noz aux Capucins (FC Goyen) ; le 16, concert au théâtre G.-Madec (Arts à la Pointe) ; le 18, fête du bourg à la salle polyvalente d'Esquibien (comité d'animation d'Esquibien).

Septembre. Le 8, forum des associations à la salle omnisports (mairies d'Audierne et de Plouhinec).

Octobre. Le 3, théâtre « Le Beau Parleurs des terres de l'Ouest » au théâtre G.-Madec (théâtre Éphémère) ; le 7, « Connaissance du monde » au théâtre G.-Madec ; le 14, pièce de la troupe Six Pieds sur scène au théâtre G.-Madec ; le 28, Fête de la soupe sur le parking de la salle polyvalente (Culture et patrimoine).

Novembre. Le 3, théâtre « Le Beau Parleurs des terres de l'Ouest » au théâtre G.-Madec (théâtre Éphémère) ; le 25, « Connaissance du monde » au théâtre G.-Madec ; le 16, marché de Noël à la salle polyvalente d'Esquibien (Jardiniers des deux baies) ; le 16, « Connaissance du monde » au théâtre G.-Madec.

Les expositions et vide-greniers

Les expositions. Du 24 février au 30 mars, Raymond-Louis Quillivic (Art Ria) ; les 7 et 8 avril, week-end et expositions autour de Cuba, au cinéma Le Goyen et au-dessus des halles (plusieurs associations) ; du 16 au 23 avril, exposition « 1 m² d'un monde idéal », aux Affaires maritimes (Amicale laïque d'Audierne) ; du 5 au 26 mai, « En mai, fais ce qu'il te plaît 1968-2018 » ; le 13 mai, « Mai 1968 » au cinéma Le Goyen et aux Affaires maritimes (Culture et patrimoine) ; du 2 au 30 juin, Nedjma Berder Nha Terra ; les 23 et 24 juin, maquettes et modélisme à la salle omnisports (Sud et Ouest) ; du 18 septembre au 13 octobre, Vincent Fouquet ; les 13 et 14 octobre, bourse aux oiseaux à la salle omnisports (ACEAO) ; du 13 au 26 octobre, photos de l'école Pierre-Le Lec, aux Affaires maritimes (Amicale laïque d'Audierne).

Braderies. Organisées par l'Association des commerçants d'Audierne : le 18 février, à la salle omnisports et le 5 août, place de la Liberté.

Vide-greniers. À la salle omnisports : le 25 mars, par l'Apel de l'école Saint-Joseph ; le 1er avril, par l'Amicale des sapeurs-pompiers d'Audierne ; le 15 avril, par Ti-Câlins ; le 22 avril, par Pat-club ; le 29 avril, par Cap Accueil ; le 10 mai, par l'Apel de l'école Sainte-Anne ; le 14 août, par le comité de jumelage ; le 7 octobre, par Ti-Câlins.

Place de la Liberté : le 15 juillet, par le comité d'animation d'Audierne.

OF du 12/02/18

Suppression de poste : parents et élus mobilisés

Audierne — Pour 99 élèves au lieu de 101, l'inspection d'académie veut supprimer un poste à l'école Pierre-Le Lec. Élus, parents et amis de l'école se réunissent.

La polémique

À l'annonce de la suppression d'un poste d'enseignement à l'école Pierre-Le Lec, à deux élèves près, parents d'élèves, élus, amicale laïque et sympathisants se sont retrouvés en nombre, vendredi, en mairie, pour défendre l'école et tenter de comprendre un calcul « **destiné uniquement à supprimer des postes** ».

À la rentrée, il y avait 101 élèves. Pour le mois de septembre prochains, 99 sont inscrits. Calculette en main, pour l'inspection académique, 99 élèves pour quatre enseignants, cela représente 24,75 enfants par classe « **Et ça passe !** »

Décision jeudi 15

Pour le maire, Joseph Evenat, il est « **incroyable de fermer une classe pour deux élèves** ». D'autant que ce calcul en raccourci ne tient pas compte des 11 enfants de la classe Ulis (Unité localisée pour l'inclusion scolaire) qui doivent être intégrés au calcul, ni des classes accueillant 28 élèves. Les parents d'élèves regrettent aussi le turnover de certains enseignants et une direction fantôme. La direction est effectivement assurée par Morgane Cosquéric, qui n'est pas titulaire du poste. « **La titulaire officielle enseigne dans un autre établissement et n'est même pas présente** ».

Une réunion pour la défense du 5e poste d'enseignant s'est tenue en mairie, vendredi soir.

Avant la décision de l'inspection d'académie, jeudi 15, qui peut encore évoluer en fonction des inscriptions, la municipalité a jusqu'au mardi 13 février pour présenter tous ses arguments. Le maire y ajoutera des priorités nationales, comme l'accueil des enfants de moins de 3 ans et l'environnement social défavorisé de notre zone rurale, aux besoins éducatifs particuliers.

Audierne pourrait aussi être incluse dans une Zone d'éducation prioritaire (ZEP) qui permettrait d'obtenir plus de postes. « **À condition que le collège de Locqueran s'associe à la démarche** », précise l'élu, ce qui n'était pas d'actualité jusqu'à présent. Une délégation de parents et d'élus veut donc rencontrer la responsable du collège à ce sujet.

Unanimement, l'assistance se mobilise pour défendre la cinquième classe et une école exceptionnelle. « **La plus belle école qui existe, accueillante, bien équipée, avec vue sur le port. Pas question de laisser déshabiller le Cap, de lui ôter sa vitalité.** » Les Délégués départementaux de l'éducation nationale (DDEN) qui doivent se rendre à l'académie, s'inquiètent également de fermeture de postes. Quant aux parents ils invitent à inscrire les enfants « **dans une école plurielle, qui vit bien au quotidien** ».

Non, l'école Pierre-Le Lec ne va pas fermer

Lors de la réunion de défense de l'école, les rumeurs malveillantes, qui se cristallisent autour de l'établissement, ont aussi été évoquées, notamment celle qui vise sa fermeture.

En effet, il ne se passe pas de jour sans que « **des langues bien intentionnées** » parlent de suppression de cette école, de suprématie de l'école d'Esquibien (90 élèves) et du départ des enfants d'Audierne. Le maire assure qu'il n'y a aucune réflexion concernant une fermeture. « **Les deux écoles fonctionnent bien et nous sommes tous très attachés à l'école Pierre-Le Lec** ».

Quant à des qualificatifs de miséreux ou de cas sociaux, « **ce sont des propos inadmissibles** ». Il y a des enfants défavorisés, mais pas plus qu'ailleurs. Les parents d'élèves confirment « **Seuls quelques enfants d'Audierne sont inscrits à Esquibien** » et il y a, à Audierne, des élèves d'autres communes. La progression de l'école d'Esquibien vient essentiellement d'habitants de Plogoff et de Primelin. L'idée même de rivalité des deux écoles, ou, à l'opposé, de fusion, « **est ridicule** », ils reconnaissent toutefois que l'école Pierre-Le Lec gagnerait à communiquer d'avantage sur ses actions, à organiser des journées portes ouvertes, à se faire connaître.

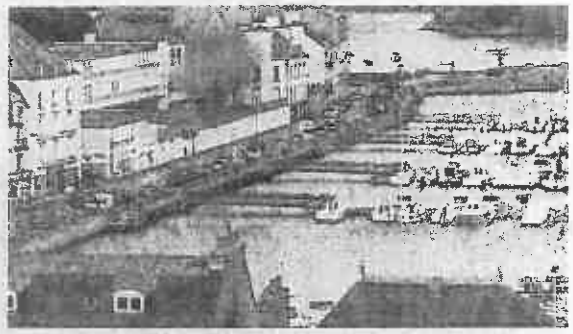

L'école Pierre-Le Lec bénéficie d'une vue exceptionnelle sur le port.

Tel du 13/02/18

Audierne Plaisance. Bien sur toute la ligne

Des finances saines, un programme d'animations qui semble répondre aux attentes... L'association Audierne-Plaisance se porte bien. Malgré, une baisse du nombre d'adhérents, comme dans tous les ports.

Une trentaine de plaisanciers a assisté à l'assemblée générale de l'association.

Une trentaine de plaisanciers a assisté, vendredi soir, à l'assemblée générale de l'association Audierne Plaisance dans la salle de l'Inscription maritime, à Audierne.

Quelques dates déjà fixées

Après avoir déploré la baisse du nombre d'adhérents dans la plupart des ports, le président Bernard Lemaistre, a dressé le bilan des activités de l'année. La plupart d'entre elles seront renouvelées cette année. Plusieurs dates ont déjà été retenues : le 22 avril, puces de mer, à Esquibien ; les 9 mai et 12 juin, journées de matelotage ; le 24 juin, sortie à Morgat ; les 22 juillet et 19 août, sorties à l'île de Sein ; le 5 août, concours de pêche.

Chaque premier vendredi du mois, un temps de rencontre est ouvert à tous les plaisanciers, de 18 h à 19 h 30, dans la salle du centre nautique de Sainte-Edwett.

D'autres activités ont été suggérées. Comme une formation aux premiers secours spécifique à la pêche, une journée consacrée à la visite du Cross Corsen et de l'Abeille Flandre.

Finances saines

Jacques Maillard, actuel trésorier a présenté le bilan financier de l'année. Malgré un léger déficit, 4.632 € de dépenses pour 4.118 € de recettes), l'association se porte bien. « Nous ne demandons pas de subventions à la mairie, précise Bernard Lemaistre. Nous nous suffisons à nous-mêmes, et c'est très bien comme ça ». La cotisation est maintenue à 24 €, plus 14 € pour les plaisanciers souhaitant adhérer à la FNPP. Les élections du tiers sortant ont vu la réélection de Daniel Gouget et Bernard Kerloch ainsi que l'entrée au conseil d'administration d'Yves Dejonghe et Jacky Planson. Bernard Lemaistre a été réélu à la présidence. Le bureau sera désigné ultérieurement.

École Pierre-Le Lec. Des parents mobilisés

Lundi soir, vers 16 h 30, quelques parents et élèves de l'école Pierre-Le Lec sont venus à pied devant les portes du collège du Bois de Locquéran pour manifester contre la fermeture d'une classe à la rentrée (le Télégramme de lundi). Mme Pehan-Poughon, l'inspectrice de l'Éducation nationale y était présente pour le conseil d'école-collège qui avait lieu à 17 h. N'ayant pas pu la rencontrer sur place, l'association des parents d'élèves espère pouvoir le faire rapidement, avant la décision définitive fixée aux 15 février.

Audierne

Art floral. Des bouquets pour la St-Valentin

À Esquibien, ce sont les hommes qui recevront un bouquet pour la Saint-Valentin. Samedi, sur la cinquantaine de participants, seul un homme a réalisé un bouquet sur le thème de la fête des amoureux. Composé de feuillages, de tulipes ou de roses, agrémenté d'un tressage du plus bel effet, le bouquet mettra une note de couleur dans ces jours sombres de fin d'hiver. La prochaine séance, consacrée au bouquet de Pâques, aura lieu le samedi 24 mars.

OF du 13/02/18

Audierne

École Pierre-Le Lec : l'Amicale laïque cherche photos

L'an dernier, l'exposition *Histoire de l'école publique à Audierne*, organisée par l'Amicale laïque au mois de juin, avait reçu un très bon accueil auprès des Audiernais. À la demande de nombreux visiteurs, émus par cette initiative, l'amicale projette de présenter une nouvelle exposition concernant toujours l'école et intitulée *Rétrospective de l'histoire de l'école Pierre Le Lec*.

Pour que cette exposition soit aussi attractive que la première, les bénévoles souhaitent recueillir un maximum de photos, de ceux qui ont fréquenté cet établissement scolaire au fort rayonnement.

Toutes les personnes désirant participer à cette action sont invitées à déposer leurs photos (en précisant leurs coordonnées et si possible l'année du tirage) dans une urne placée dans le hall de la mairie d'Audierne, à partir du 20 février. Les photos seront scannées et rendues le plus rapidement possible à leurs propriétaires.

Audierne (Esquibien)

Visite de villages : améliorer la signalétique

Les élus ont constaté des vols importants de pierres sur les murets

Lors de la visite de villages qui les a menés de Keromen à Kernod, les élus ont constaté principalement des améliorations de signalisation à effectuer.

Des travaux à réaliser sans délai, très nombreux lors de cette visite, ont fait l'objet d'une attention particulière. Remplacement de panneaux, nettoyage et habillage des conteneurs à ordures ménagères et rappel à l'ordre aux propriétaires concernant l'entretien des terrains et abords des propriétés privées ont jalonné la matinée.

Devant l'état du parking et du chemin qui y mène, il a été décidé qu'après vérification des limites de propriétés, un courrier serait adressé au Conservatoire du littoral concernant les nids-de-poule.

L'évacuation des eaux pluviales obstruée par du sable sera débouchée. Les piquets rouillés et les barbelés seront supprimés.

Lors de la tournée, les élus ont constaté des vols de pierres plates sur les murets. Didier Guillon a souligné que « **les murets seront inclus dans le PLU** (Plan local d'urbanisme) » et qu'une attention particulière serait portée au problème.

École de pêche et clinique : ils ont des projets

Audierne — Des étudiants en architecture ont posé un regard éclairé sur l'ancienne école de pêche et l'ancienne clinique, pour envisager d'éventuels projets de réutilisation.

Didier Guillon et Joseph Évenat, maires d'Audierne, Nicolas Duverger et Frédéric Morvan

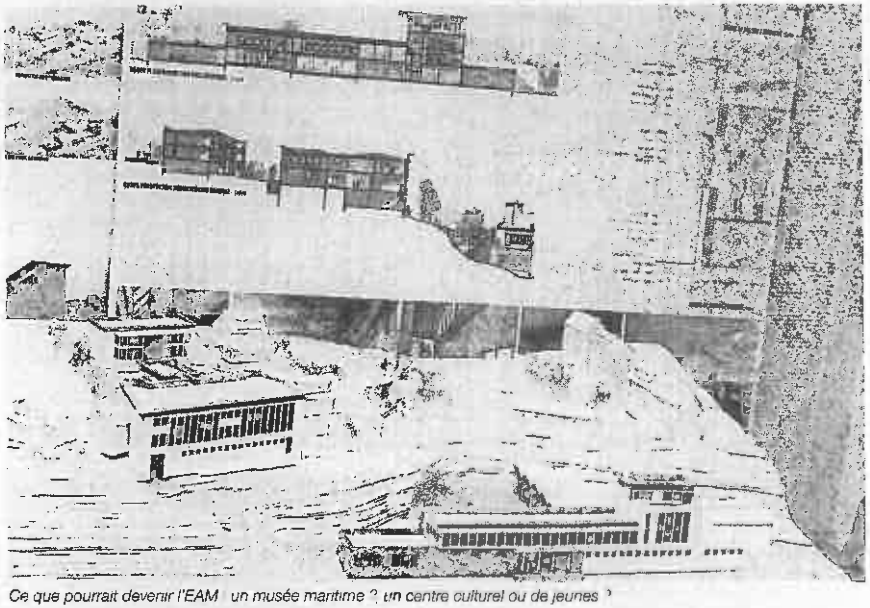

Ce que pourrait devenir l'EAM : un musée maritime ? un centre culturel ou de jeunes ?

L'idée

Chaque année, en fin de cursus, les élèves de l'École nationale supérieure d'architecture de Bretagne (Ensab de Rennes) présentent une étude architecturale.

Leur professeur Frédéric Morvan, Bigouden d'origine, les invite à travailler sur des territoires de toute la Bretagne, notamment dans le Finistère.

Musée, appartements et auberge de jeunesse

Le principe de l'étude est d'utiliser des sites existants en tenant compte des contraintes locales : prévention des risques, patrimoine classé, PLU, législation particulière.

Depuis huit ans, de futurs architectes se penchent sur le potentiel d'Audierne, **« un territoire superbe à mettre en valeur »**, notamment sur l'École d'apprentissage maritime (EAM) et l'ancienne clinique : **« des structures dont on peut tirer parti ».**

Il ne s'agit que d'études : **« Quoique faisables, ils ne seront jamais réalisés en l'état »**, remarque le professeur, qui rappelle que, comme pour des études réelles, **« ce ne sont ni des projets de luxe ni des projets délirants ».**

Il s'agit d'utiliser des bâtiments, de recycler, de proposer des solutions qui pourraient éventuellement être reprises par des maîtres d'ouvrage.

Pour l'EAM, **« bâtiment remarquable, seul dans le secteur représentatif de l'architecture du XXe siècle »**, qui de plus a le privilège d'offrir la plus belle vue sur la mer, l'étude envisage d'y installer le musée maritime et quatre appartements, mais aussi un centre culturel et un centre pour les jeunes avec bar, accueil, salle de réunion.

Pour la clinique, le projet se sert d'une structure bien conçue et facilement réalisable pour y envisager une sorte de grand gîte destiné à un hébergement temporaire, dans l'esprit des auberges de jeunesse.

Elle pourrait accueillir les randonneurs du GR 34. En raccordant le site à la piste cyclable, les cyclistes, de plus en plus nombreux, trouveraient une halte avec tous les équipements nécessaires.

Ceux-ci seraient installés dans ce qui était la zone opératoire, volontairement conservé à l'extérieur, **« dans son aspect mur de Berlin ».**

Ces projets, sous forme de maquettes et de panneaux, ont déjà été présentés avec quelques autres, dans les locaux du Conseil d'architecture d'urbanisme et de l'environnement (CAUE), à Quimper, en partenariat avec l'école d'architecture.

Ils sont actuellement exposés en mairie. Mercredi matin, le professeur Morvan et le directeur du CAUE, Nicolas Duverger, les ont présentés aux élus.

OF du 13/02/18

OF du 13/02/18

Audierne (Esquibien)

Chenilles processionnaires : 30 cocons pulvérisés

Une opération de destruction massive des cocons de chenilles processionnaires a été entreprise, jeudi matin, par Gilles Rivier, vice-président de la société de chasse esquibiennoise An Esk Elen. Muni de son fusil et de cartouches, il a détruit 30 cocons, sur la demande des particuliers ayant constaté la présence de ces indésirables.

« Une fois au sol, les chenilles processionnaires représentent un danger pour les enfants et les chiens, entraînant de graves brûlures urticantes au contact : certains chiens ont dû être amputés de la langue, explique René Calvez, adjoint à l'environnement. **Le fait de tirer sur les cocons provoque également un choc thermique qui provoque la mort des chenilles. »**

Initiée il y a quatre ans, l'opération de destruction au fusil a permis de constater une forte diminution des processions de chenilles au sol sur le site, à savoir de 100 cocons à 30 pour le site de Keromen.

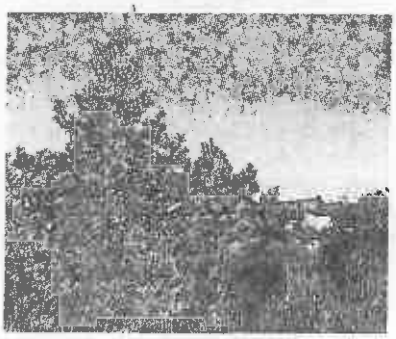

Gilles Rivier a procédé à la destruction au fusil de 30 cocons de chenilles processionnaires.

Les habitants de la commune constatant la présence de cocons dans leurs arbres sont invités à se faire connaître en mairie au 02 98 70 02 76.

Audierne

Braderie d'hiver des commerçants, le 18 février

Chaque année, à la fin des soldes d'hiver, le groupement des commerçants d'Audierne et du Cap-Sizun organise une braderie à la salle omnisports. Cette année, cette journée, attendue par les acheteurs du territoire et au-delà, aura lieu le dimanche 18.

Sur place, la restauration est organisée par le Domaine des agneaux, de Poullan. Les visiteurs trouveront également une buvette tenue par l'association Cap-Sizun Natation.

Dimanche 18 février, de 10 h à 18 h, à la salle omnisports.

Tel du 14/02/18

Audierne

Compagnie du Trémail. Un petit public

Samedi soir, à Esquibien, une trentaine de spectateurs seulement s'est déplacée pour assister au spectacle proposé par la Compagnie du Trémail. Jouée pour la troisième fois dans le Finistère, la pièce « Réchauffement Climatique » a pourtant amusé les spectateurs qui ont suivi les efforts de Géraldine pour mettre aux normes environnementales un immeuble vétuste avec l'aide plus ou moins efficace des locataires et des propriétaires. En mars, la Compagnie du Trémail recevra à son tour la troupe Éphémère d'Esquibien pour une lecture des textes de Pablo Neruda.

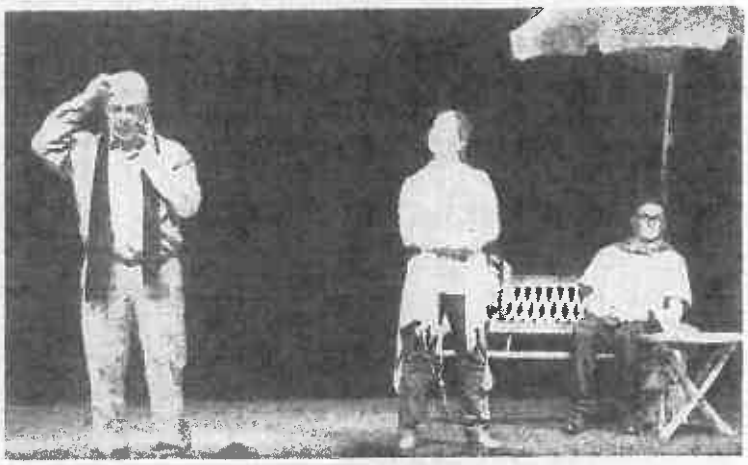

Audierne

Braderie des commerçants. Dimanche à la salle omnisports

Comme chaque année, la braderie d'hiver sera organisée par l'association des commerçants d'Audierne-Cap-Sizun, à la salle omnisports.

Une quinzaine de commerçants (Vêtements Sergent, Romaniello, Milano Moda, Tandem, Kabambi, Aux quatre saisons, Oze décoration, Optique Laporte, La petite boutique à côté des Halles, Diablo moto, Secrets d'Enfants, Aquabelle, À l'aise breizh, l'Atelier du cinq) seront présents et proposeront de la décoration, des vêtements, chaussures et accessoires de mode.

Petite restauration sur place avec le Domaine des Agneaux et la buvette sera tenue par l'association Cap-Sizun natation.

▼ ***Pratique***

Braderie, dimanche de 10 h à 18 h, à la salle omnisports. Entrée gratuite

OF du 14/02/18

Audierne

Les travaux du centre-ville vont démarrer

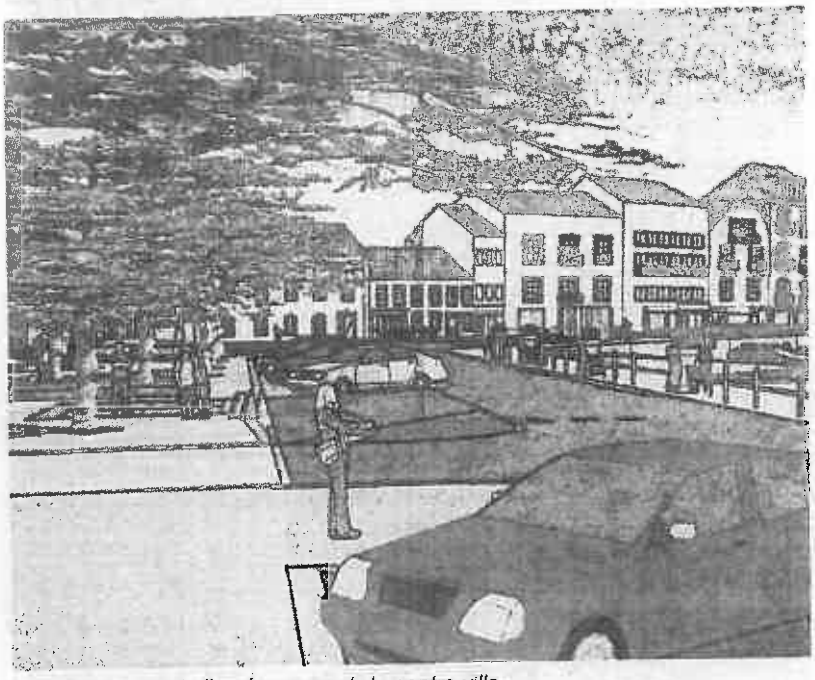

Le projet en 3D de l'aménagement du centre-ville

Les marquages au sol se remarquent déjà dans tout le centre-ville, dont les travaux devraient débuter dans quelques jours.

Pourtant, avant de se montrer sous un nouveau visage, la cité devra affronter les désagréments des chantiers pendant près de six mois.

La refonte totale des places et des quais passe en effet par des interventions tous azimuts, du terre-plein du port, à la rue du 14-Juillet, selon un calendrier qui sera très prochainement communiqué.

Pour se consoler, les usagers peuvent déjà consulter le site internet pour découvrir, dans le détail, y compris les plantations et le mobilier, ce que deviendra la ville.

Le cabinet A3 Paysages, qui mène le projet y présente des images en 3D et des plans. Ces derniers sont également affichés en mairie et peuvent être consultés par tous.

OF du 14/02/18

Audierne

La maison de retraite bien placée aux olympiades

Les résidents de l'Éhpad se passionnent pour les olympiades d'hiver

Comme l'an dernier, l'Éhpad (Établissement d'hébergement pour personnes âgées dépendantes) de la baie d'Audierne participe aux olympiades d'hiver.

Cette année, ce concours de culture générale, proposé par la société Dynseo, regroupe plus de 300 établissements français, belges, suisses et du Québec.

Le principe est simple : chaque jour, pendant deux semaines deux séries de questions, l'une simple et l'autre plus difficile, sont proposées aux résidents qui doivent choisir entre quatre réponses.

Jusqu'au vendredi 9 février, l'Éhpad s'est ainsi passionnée chaque matin pour cette activité. Pour la dernière séance, les élèves de Morgane Cosqueric de l'école Pierre-Le Lec, ont apporté leur soutien aux résidents, alors classés 40e sur 300 et pouvant encore progresser.

OF du 15/02/18

Audierne (Esquibien)

Cent vingt personnes à la Journée des malades

Malades et bien portants, bénévoles et accompagnants, étaient nombreux en ce dimanche dans la salle polyvalente.

C'est sur le thème « Montre-moi ton visage » que s'est déroulé le Dimanche de la santé, dans la salle polyvalente d'Esquibien.

Un dimanche particulier puisqu'il a coïncidé, jour pour jour, avec le 160e anniversaire de la première apparition de la Vierge Marie à Bernadette de Lourdes.

Initiée en 1992 par le pape Jean-Paul II, la Journée des malades et des handicapés rassemble également bon nombre d'associations : la Pastorale de la santé, le service évangélique des malades, l'Hospitalité diocésaine et la fraternité, foi et lumières.

La tombola a également remporté un grand succès : dès 16 h, il ne restait plus aucun des 115 tickets à vendre.

Tel du 16/02/18

Audierne

Caisse d'Épargne. Un nouveau responsable

Florent Coignard (ci-contre à gauche) est le nouveau responsable de l'agence de la Caisse d'Épargne. Il est secondé par Ghislaine Guillou, gestion clientèle et Claudine Perherin, conseillère clientèle. L'agence est rattachée à celle de Douarnenez dont Gildas Le Joncour (à droite) est le directeur.

Caisse d'Épargne, 7, quai Anatole-France, tél. 02.22.12.52.46.

OF du 16/02/18

Audierne (Esquibien)

Dimanche, un voyage au cœur des Alpes suisses

Après Rome, le Laos ou la Perse, le théâtre Georges-Madec invite les amateurs de voyages à une découverte de la Suisse, dimanche.

Pays du chocolat, des banques et des horloges, la Confédération helvétique **« est située au centre de l'Europe, au cœur des Alpes ».**

Avec trois zones géographiques distinctes, quatre langues et 26 cantons à la culture diversifiée, elle affiche aussi plus de 700 ans d'histoire, dans des paysages magnifiques.

Le film *La Suisse, au cœur des Alpes*, de Pierre Dubois, sera présenté et commenté par le réalisateur. Billetterie en mairie d'Esquibien, dimanche, de 10 h à 12 h, ou en début de séance, dans la limite des places disponibles.

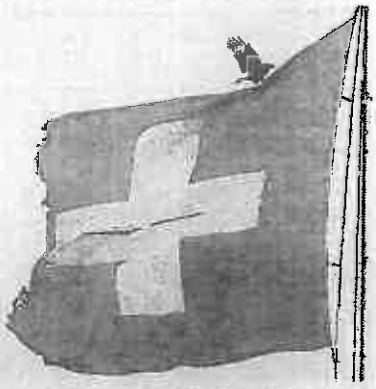

La Suisse est mise à l'honneur par le théâtre Georges-Madec, dimanche.

Dimanche 18 février, 17 h, théâtre Georges-Madec. Tarifs : 8 €, réduit 5 €, gratuit pour les moins de 12 ans, accompagnés d'un adulte.

Audierne

7 La maison de retraite de la baie d'Audierne a participé, pendant deux semaines, aux olympiades d'hiver (*Ouest-France* de mercredi). Géographie, littérature, musique, histoire, etc. : chaque matin, les résidents réunis ont répondu à deux séries de questions de culture générale. L'Établissement d'hébergement pour personnes âgées dépendantes (Ehpad) se classe 47e sur 300 établissements participants, en France, Belgique, Suisse et Canada. Un second classement invitait particuliers, usagers, amis et sympathisants à voter sur Internet pour l'Ehpad de leur cœur. Cette fois, l'établissement capiste obtient une très belle 7e place !

OF du 17-18/02/18

Audierne

Le débat d'orientation budgétaire au conseil, mardi

Le conseil municipal se réunira mardi soir pour examiner un ordre du jour en 25 points.

Il comporte notamment les comptes de gestion et administratifs 2017 et les affectations de résultats, l'intégration de l'assainissement collectif au budget principal, le débat d'orientation budgétaire 2018, la modification des statuts du syndicat départemental d'énergie et d'équipement, les travaux d'éclairage public du parking de Sainte-Évette, le marché de maîtrise d'œuvre pour l'aménagement des places de la Liberté, de la République et des Halles.

Il sera aussi question de la numérotation des rues Henri-Dunan et de Tal-ar-Groas.

Mardi 20 février, à 20 h 30, en mairie. Séance ouverte à tous.

Tel du 18/02/18

Audierne

Cinéma. « Une saison en France » mercredi

Le film dévoile le quotidien d'Abbas qui a fui la guerre dans l'attente de son statut de réfugié (Photo DR)

L'association Accueil des réfugiés dans le Cap et le cinéma Le Goyen, organisera, mercredi soir, une projection du film « Une saison en France ».

Cette fiction, du réalisateur Mahamat-Saleh Haroun, avec Sandrine Bonnaire, raconte l'histoire d'Abbas, professeur de français, qui a fui la guerre en Centrafrique pour bâtir une nouvelle vie en France.

En attendant d'obtenir le statut de réfugié, son quotidien s'organise ses enfants sont scolarisés et il travaille sur un marché où il a rencontré Carole, sensible au courage de cet homme encore hanté par les fantômes du passé.

« Mais si le droit d'asile lui était refusé, qu'adviendrait-il d'Abbas et de sa famille déracinée ? Et de Carole, privée du foyer qu'elle a cru reconstruire ? ». Comme les autres films du réalisateur, « Une saison en France » émeut et invite à la réflexion.

Après la projection, les spectateurs pourront rencontrer et discuter avec les membres de l'association.

▼ Pratique

Projection « Une saison en France », mercredi, à 20 h 45.
au cinéma Le Goyen, rue Pasteur.

Tel du 19/02/18

Pompiers. Un exercice de grande ampleur

Les sapeurs-pompiers de Pont-Croix et d'Audierne participaient, samedi, à un exercice de sauvetage plus vrai que nature à Toul-Broen. Objectifs : s'entraîner à tous types d'interventions et renforcer la collaboration entre les deux centres.

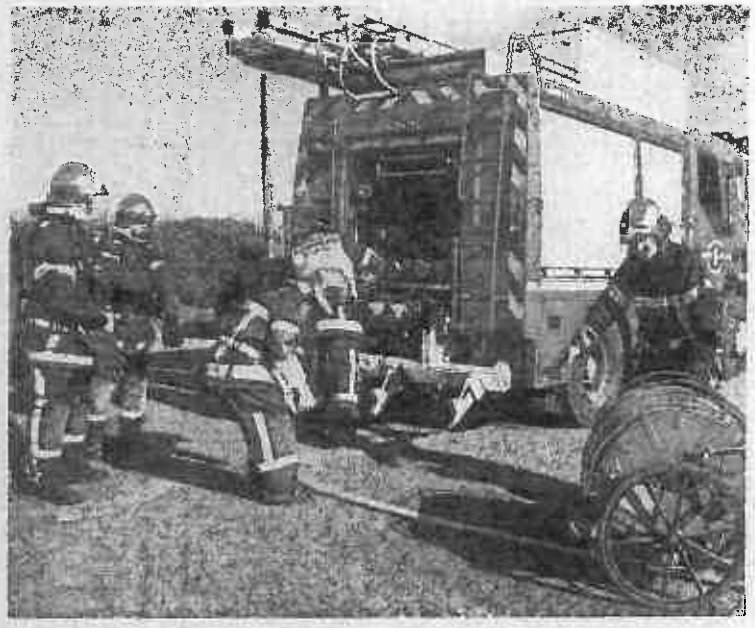

Une simulation d'incendie et de recherche de victime se déroulait, samedi, au centre technique communautaire de Toul-Broen, à Pont-Croix. L'exercice a réuni les pompiers des centres de secours de Pont-Croix et d'Audierne.

Première grande manœuvre de l'année samedi, à Toul-Broen, pour les sapeurs-pompiers volontaires des centres de secours de Pont-Croix et d'Audierne. L'exercice a été organisé sur le site des services techniques de la communauté de communes, en présence de Gilles Sergent, adjoint communautaire.

Le scénario : un départ de feu dans un garage et une victime coincée à l'intérieur du bâtiment. Sous le commandement du lieutenant Hervé Kersual pour Pont-Croix, et l'adjudant-chef Hervé Plouhinec pour Audierne, plus d'une vingtaine de sapeurs-pompiers ont participé à cet entraînement.

« Nous maintenir à niveau »

Pour Hervé Kersual, il s'agit d'« une manœuvre importante, qui démontre la collaboration étroite entre les personnels des deux centres, autant pour les interventions que pour les manœuvres ».

Ces grandes manœuvres sont organisées tous les deux mois environ. « Elles nous permettent de nous maintenir à niveau sur les différents types d'intervention », explique Hervé Plouhinec.

L'intervention s'est déroulée dans de bonnes conditions : malgré la fumée dans les locaux, la fausse victime a été transportée à l'extérieur et a reçu les premiers soins. Les lances à incendie ont été déployées et la grande échelle a été hissée au-dessus des garages pour contrer l'incendie.

Une telle opération a pour objectif de « toujours s'améliorer, de respecter les procédures et quand on multiplie le personnel et les engins, c'est toujours plus difficile », précise le lieutenant-colonel Matthieu Faure, officier du Sdis 29 (Service départemental d'incendie et de secours) qui supervisait la manœuvre.

Tous les véhicules des deux centres ont été mobilisés, ainsi qu'un véhicule à assistance respiratoire de Châteaulin.

Un débriefing clôturait cette intervention. La prochaine grande manœuvre aura lieu en mars.

Tél du 13/02/18

Théâtre Éphémère. Plusieurs pièces en chantier

La troupe de théâtre Ephémère a tenu son assemblée générale, vendredi soir, en présence d'une vingtaine de membres.
Gérard Mevel, président de l'association, a présenté le bilan des activités de 2017. Des extraits vidéos de « Ma femme s'appelle Maurice » et des lectures de textes de Pablo Neruda, proposées en partenariat avec « Les souris blanches » de Cap-Accueil, ont rappelé quelques moments forts de l'année écoulée aux participants. Dans le cadre du « Mois du doc », l'association a diffusé le film « L'art de l'autre » en partenariat avec « Culture et Patrimoine ».
Deux stages d'été ont également été organisés par le théâtre Ephémère et le TBM (Théâtre du Bout du Monde), réunissant 36 enfants et adolescents. Enfin, le bilan financier laisse voir un léger solde positif (5.494 € de recettes pour 5.312 € de dépenses).

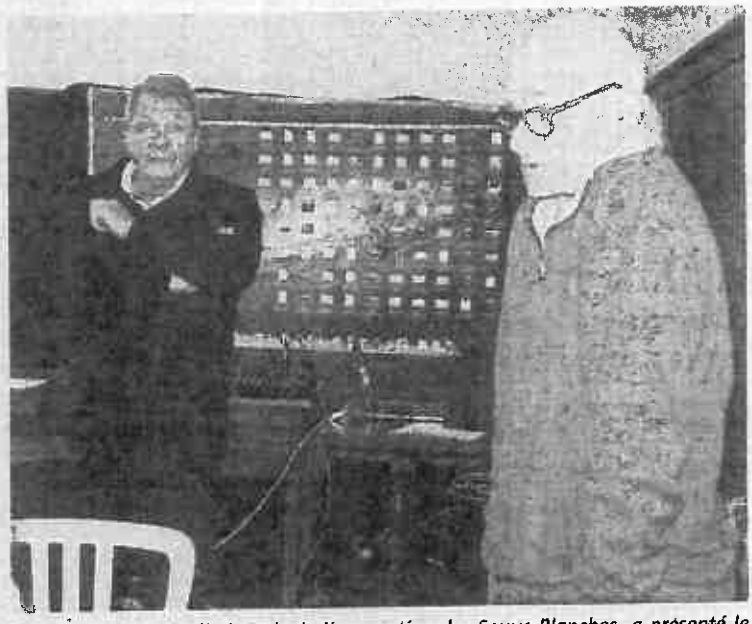

Jean-François Pertin (à droite), de l'association des Souris Blanches, a présenté le projet d'atelier de lecture

Les projets en 2018

Cette année, la troupe jouera au théâtre Georges-Madec deux pièces actuellement en répétition : « Le beau parleur des terres de l'Ouest », le 31 mars et le 1er avril, et « Croque Monsieur », les 5 et 6 mai. Deux nouvelles pièces seront aussi mises en chantier dès le printemps.
Des stages d'été seront à nouveau organisés pour les enfants et adolescents, du 16 au 22 juillet et du 6 au 12 août. Le nombre de places étant limitées, les parents sont invités à inscrire les enfants le plus tôt possible. (tél : 06.07.13.97.80)
L'association projettera le film « Les disparus de Mesnil les Hurlus » le 11 novembre pour la célébration du centenaire de l'armistice.
La troupe Ephémère accueille désormais l'association « Les Souris blanches ». Jean-François Pertin, membre de la structure, a annoncé la création d'un atelier lecture avec les volontaires de la troupe.

Le bureau

Le conseil d'administration a réélu le bureau en place : président et trésorier, Gérard Mével ; vice-président, Philippe Loudéac ; trésorier adjoint, Alain Bossennec ; secrétaire, Jacqueline Penvern ; secrétaire adjoint et chargé de la communication, Jean-Paul Salaün.

Cap-Sizun Natation. Un stage pendant les vacances

Comme à chaque vacances scolaires, l'association Cap-Sizun Natation organise un stage pour les enfants de l'école de natation. Cette année, ce stage sera également ouvert aux enfants extérieurs au club, âgés de 7 à 9 ans. Il se déroulera du lundi 5 au mercredi 7 mars, de 9 h 45 à 17 h.
Les matinées seront réservées à l'escalade et à des jeux d'équilibre : slackline (exercice de funambulisme sur une sangle) et Toy Board (première approche du surf en intérieur) à la salle omnisports de Plouhinec.
En début d'après-midi, une séance de méditation avec le programme d'Eline Snel « calme et attentif comme une grenouille » se déroulera, selon le temps, sur la plage de Sainte-Evette, ou dans une salle du centre nautique. L'après-midi sera consacré à la natation, tous niveaux, à la piscine du camping « Entre pierres et mer », de Pont-Croix.
L'encadrement sera assuré par Hélène Tonnellier, titulaire du brevet d'État, salariée du club, et Mathieu Ramonet, éducateur sportif.

▼ Pratique

Coût du stage : 60 €
Le repas du midi et le goûter sont compris dans le tarif
Renseignements et inscriptions par tél. 06.69.24.67.57

Tel du 20/02/18

Audierne

Conférence. Escapade en Suisse

Se définissant lui-même comme un aventurier, Pierre Dubois a parcouru le monde. Il a côtoyé les bagnards à Cayenne, retrouvé le banc de Dreyfus sur l'Ile du Diable, est allé au-devant de peuplades ignorées aux confins de l'Amazonie ou de la Papouasie-Nouvelle Guinée, où il a vécu pendant quatre ans au milieu des Massaïs en Tanzanie.

De retour en Suisse, son pays d'origine, « sa patrie », comme il dit, il décide de l'explorer pour en faire un film. « Et alors, je suis tombé amoureux de ce tas de cailloux ! », explique-t-il. S'attachant à retrouver les anciennes coutumes, les montées ou les descentes d'alpages, les combats de vaches, la lutte « à la culotte », les bisses (canaux d'irrigation) du Valais, Pierre Dubois, intarissable sur sa patrie, a offert aux 70 spectateurs rassemblés dimanche, au théâtre Georges-Madec à Esquibien, des images de toute beauté. Si certains spectateurs ont découvert ce pays, d'autres étaient venus pour retrouver des lieux qu'ils avaient aimés au cours d'un séjour.

Pierre Dubois, un Suisse passionné par sa patrie, a captivé son auditoire.

▼ À noter

Le 18 mars, sera projeté au théâtre Georges-Madec un film de Luc Giard traitant de l'Irlande.

Jardiniers. La culture bio des vins présentée

Invité par l'association des Jardiniers des Deux Baies, Jean-François Rouet, viticulteur, proposait samedi, dans la salle polyvalente d'Esquibien, une présentation de la culture bio de ses vins de Chinon.

Les 23 participants, très intéressés, ont posé de multiples questions sur les différents cépages, ou encore sur la récolte.

Aucun insecticide depuis 1993

Jean-François Rouet a également présenté les traitements effectués tout au long de l'année, qui se limitent à l'apport de cuivre et de soufre, produits qu'il aimerait supprimer à l'avenir. « Depuis 1993, nous n'utilisons plus aucun insecticide, affirme-t-il. Deux ans après l'arrêt des traitements, nous avons constaté la disparition des araignées rouges. Les prédateurs naturels, détruits auparavant par les insecticides, étaient de retour ! ».

Jean-François Rouet, passionné par la culture des vins bio, a expliqué sa manière de travailler face aux membres de l'association des Jardiniers des Deux Baies.

Le viticulteur amende ses vignes de fumier, de compost de bouse et de chaux magnésienne, semant aussi des engrais verts qui améliorent les terrains.

La réunion s'est terminée par une dégustation des différents cépages apportés par le viticulteur.

Audierne

Braderie des commerçants. De nombreux visiteurs

L'association des commerçants d'Audierne organisait sa braderie d'hiver, dimanche, à la salle omnisports. Tout au long de la journée, nombreux ont été les visiteurs à tenter de dénicher la bonne affaire parmi la quinzaine d'étals installés. À noter que l'association organisera sa braderie d'été le dimanche 12 août.

OF du 20/02/18

Audierne

Une saison en France, mercredi, au cinéma le Goyen

Les représentants des associations Accueil des réfugiés dans le Cap et Toile d'essai

Les associations Accueil des réfugiés dans le Cap et Toile d'essai, qui gère le cinéma le Goyen, proposent, mercredi soir, la projection du film de Mahamat-Saleh Harouin, *Une saison en France*, avec notamment Éric Ebouaney, Sandrine Bonnaire et Aalayna Lys.

Le réalisateur, qui a lui même du fuir le Tchad, met en scène Abbas, professeur de français en Centre Afrique, réfugié en France, qui attend l'obtention du statut.

Ses enfants sont scolarisés, il travaille sur un marché et il rencontre Carole. Sa vie s'organise lorsque le droit d'asile lui est refusé... Il ne s'agit pas ici d'un documentaire sur l'immigration, mais bien de la fiction d'un réalisateur de films à succès, qui se penche, entre autres, sur les circuits administratifs insurmontables, en parallèle des sentiments de deux êtres qui s'aiment.

À l'issue de la projection, les associations proposeront un débat avec l'assistance à propos de l'accueil des réfugiés. Le public sera aussi invité à s'exprimer sur l'évolution d'une réalité qu'il convient d'appréhender avec humanité.

Mercredi 21 février, 20 h 45, *Une saison en France*, au cinéma Le Goyen.

Audierne

Acheteurs et commerçants satisfaits de la braderie

Vêtements, chaussures mais aussi produits de beauté ou épicerie ont séduit les acheteurs de la braderie d'hiver.

Dimanche, la braderie d'hiver à la salle omnisports a reçu la visite de nombreux acheteurs. Il faisait beaucoup moins froid que lors de l'édition 2017, ce qui a incité les amateurs de bonnes affaires à parcourir longuement les allés et à se laisser tenter.

Tant dans la matinée que l'après-midi, le flux des visiteurs est resté constant. Des prix et un choix des produits très attractifs ont séduit les clients venus du Cap-Sizun et des communautés voisines. Quant aux commerçants, ils étaient majoritairement satisfaits de ce dernier jour de soldes.

Tel du 21/02/18

Audierne

Sainte-Anne. Projet danse contemporaine

Toutes les classes de l'école Sainte-Anne d'Audierne participent cette année, à un projet danse animé par Sergio Argiolas, de la compagnie artistique Del Gesto, basée à Quimper.

Ici, pas de geste imposé, pas de pas de danse stéréotypé. Chacun invente sa gestuelle, sa chorégraphie, sous le regard bienveillant de Sergio. « Je pousse l'enfant à se dépasser, à aller au-delà de ses peurs, affirme celui-ci. Je lui donne des pistes de travail pour que chacun crée son propre mouvement, le tout dans un esprit de danse contemporaine ».

Les enfants créent de nouveaux mouvements sous le regard bienveillant de Sergio Argiolas.

Un spectacle en fin d'année

Peu à peu, le travail porte ses fruits. Peu spontanés au départ, les enfants prennent peu à peu de l'assurance, osent se montrer et s'exprimer devant le groupe. « J'ai constaté une ouverture, un mieux-être chez certains de mes élèves ! », remarque Véronique Souron, enseignante auprès des plus grands.

Chaque classe a adopté un thème : « la maison tourbillon » pour les CP-CE1 ou « les lettres » pour les élèves de CM1-CM2, par exemple.

Tout au long des dix séances programmées, les gestes vont s'affirmer, les chorégraphies se préciser, pour aboutir à un spectacle qui sera présenté à l'Avel Dro à Plozévet, en fin d'année.

Art Ria. Le surréalisme de R.-L. Quillivic

Raymond-Louis Quillivic expose ses œuvres, à partir de samedi et jusqu'au 30 mars, à l'espace associatif Art Ria, sur le thème « Abysses ».

L'artiste, installée à Pont-Croix depuis 1999, présente ses peintures, dessins, céramiques et sculptures, dont la plupart sont inspirées du surréalisme.

« Marin-pêcheur à 14 ans, j'ai une vénération pour ces marins-pêcheurs et cet univers de la mer. Il y a dans mon cœur une histoire d'amour, celle d'un homme avec la mer, baignée au fond de son âme par cette mère nourricière, immensité surréaliste. Nous sommes ce qu'elle est, cette eau, notre matière première », explique l'artiste.

Je travaille selon la technique de l'écriture automatique, sans projet défini, à l'acrylique, au crayon gras, à l'encre de chine et aussi à l'huile. Artiste depuis 1964, j'ai 4.000 œuvres à mon actif dont une, exposée au musée de Leipzig, à côté d'une toile de Picasso. Concernant la céramique contemporaine, j'ai été l'un des précurseurs en Bretagne, j'ai commencé en 1966 ».

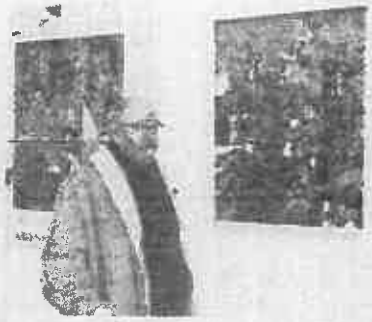

Raymond-Louis Quillivic présente des œuvres des années 1970 à nos jours, dont certaines n'ont jamais été dévoilées au public.

À noter que Raymond-Louis Quillivic animera une conférence le 16 mars sur le surréalisme, accompagné d'Yves Tanguy.

▼ Pratique

Art Ria, au-dessus des halles, exposition jusqu'au 30 mars, vernissage samedi à 11 h 30. Un buffet sera ensuite proposé (tarif 5 €). Réservations : tél. 06.12.30.73.38. Exposition ouverte les mardi, mercredi, jeudi et vendredi, de 17 h à 19 h ; le samedi, de 13 h 30 à 13 h, entrée libre.

OF du 21/02/18

Audierne (Esquibien)

Frelon asiatique : la campagne redémarre

Les nids de frelons asiatiques peuvent se trouver ailleurs que dans les arbres.

Une quinzaine de personnes, dont les référents communaux, et Julien Martin, de la Communauté de communes Cap-Sizun-Pointe du Raz se sont réunies, mardi matin, chez Jean-Pierre Calvar, à Esquibien.

Objectif : préparer la réunion d'information de vendredi soir, organisée par les Jardiniers des Deux-Baies et les communes.

140 nids détruits en 2017 contre 232 en 2016

« En 2016, 232 nids ont été détruits contre 140 en 2017. Cette baisse significative encourage le piégeage », affirme Jean-Pierre Calvar.

« Nous constatons des changements d'habitudes des frelons, note René Calvez, référent à Audierne et Esquibien. **Les frelons ne nichent plus systématiquement en haut des arbres, nous les trouvons dans les talus, les abris à bois, les murs. »**

La réunion de vendredi soir aura pour but de relancer la campagne du piégeage du printemps, mais aussi d'informer sur l'importance du respect des calendriers préconisés et les mesures de sécurité à observer.

Vendredi 23 février, à 18 h, réunion d'information à la salle Chez Jeanne, à Plouhinec.

Tél du 22/02/18

Audierne

Conseil municipal. Le budget 2018 détaillé

Le budget était à l'ordre du jour du conseil municipal, qui se tenait mardi soir.
Les comptes administratifs du budget 2017 ont été approuvés. Le budget principal a un résultat de fonctionnement de 898.271 €.

Les investissements

De nombreux investissements ont été annoncés comme voici : les travaux au cinéma (240.000 €), aux halles (110.000 €), aménagement du centre-ville (2,20 M €), école Pierre-Le Lec (85.000 €), aménagement du littoral (175.000 €), aire de jeux (30.000 €), mairie (30.000 €), terrain de tennis (125.000 €), voies et réseaux (1,03 M€), salle multi-activités (15.000 €), réhabilitation mât Fenoux (20.000 €), travaux de l'église (60.000 €), Musée maritime (20.000 €), enfouissement réseaux (110.000 €), bâtiments communaux (30.000 €), signalétique (45.000 €), théâtre Madec (30.000 €), école d'Esquibien (60.000 €), acquisition de matériel roulant (95.000 €) et acquisition de terrains (30.000 €).
Des études vont être lancées pour la création d'un centre technique communal (105.000 €), sans oublier les emprunts qui s'élèvent à 258.665 €.

La dette maîtrisée

« Les charges de fonctionnement sont maîtrisées malgré l'augmentation de certaines dépenses comme les charges de personnel (49 personnes), compte tenu de la suppression des contrats aidés », a commenté Jo Evenat, le maire.
La dette de la commune, au 1er janvier 2018, est de 3 M€. Le ratio Klopfer (capacité de désendettement) est de 3,13.
« Le port de plaisance a été transféré au conseil départemental au 1er janvier 2018 et l'assainissement collectif au Sivom de la baie d'Audierne au 1er octobre 2017. La commune perd une partie de son pouvoir décisionnel avec ces deux budgets en moins », a ajouté l'élu.
Pour 2018, les taux d'imposition sont identiques à 2017 : taxe d'habitation, 13,75 % ; taxe foncière (bâti), 15,58 %, taxe foncière (non bâti), 40,12 %.

Les travaux en centre-ville se précisent

Pour la revitalisation du centre-ville, consistant à l'aménagement de la place de la Liberté, de la place de la République et de la place des halles, un marché de maîtrise d'œuvre a été lancé. L'offre du cabinet d'études A3 Paysage, de Brest, a été choisie pour un prix de 71.071 € HT.
Les grandes orientations de cet aménagement sont les suivantes : créer un espace public convivial à la hauteur des enjeux patrimoniaux et économiques du cœur de ville ; harmoniser les usages ; rendre accessible l'espace public ; maintenir l'offre de stationnement ; maintenir et faciliter l'organisation du marché et sécuriser les déplacements, sans oublier la prise en compte des principes d'accessibilité et de développement durable.
L'enveloppe financière est de 1,70 M€. Lors des vœux du 21 janvier dernier, le maire avait dévoilé la vidéo du futur aménagement du centre-ville, réalisée par le cabinet A3 paysages.

Tarif de location de la salle Marthe-Pierre. Les prix de location ont été fixés : gratuit pour les associations d'Audierne ; gratuit pour les associations du Cap-Sizun, sauf manifestation payante et repas traiteur (60 €) ; 60 € pour les particuliers.

Tél du 22/02/18

Frelon asiatique. La campagne 2018 débute

Avec la fin de l'hiver, le frelon asiatique risque bientôt de faire son grand retour. Différents acteurs se sont réunis, mardi, pour faire le bilan des actions réalisées en 2017 contre le nuisible et préparer la campagne de cette nouvelle année.

Les représentants des communes, des Jardiniers des 2 Baies et Julien Martin de la communauté de communes (deuxième à droite).

Le printemps est tout proche, et avec lui se profile la menace de voir proliférer le frelon asiatique, qui a colonisé le Cap-Sizun depuis quelques années.

Mardi matin, les différents partenaires de la lutte contre le frelon asiatique étaient réunis pour le lancement de la campagne 2018 avec Julien Martin, pour la communauté de communes du Cap-Sizun, les référents de plusieurs communes et des représentants des Jardiniers des 2 baies. L'an dernier, 600 pièges avaient été distribués par la communauté de communes et 400 offerts par l'association des Jardiniers des 2 Baies (plus 1.200 pièges vendus). Le comptage a révélé 15.000 frelons piégés dans le Cap-Sizun, mais toutes les prises n'ont pas été déclarées. En tout, sur l'année 2017, 140 nids ont été détruits, contre 232 en 2016. « Les réunions et les interventions dans les écoles et les manifestations ont aussi bien fonctionné, commente Julien Martin. Le bilan est bon, mais nous n'avons pas la capacité de mesurer l'impact sur la faune, car il n'y a toujours pas de piège sélectif ».

Une réunion vendredi

Pour 2018, les référents préconisent un piégeage dès le printemps, période où les reines sortent pour construire des nids primaires. Un effort devra être fait sur le piégeage d'automne, période de cueillette des fruits où le frelon peut être dangereux pour l'homme. Une réunion publique de lancement de la campagne 2018 se tiendra, vendredi, à Plouhinec dans la salle « Chez Jeanne », à 18 h.

Capture du bar. Bernard Lemaistre réagit

En réponse aux restrictions de capture du bar en 2018, pour toutes les pêches de loisir au nord du 48e parallèle, Bernard Lemaistre, président de l'association Audierne Plaisance a souhaité s'exprimer sur le sujet.

Dans un communiqué, l'homme informe qu'« Audierne-Plaisance demande à ses adhérents de respecter un repos biologique, du 1er février au 15 mars, en interdisant de capturer le bar pendant la période de frai ».

Mais il dénonce que « depuis le 1er janvier 2018, il nous est interdit de ramener un seul bar. Il se trouve que le 48e parallèle passe à quelques centaines de mètres dans le sud du port d'Audierne, entre le phare du Raoulic et le plateau de La Gamelle ». Le président pointe alors plusieurs incohérences via cette décision : « Autrement dit : il est possible de capturer trois bars, par pêcheur et par jour, au sud de ce fameux 48e parallèle. Il est interdit de ramener le moindre bar au port d'Audierne. Par contre, en toute légalité, vous pouvez débarquer ce même poisson au port-abri de Pors-Poulhan, en Plouhinec, qui est situé au sud de cette ligne ».

Les plaisanciers doivent-ils renoncer à pêcher le bar toute l'année au nord du 48e parallèle ? (photo d'archives)

S'opposer aux restrictions

En colère, Bernard Lemaistre souligne que « la pêche que nous pratiquons est un loisir, mais cette activité a un poids économique important par les milliers d'euros investis et les emplois liés à nos activités », et de demander « aux différents ministres de s'opposer, sans discrimination, aux mesures restrictives mises en place en 2018 en respectant une totale égalité de traitement, de tous les pêcheurs de loisir, au nord comme au sud du 48e parallèle. La mise en place d'un quota, comme pour le prélèvement de certains gibiers, ne permettrait-elle pas de limiter, sans interdire, la capture de ce poisson ? ».

OF du 22/02/18

Audierne

Conseil : un taux d'imposition identique

Mardi soir, le conseil municipal a examiné les comptes administratifs 2017 des différents budgets.

Le débat d'orientation budgétaire propose de ne pas modifier les taux d'imposition et de stabiliser les dépenses de fonctionnement.

Parmi les projets d'investissement, prévus à hauteur d'environ 5 000 000 €, on trouve notamment : l'aménagement du centre-ville ; des travaux de voirie et de réseaux et l'enfouissement des réseaux ; la mise aux normes du cinéma ; les études du nouveau centre technique communal ; des travaux sur les églises, la remise en état des courts de tennis ; la rénovation des halles ; l'aménagement du littoral ; la signalétique ; l'aire de jeux des enfants ; des travaux à l'école Pierre-Le Lec.

Le budget principal de fonctionnement atteint 3 455 785 € en dépenses et 4 264 056 € en recettes. Compte tenu des reports précédents, le résultat positif s'élève à 810 507 €, affectés à la section d'investissement 2018. Celle-ci affiche un besoin de financement de 137 463 €.

Le budget d'assainissement est également positif en fonctionnement (40 013 €) et en investissement (363 617 €). Ces sommes, destinées aux travaux entre Le Pouldu et Pors-Péré, seront transférées au Sivom de la baie d'Audierne, qui prend en charge l'assainissement et les travaux afférant.

La gestion du port de plaisance est, elle aussi, assurée par un syndicat mixte. Les soldes sont positifs : 30 376 € en fonctionnement et 55 355 € en investissement seront transférés au Département qui, en contrepartie, prend à sa charge les emprunts.

Le budget du service commercial concerne en majorité le port d'Esquibien. Il est lui aussi positif. Les 22 791 € de fonctionnement seront reportés au budget 2018 pour **« éventuellement faire le ravalement du bâtiment »**, note le maire, Joseph Evenat.

Quant aux travaux d'éclairage du parking, estimés à 38 100 € HT, ils seront réalisés par le syndicat départemental d'énergie, financés par la commune et remboursés ensuite par la Région chargée des ports de transports de passagers.

En 2018, la commune perd ainsi deux budgets (assainissement et port de plaisance) **« et une partie de son pouvoir décisionnel »**, estime Joseph Evenat.

Audierne

Christiane Le Berre, nouvelle conseillère municipale

Mardi soir, à l'ouverture de la séance, le maire, Joseph Evenat, a informé le conseil municipal de la démission de la conseillère Muguette Loudéac, qui a quitté la commune. Elle est remplacée par Christiane Le Berre, « élue en qualité de conseillère municipale le 11 janvier dernier ».

Tél du 23/02/18

Audierne

Trans'Art. Deux écoles vont donner de la voix

Les élèves de CM1-CM2 et de 6e en pleine répétition

Cette année, les élèves de 6e du collège Saint-Joseph et la classe de CM1-CM2 de l'école Sainte-Anne d'Audierne participent au projet Trans'Art, initié par la Direction diocésaine de l'enseignement catholique (DDEC).
Une fois par semaine, ils se retrouvent pour travailler la même chanson que 40 autres établissements qui participent à l'opération dans tout le Finistère. Cette année, le choix s'est porté sur la chanson « Fais pas ci, fais pas çà » de Jacques Dutronc. Florence Jolivet, professeure de musique au collège, leur a proposé la version originale, une variante style « bossa nova » et une version rock. C'est cette dernière qui a été adoptée par l'ensemble des élèves.
Cette année, Florence Jolivet et Véronique Souron, enseignante en CM1-CM2, ont décidé de compléter la chanson par une chorégraphie.
Ils seront filmés et un clip visible sur Youtube sera réalisé à partir des vidéos de toutes les écoles participantes.

Club de couture. 160 personnes au loto

Le Club de couture d'Esquibien organisait son traditionnel loto, dimanche, à la salle polyvalente. Malgré une météo maussade, 160 joueurs ont passé un après-midi convivial et chaleureux, bien à l'abri. De nombreux joueurs ont gagné des lots très variés : Georgette Durand, d'Esquibien, un bon d'achat de 250 € ; Michel Le Moal, de Poullan, un téléviseur ; Mme Gourmelin, de Guengat, un drone ; Juliette Planté, de Millizac, une mijoteuse électrique ; Odette Cissou, de Primelin, une cafetière à dosettes ; Nadine Le Hir, d'Esquibien, un bon d'achat de 50 €.

Tel du 23/02/18

Audierne

Conseil municipal. Arrivée de Christiane Le Berre

En début de séance du conseil municipal qui s'est déroulé mardi, Christiane Le Berre, d'Esquibien, a été présentée aux conseillers municipaux. Elle a été élue en qualité de conseillère municipale, le 11 janvier dernier, suite à la démission de Muguette Loudéac, qui a déménagé.

CMB. N. Tressard, nouveau directeur

Nicolas Tressard, 42 ans (à droite), ci-contre en présence de Frédéric Autret, président de Caisse, vient de prendre la direction du Crédit Mutuel de Bretagne (CMB) du Cap-Sizun. Après avoir passé trois ans à Briec en tant que directeur également, il va désormais piloter les deux points de vente de Pont-Croix et d'Audierne, qui comptent dix conseillers. L'agence d'Audierne est ouverte du mardi au samedi midi, celle Pont-Croix l'est uniquement le matin et sur rendez-vous l'après-midi.

Raymond-Louis Quillivic : une expo inédite

Audierne (Audierne) — Au-Dessus des Halles, l'artiste expose des œuvres inédites qui parlent de la mer et des abysses, « en rapport avec les fonds marins maltraités. »

L'événement

Du 24 février au 30 mars, l'association Art'Ria accueille Raymond-Louis Quillivic, à l'espace Le Dessus des Halles.

Marin pêcheur à 14 ans

L'artiste présente des œuvres inédites, créées de 1970 à ce jour, dont certaines n'ont jamais été sorties des cartons : des peintures et des céramiques surréalistes, qui parlent de la mer et des abysses : « **Une lutte, un état d'esprit en rapport avec les fonds marins maltraités.** »

Né à Léchiagat, d'un père plouhinécois, l'artiste a choisi d'installer son atelier à Pont-Croix, en 1999.

Il a commencé sa vie professionnelle à 14 ans, comme marin pêcheur. « **Un métier difficile auquel je voue aujourd'hui une grande admiration.** »

Il a ensuite étudié aux Beaux-Arts de Quimper et s'est dirigé vers la céramique, « **pour vivre de ses créations** ». Dans les années 60, on ne vivait pas de sa peinture. Mais, il y avait peu de céramique contemporaine en Bretagne et la demande existait.

Liberté, maître-mot

Depuis ses débuts, il en a réalisé entre 3 000 et 4 000 et enseigné la technique. Quant à la démarche surréaliste, il se l'est appropriée « **par curiosité** » et lui reste fidèle avec, comme maître mot, la liberté.

Liberté de créer sans projet préalable, « **en écriture automatique** ». Liberté de la technique : acrylique, crayon, huile céramique. Liberté de ne pas exposer dans les galeries.

Cela ne l'empêche pas de présenter des œuvres à Paris, au Grand Palais ou au Salon de la marine, de voir ses céramiques exposées au musée de Leipzig ou à la Staatsgalerie de Stuttgart.

Un de ses grands tableaux, de 4 m x 2 m, figure aussi en bonne place à la mairie de Treffiagat. Au-Dessus des Halles, les œuvres offrent une grande variété de format, de technique, d'époque ou de démarche, tout en conservant une grande homogénéité créative.

Le vernissage aura lieu samedi matin, suivi, pour ceux qui le souhaitent, d'un moment d'échange autour d'un buffet participatif (5 €).

Samedi 24 février, 11 h 30, vernissage, entrée libre. Suivi d'un buffet participatif (5 €). Réservation conseillée pour le buffet, auprès de la présidente d'Art'Ria, Christine Tomme, tél. 06 12 30 73 38. Le dessus des halles est ouvert du mardi au vendredi, de 17 h à 19 h, et le samedi, de 10 h 30 à 13 h.

Vendredi 16 mars, 20 h, l'artiste animera une conférence consacrée à Yves Tanguy et au surréalisme.

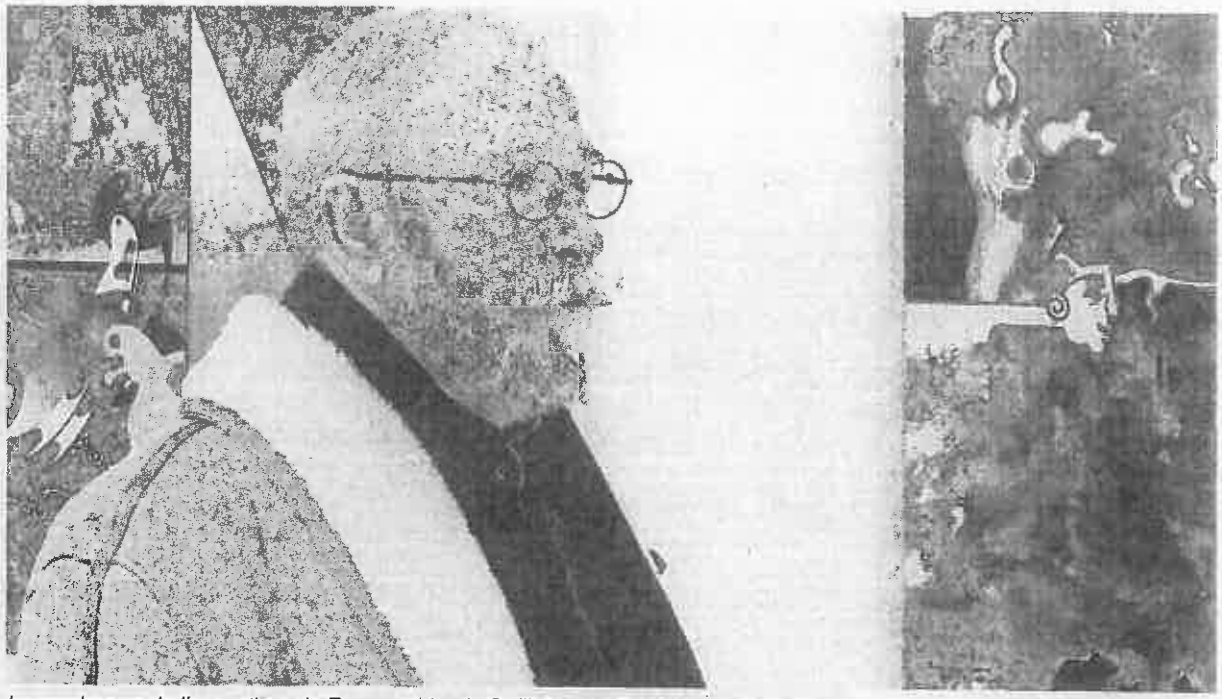

Le vernissage de l'exposition de Raymond-Louis Quillivic aura lieu le samedi 24 février.

OF du 23/02/18

Pêche au bar interdite au nord du 48e parallèle

Audierne (Audierne) — Face à l'interdiction de pêcher le bar au nord du 48e parallèle, les plaisanciers s'interrogent et suggèrent des alternatives.

Pour répondre à de nombreuses interrogations, Audierne-Plaisance, affiche sa position face à l'interdiction de pêcher le bar au nord du 48e parallèle. L'association demande déjà à ses adhérents de respecter un repos biologique, du 1er février au 15 mars, en s'interdisant de capturer le bar pendant la période de frai. Les pêcheurs plaisanciers ont accepté le passage de la taille minimum de 36 à 42 cm, assurant ainsi que le poisson a atteint sa maturité et s'est reproduit.

Au sud du port

Depuis le 1er janvier, ils ne peuvent plus rapporter un seul bar à Audierne : « **Parce que le 48e parallèle passe à quelques centaines de mètres au sud du port.** » (entre le phare du Raoulic et le plateau de La Gamelle). Il est possible de capturer 3 bars, par pêcheur et par jour, au sud de ce fameux 48e parallèle. Mais il est interdit de les débarquer à Audierne ou à Sainte-Evette, ports situés au nord. En revanche, en toute légalité, ce même poisson peut être débarqué à Pors-Poulhan, au sud de cette ligne : « **Des décisions prises par des technocrates, mal informés ou sous la coupe de lobbies ?** » s'interrogent les plaisanciers.

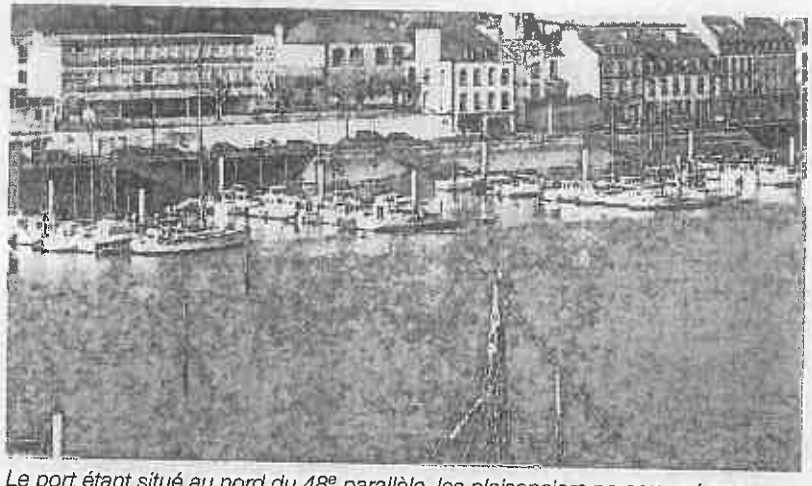

Le port étant situé au nord du 48e parallèle, les plaisanciers ne peuvent pas y débarquer le bar.

Face à une réglementation de la pêche de loisir qui a évolué depuis quelques années « **il n'est pas raisonnable de penser, comme le suggère des analyses fantaisistes d'organismes plus ou moins officiels, que l'augmentaion des prélèvements des amateurs soit considérable au point de justifier une restriction** ». Conscients que la pêche pratiquée est bien un loisir, ils mettent aussi en avant « **le poids économique important, les milliers d'euros investis et les emplois liés à nos activités** ».

Audierne-Plaisance, affiliée à la Fédération nationale des pêcheurs plaisanciers, soutient les démarches effectuées par les instances représentatives « **qui demandent aux différents ministres de s'opposer, sans discrimination, aux mesures restrictives mises en place en 2018, en respectant une totale égalité de traitement, de tous les pêcheurs de loisirs, au nord comme au sud du 48e parallèle.** »

Les représentants des plaisanciers espèrent « **un peu plus de tolérance et de bon sens** », et suggèrent une alternative appliquée dans un autre domaine : « **La mise en place d'un quota, comme pour certains gibiers, ne permettrait-elle pas de limiter, sans interdire, la capture de ce poisson ?** »

OF du 23/02/18

OF du 23/02/18

Audierne (Audierne)

La caisse du CMB change de direction

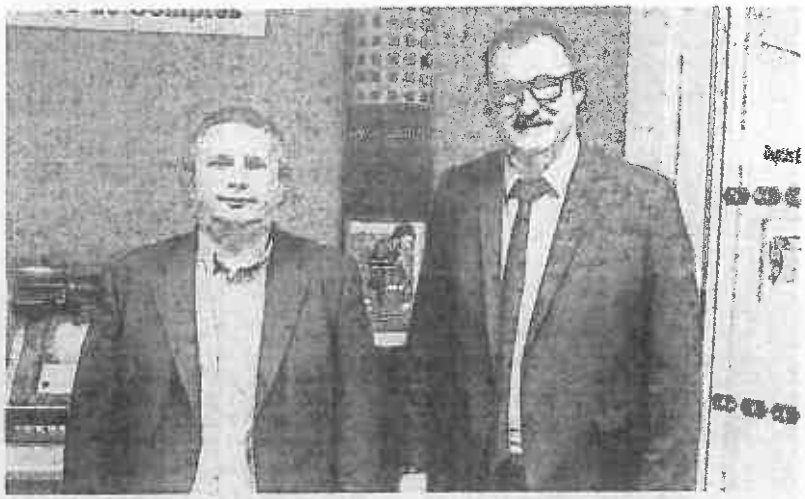

Frédéric Autret, président de la caisse locale du CMB (à gauche) avec Nicolas Tressard, nouveau directeur.

Après trois ans passés à la tête de la caisse de Briec, Nicolas Tressard, originaire de Pluguffan, prend la direction de la caisse locale du Cap-Sizun du CMB.

Cette caisse regroupe les agences d'Audierne et de Pont-Croix et un total de dix salariés. Outre le nouveau directeur, la caisse a accueilli Florent Jayr, nouveau référent assurances, et Alexis Hillion, nouveau chargé des professionnels.

Les usagers ont accès à l'agence d'Audierne, matin et après-midi, du mardi au samedi. À Pont-Croix, les locaux sont ouverts au public, le matin, du mardi au samedi. L'après-midi est consacré aux rendez-vous.

Les sociétaires sont également invités à l'assemblée générale, qui se tiendra sur les deux sites, sous forme de portes ouvertes, samedi 7 avril, de 9 h à 12 h.

Tel du 24/02/18

Audierne

Réfugiés. Préoccupation citoyenne

Mercredi soir, au cinéma le Goyen, avait lieu une projection du film « Une saison en France ».
Le public a ainsi pu découvrir l'itinéraire d'un père arrivé avec ses deux enfants de Centre-Afrique, qui tente de faire valoir leur droit à l'asile : dépôt de demande, puis recours. Dans l'attente des décisions administratives, il doit gagner sa vie, loger sa famille, aimer et vivre au quotidien.
Entre espoir et désespoir, le film déroule ce processus à l'avenir incertain, l'arrivée dans un pays auquel on demande protection pouvant se retourner contre les étrangers et ceux qui les aident.
Comment se déroule le parcours des demandeurs d'asile, quel droit au séjour pendant l'instruction de la demande ? Comment pouvons-nous les aider ? Que deviennent-ils en cas de refus ? Le film s'arrête là, avec cette question.
Les spectateurs, émus par le film de Saleh Haroun, sont restés nombreux après la séance, pour échanger autour de tisanes et gâteaux avec les membres de l'association Accueil des réfugiés dans le Cap qui mène depuis plus d'un an des actions de solidarité.
Cette soirée, organisée en partenariat avec Toile d'Essai, montre la préoccupation citoyenne grandissante pour les étrangers, réfugiés, devenant pour beaucoup sans papiers.

Après le film, les participants ont pu discuter avec les membres de l'association Accueil des réfugiés dans le Cap.

▼ ***Pratique***
Site internet,
www.refugies-capsizun.com

Centre-ville. Des travaux prévus

Dès le début du mois de mars d'importants travaux, préalables à l'aménagement du centre-ville vont démarrer.
Réseaux d'eaux potables. La société TPA remplacera des canalisations du réseau d'eaux potables. Des travaux seront réalisés en plusieurs tronçons : de l'école Pierre-Le Lec jusqu'aux halles ; rue Guezno ; place de la République au Crédit Agricole ; place de la République à la place Gambetta ; le long du quai Jean-Jaurès, de la place de la République à la mairie. Les travaux préparatoires débuteront fin février, les travaux eux-mêmes commenceront la semaine du 5 mars.
Réseaux des eaux pluviales. De lundi au 9 mars, la société RIA Environnement interviendra sur les réseaux d'eaux pluviales du centre-ville pour effectuer des curages et des passages de caméra.
Effacement de réseaux basse tension rue de Kérivoas. À partir du 5 mars, la société Ineo interviendra rue de Kerivoas, entre les magasins Lidl et Leclerc pour l'effacement de réseaux basse tension, éclairage et télécoms. Durée prévue des travaux : quatre à cinq semaines.
« Il sera fait en sorte que ces travaux apportent le moins de gêne possible, affirme Jean-Paul Cabillic, adjoint aux travaux, mais certains secteurs feront l'objet de la mise en place d'une circulation alternée ».

OF du 24-25/02/18

Audierne (Audierne)

Les vols en baisse, les accidents en hausse

Le maréchal des logis chef Gilles Donnart, le chef d'escadron Vincent Marescaux, le lieutenant Raoul Fournet, le capitaine Hervé Lachever.

Vendredi matin, à la salle de l'Inscription maritime, les effectifs de la communauté de brigades (qui regroupe les brigades d'Audierne et de Plogastel-Saint-Germain) ont rencontré les élus des communes, en présence du chef d'escadron Vincent Marescaux, commandant la compagnie de Quimper, et de son adjoint, le capitaine Hervé Lachever.

Le commandant de la compagnie a d'abord remis, **« de la part du colonel commandant le groupement de la gendarmerie du Finistère »**, une lettre de félicitations au maréchal des logis chef, Gilles Donnart, pour le démantèlement d'un réseau de stupéfiants, à Audierne.

Le lieutenant Fournet a également évoqué, non pas un bilan mais **« des tendances, les chiffres n'ayant pas encore été publiés »**. La communauté de brigades constate une augmentation des interventions sur des accidents et plus de tués sur les routes, alors qu'il y a eu moins de blessés.

Les violences aux personnes, notamment intrafamiliales, sont également en hausse. En revanche, les cambriolages et les vols à la roulotte diminuent. Les actions de répression, en matière de sécurité routière, en été plus importantes et seront poursuivies à l'avenir. La présence sur le terrain des 27 gendarmes devrait également s'accroître.

Le chef d'escadron Marescaux a par ailleurs rappelé un accident qui s'est produit entre Plogastel et Pluguffan, faisant deux morts dont un bébé de 8 mois. Il a insisté sur le caractère dramatique des interventions auxquelles doivent faire face les gendarmes : **« Des situations qu'ils doivent être capables de gérer, pour les familles comme pour se protéger eux-mêmes. »**

Tel du 25/02/18

Audierne

Contrôles du Spanc. Bilan satisfaisant

Dans le cadre de la préservation de l'environnement, les installations d'assainissement non collectives d'Audierne et d'Esquibien ont fait l'objet d'un contrôle par le Service public d'assainissement non collectif (Spanc), celui-ci étant obligatoire tous les huit ans.

À Audierne, 49 installations étaient concernées. Quarante contrôles ont été effectués, les neuf autres étant de simples points d'eau ou des maisons inhabitées. Les agents du Spanc n'ont constaté aucun refus, ni aucune absence. L'état des installations est plutôt satisfaisant, aucun usager n'a d'obligation d'effectuer des travaux dans l'immédiat. En cas de vente, si le contrôle s'avère non conforme, l'acheteur a un an pour mettre son installation aux normes.

À Esquibien, 937 installations étaient concernées. Cent soixante sites, inhabités, points d'eau, installations neuves ou en projet ne donnaient pas lieu à un contrôle. Sur les 676 installations restantes, les agents ont essuyé deux refus, constate 37 absences, et il reste 62 installations à voir. Douze installations contrôlées font l'objet d'une obligation de travaux à la suite d'une vente.

Lauriane Durand a présenté devant Benoît Quère, en charge de l'urbanisme, Jean-Paul Cabillic adjoint en charge des travaux à Audierne et René Calvez, adjoint en charge des travaux à Esquibien, les résultats des contrôles du Spanc sur les deux communes. Les contrôles avaient débuté avant la fusion des communes.

État du parc satisfaisant

L'état du parc existant est plutôt satisfaisant. Seize usagers ont une obligation de travaux dans les meilleurs délais et six dans les quatre ans. Dix installations présentent un risque avéré pour la santé, la sécurité ou l'environnement, soit 1,5 % des installations (contre 13 % de moyenne finistérienne).

La campagne de contrôles a constaté que certaines zones de densité d'habitat élevée pourraient bénéficier d'extensions de réseau d'assainissement collectif (Sainte-Edwett, route de la Pointe-du-Raz...).

La prochaine campagne de contrôles obligatoires se déroulera en 2025 sur la commune nouvelle d'Audierne.

Des aides financières

La commune nouvelle d'Audierne a passé une convention avec l'Agence de l'eau en décembre 2016. Cette convention permet aux personnes devant mettre leur installation aux normes de prétendre à des subventions pouvant aller jusqu'à 60 % d'une dépense plafonnée à 8.500 € (étude + travaux). Des conditions sont exigées : que l'installation ait été déclarée non conforme par le Spanc, qu'elle ait été réalisée avant le 9 octobre 2009 et qu'elle soit liée à une habitation achetée avant le 1er janvier 2011.

Les personnes dont l'installation répond à ces critères peuvent prendre contact avec les mairies d'Esquibien ou d'Audierne pour connaître la procédure à suivre.

Tel du 26/02/18

Audierne

Mairie. Départ de Danièle de La Bretesche

Danièle De La Bretesche, directrice générale des services, fêtait, vendredi soir, son départ à la retraite, en présence des trois maires qui se sont succédé à la mairie d'Audierne. Danièle De La Bretesche a commencé sa carrière dans la fonction publique en 1976. En 1982, elle a travaillé aux côtés du maire Henri Cogan, à Plouhinec. Elle est arrivée en 1993 à Audierne où se sont succédé les maires Jean Normant, Jean-Paul Coatmeur, Jacqueline Donval et Jo Evenat. « Vous êtes une directrice générale des services qui a usé des maires ! », commentait avec humour Jo Evenat.

« Nous avons toujours travaillé en binôme, avec beaucoup de complicité et on en a fait du chemin », déclarait pour sa part Jean-Paul Coatmeur.

« Toutes ces années ont été une belle leçon de vie. Le seul regret est que ma vie professionnelle a pris beaucoup de ma vie personnelle, j'étais passionnée par mon travail. En 1982, on travaillait sans informatique et maintenant nous sommes à la dématérialisation, que de chemins parcourus. Avec mes collègues, à Plouhinec et à Audierne, je n'ai jamais travaillé seule, en mairie ou sur le terrain. J'ai fait connaissance avec le domaine de la terre, de la mer, les commerçants, les élus et les associations. Ma vie a été bien remplie », exprimait Danièle de La Bretesche, visiblement très émue.

Jo Evenat, Jean-Paul Coatmeur et Jacqueline Donval, maires, ont souligné le professionnalisme de la directrice générale des services Danièle De La Bretesche (deuxième à gauche).

Plaisanciers du Goyen. Plusieurs investissements

L'association des plaisanciers du Goyen a tenu son assemblée générale vendredi soir. Alain Le Bars, le président, a fait le bilan des activités de l'année.

Les mouillages ont été sortis : certains présentent des faiblesses, ils seront doublés ou remplacés. Les chaînes de lignes seront entièrement remplacées. La fin des travaux est prévue entre le 20 et le 30 mars.

La saison 2018 s'annonce bien : quatre jeunes, dont un nouveau, seront en charge de l'accueil sur le plan d'eau (deux en juillet et deux en août).

Le bilan financier est positif avec 34.000 € de recettes pour 24.000 € de dépenses (dont 6.600 € pour l'entretien des mouillages).

En 2018, de gros investissements sont prévus : changement du moteur et du matériel de sécurité de la navette, remplacement de tous les émerillons et de toutes les manilles. « Nous ne demandons aucune subvention, souligne le trésorier. La modicité de l'inscription est due à la présence des bénévoles et au travail d'équipe ! ».

Les plaisanciers souhaitant réserver un emplacement sur le plan d'eau sont invités à se manifester le plus tôt possible, ainsi que ceux qui ne veulent pas renouveler leur réservation.

Le président demande aux plaisanciers de mettre un nom sur leur plate car un contrôle des annexes va être effectué. Celles qui ne pourront pas être identifiées seront évacuées.

Le président Alain Le Bars (au milieu) entouré des membres du bureau des Plaisanciers du Goyen.

Sainte-Edwett : l'inquiétude

En fin d'assemblée générale, le président s'est inquiété de la situation du club par rapport à la gestion du plan d'eau de Sainte-Edwett. Le port vient de passer sous la gestion de la Région. L'association avait jusqu'à fin 2017 un contrat de délégation avec la mairie d'Esquibien et les membres s'interrogent pour la suite. « Actuellement, nous n'avons aucun contrat, indique le président. Que décidera la Région ? Si nous perdons la délégation de gestion du plan d'eau que devient l'association ? ».

Le bureau

Jean-Pierre Kerloch, Henri Roë, Patrick Jaffry et Thierry Pottier ne souhaitaient pas rester au conseil d'administration, ils sont remplacés par Patrick Le Villain, Claude Wauters, Christian Milliner et Patrick Le Coutre.

OF du 26/02/18

Audierne

Danièle de la Bretesche est partie à la retraite

Danièle de la Brestesche (2e à gauche), entourée du maire actuel Joseph Evenat et des deux précédents, Jean-Paul Coatmeur et Jacqueline Donval.

Carhaisienne d'origine, Danièle de la Bretesche a débuté sa carrière au Trésor public, avant d'opter pour la fonction publique territoriale.

En 1982, plus jeune secrétaire générale d'une commune de cette importance, elle quitte Paris pour la mairie de Plouhinec. Le 1er janvier 1993, elle passe le pont et prend le poste à la maire d'Audierne.

À la fin du mois, elle y termine sa carrière de directrice générale des services, après avoir travaillé avec quatre maires : Jean Normant, Jean-Paul Coatmeur, Jacqueline Donval et Joseph Évenat, qui était déjà conseiller d'opposition durant le mandat de Jean Normant.

Vendredi soir, entourée de trois maires et d'une large assistance, elle a fêté son départ après **« une vie professionnelle qui a souvent pris de sa vie privée »**. Heureuse d'avoir ses collègues près d'elle : **« On ne peut pas travailler seule dans son bureau »**, elle a remercié de leur présence **« les piliers de Plouhinec »**, assurant que toutes les personnes présentes **« lui avaient permis d'avancer »**.

Couverte de fleurs et de cadeaux, elle a confirmé qu'elle partagerait sa vie entre le Centre de la France et Pont-Croix **« parce qu'il n'est pas si facile de quitter le Cap-Sizun »**.

Audierne

Écoute et accompagnement au Secours catholique

Pour aider et accompagner tout un chacun dans les difficultés de la vie, notamment la précarité matérielle, la détresse morale, la solitude ou l'exclusion sociale, le Secours catholique met en place des permanences d'écoute et d'accompagnement.

Ces rencontres sont destinées à trouver avec chacun une solution adaptée répondant à ses besoins et ses attentes, tout en préservant discrétion et confidentialité. Elles ont lieu une fois par mois, de 10 h à 12 h, dans les mairies d'Audierne, Plouhinec et Pont-Croix.

En mars, trois dates sont à retenir : lundi 12 à Pont-Croix, lundi 19 à Plouhinec, et mercredi 28 à Audierne.

Contact : au 06 38 65 04 94.

OF du 26/02/18

Audierne

Les cinéphiles, sensibles au parcours des réfugiés

Le public a longuement échangé avec les membres de l'association Accueil des réfugiés dans le Cap

Lors de la projection du film *Une saison en France,* de Saleh Haroun, au cinéma Le Goyen, un public attentif a découvert le parcours et les embûches d'un père et de ses deux enfants qui, après avoir fui l'Afrique, tentent de se reconstruire et de s'installer en France.

Émus par de telles situations, les spectateurs sont restés nombreux après la séance, pour échanger, autour de boissons et de gâteaux, avec les membres de l'association Accueil des réfugiés dans le Cap.

Depuis plus d'un an, les bénévoles de cette association mènent une action de solidarité, pour héberger sur le territoire et suivre dans leurs démarches et leur insertion, des familles de réfugiées.

Cette soirée constructive et conviviale, organisée en partenariat avec l'association Toile d'essai, a montré la préoccupation de la population face à ces étrangers réfugiés qui, pour beaucoup, se heurtent à l'administration et deviennent des sans papiers.

Informations complémentaires sur le site (www.refugies-capsizun.com)
Contact : par courriel (contact@refugies-capsizun.com).

Tel du 27/02/18

Audierne

Architecture. Une exposition de maquettes

Depuis quelques semaines une exposition de maquettes est visible du public dans la salle du conseil de la mairie. Tous les ans, les étudiants en architecture de l'Ensab de Rennes doivent produire, lors de leur dernier semestre, un projet d'études architectural afin d'obtenir leur diplôme. « Nous leur avons demandé de travailler sur des bâtiments finistériens, en incluant les complexités locales. Certains se sont penchés sur l'École d'apprentissage maritime (EAM) et sur l'ancienne clinique d'Audierne », explique Frédéric Morvan-Becker, professeur d'architecture à l'Ensab de Rennes.

La semaine dernière, les projets ont été présentés aux élus

« Notre projet s'attache à la réhabilitation du site de l'EAM, abandonné depuis plus de vingt ans. Quelles solutions pour la prise en compte d'un patrimoine architectural peu reconnu ? Comment redonner à un site tombé en désuétude son statut exceptionnel ? Comment réintégrer un bâti important à la vie de la commune ? Ce sont toutes ces questions que nous nous sommes posées », expliquent Emma Real Molina et Maud Aubry, deux des étudiantes.

Une présentation publique est organisée samedi, à 11 h, avec exposition des documents, photos, maquettes, et débat sur les problématiques liées à l'EAM.

Théâtre. La troupe Catharsis 2 sur scène

Le théâtre Georges-Madec d'Esquibien accueillera, dimanche, la troupe Catharsis 2 pour sa dernière pièce. Créée en 1994 au sein du Club Sportif et Artistique de la Marine à Brest, la troupe a joué une vingtaine de comédies depuis sa création.

Dimanche, les comédiens présenteront « J'aime beaucoup ce que vous faites », une pièce de Carole Greep qui a été adaptée au cinéma sous le titre « Les meilleurs amis du monde ».

L'histoire

Pierre et Marie, deux jeunes citadins, vont rendre visite à leurs amis, Charles et Carole, tout fraîchement installés à la campagne.

Sur la route, Pierre et Marie se moquent de leurs hôtes. Les critiques fusent et le ton est acerbe. Petit détail gênant : leur portable, mal verrouillé, est entré en communication avec le téléphone fixe des amis qui s'apprêtent à les accueillir. Ces derniers ne manquent pas un mot de la conversation. Froissés et furieux, ils sont bien décidés à se venger de ces outrances.

▼ *Pratique*

La pièce « J'aime beaucoup ce que vous faites », dimanche, à 17 h, au théâtre Georges-Madec, à Esquibien. Tarifs : 8 €, réduit, 5 €.

Td du 27/02/18

Audierne

Pierre-Le Lec. Un repas pour fêter les vacances

Une partie des bénévoles qui ont aidé à la préparation du repas africain, avec Zéti (cinquième à gauche).

Pour fêter les vacances scolaires, l'association des parents d'élèves de l'école Pierre-Le Lec organisait, samedi soir, un repas africain à manger sur place, ou à emporter, dans le réfectoire.

Ce sont 80 repas composés de mafé au poulet, qui ont été concoctés par Zéti, avec une mousse de fruits en dessert. Un tableau, réalisé par Delphine Pouliquen, peintre, a été offert à la cuisinière.

Une classe fermée en septembre

Concernant la fermeture de la cinquième classe à la rentrée 2018, celle-ci a été actée. Les parents déplorent ne pas avoir eu de réponse à leur courrier, ni été reçus par l'inspecteur d'académie. « Nous allons avoir le même effectif mais avec seulement quatre classes. C'est aberrant », témoignait l'un des parents.

Les élèves découvrent des objets de 39-45

Avant de partir en vacances, les élèves de CM1-CM2 de l'école Pierre-Le Lec se sont rendus, vendredi après-midi, à l'Ehpad d'Audierne pour visiter l'exposition « Objets de guerre », mise en place par Tristan Joncour. Les élèves ont montré un grand intérêt pour les objets utilisés quotidiennement par les soldats et les mannequins portant des tenues ou des armes datant de la Seconde Guerre mondiale. Les témoignages des résidants, dont plusieurs ont vécu les tourments de la dernière guerre, ont permis aux jeunes élèves de mieux comprendre cette période.

Tél du 27/02/18

Bateau Cap-Sizun. De nouveaux radeaux en 2018

L'association Bateau Cap-Sizun organisait, samedi soir, à l'Abri du marin de Plouhinec, son assemblée générale en présence d'une cinquantaine de ses membres.

130.520 € de travaux

« En 2017, avec les travaux sur six mois au chantier du Guip, à Brest, les sorties en mer ont été moins nombreuses. Nous avons fait neuf sorties à la route de l'amitié pour 224 personnes embarquées », commentait Fred Autret, le secrétaire.

Du côté des finances, le solde est de 1.279 €. « La boutique située sur les quais a remporté un vif succès avec 4.068 € de bénéfices enregistrés sur trois mois d'ouverture, contre 360 € l'année précédente », informait Daniel Alloncle, le trésorier.

Concernant le bateau Cap-Sizun, 130.520 € de travaux ont été réalisés en 2016 et en 2017. « Il ne faut pas oublier le travail des bénévoles, qui représente une économie de plus de 4.000 heures sur ce chantier. Ils étaient plus d'une vingtaine à œuvrer chaque jour », déclarait Alain Daniel, le président.

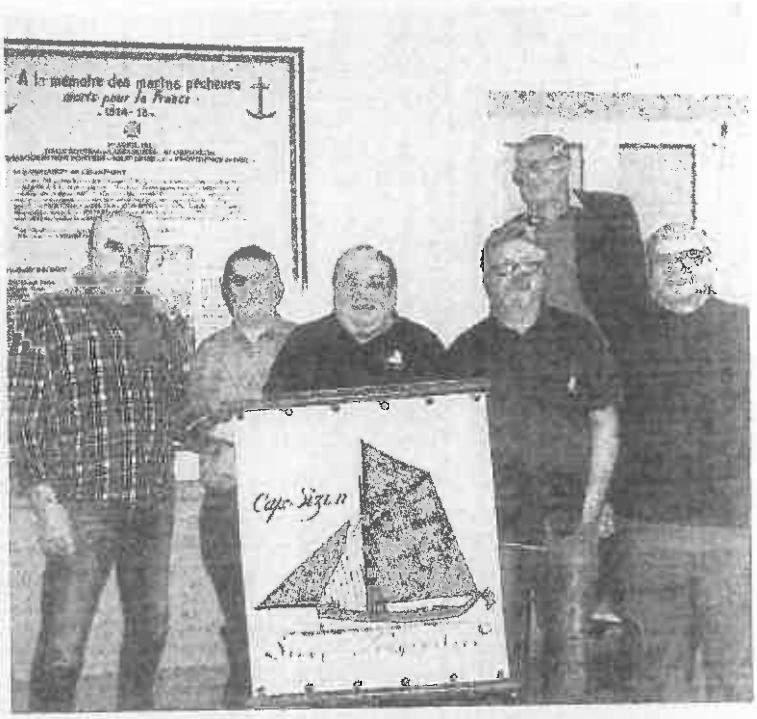

En fin de séance, le bénévole Francis Vieil (au centre) a été remercié, par les membres du bureau, pour son implication de chef des travaux lors de la rénovation du bateau mais aussi pour avoir tenu la boutique de l'association.

Les projets de l'année

Pour 2018, plus de 4.000 € seront investis pour le changement des radeaux de survie et l'ordinateur obsolète. Le prévisionnel de l'année 2018 s'élève à 23.700 €.

La souscription à la Fondation du patrimoine est toujours ouverte. Par ce biais, 43.950 € ont déjà été récoltés.

L'association, qui compte 106 adhérents, organisera une soirée en juillet aux Capucins, à Audierne. L'association accueillera les bateaux lors des fêtes maritimes de Douarnenez, du 25 au 29 juillet. Le bureau reste, lui, inchangé.

▼ Pratique

Tarifs d'adhésion : individuel, 40 €, couple, 60 €, moins de 20 ans, 10 €, enfant, 15 €.

Contrôles des assainissements : un premier bilan

Audierne (Audierne) — Les assainissements non collectifs sont soumis à des contrôles réguliers. 39 ont été effectués à Audierne et 676 à Esquibien.

Les contrôles périodiques des installations d'assainissement non collectif (Spanc), sont obligatoires tous les huit ans. Ils déterminent si les installations sont conformes, non conformes mais acceptables ou non conformes et non acceptables.

Ce dernier classement impose des travaux, soit dans les meilleurs délais, soit dans les quatre ans. Dans les deux communes historiques, la technicienne de la communauté de communes a pratiquement terminé ses visites. La semaine dernière elle présentait le bilan en mairie.

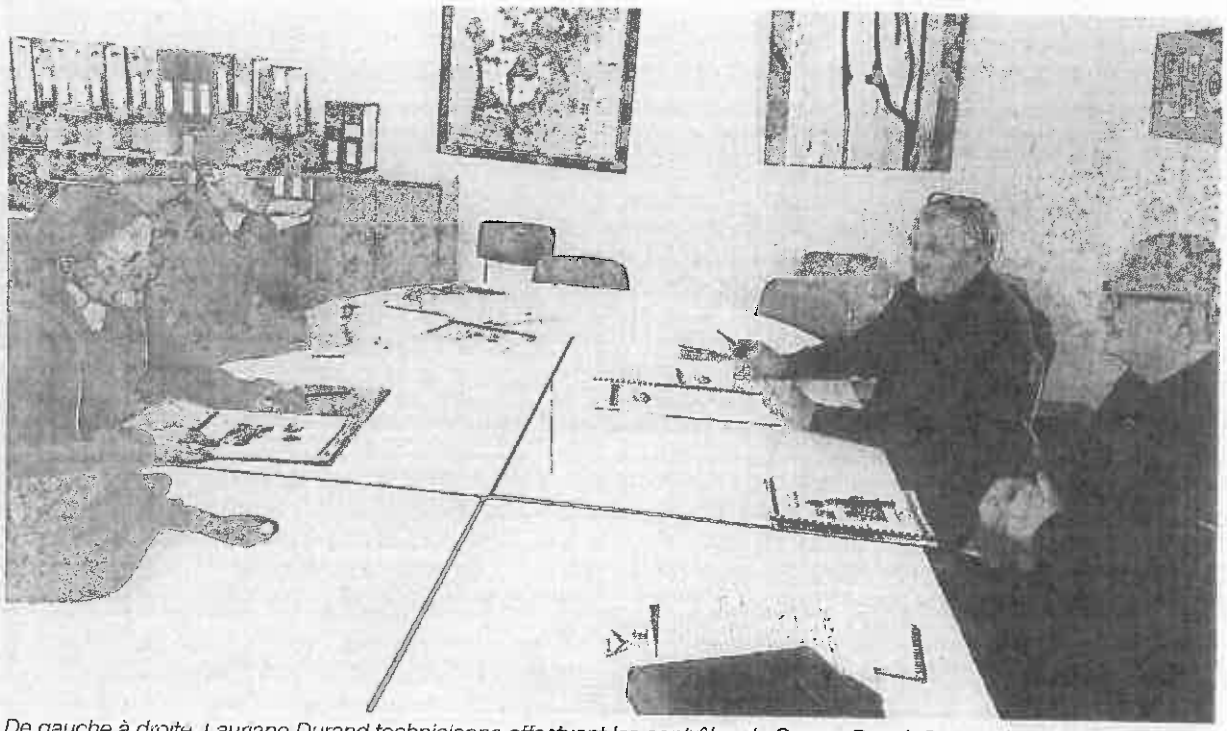

De gauche à droite, Lauriane Durand technicienne effectuant les contrôles du Spanc, Benoît Quéré, chargé de l'urbanisme à la mairie, et les adjoints, Jean-Paul Cabillic et René Calvez.

Mise en conformité pour les maisons vendues

Audierne historique dispose d'un réseau collectif permettant le raccordement de la majorité des habitations. Seulement 49 dossiers non collectifs ont été répertoriés. Neuf ne sont pas concernés par les contrôles (points d'eau, maisons inhabitées, installations récentes). 39 des 40 installations restantes ont été vérifiées, un propriétaire n'a pas été localisé. Deux installations sont en bon état, 37 ne sont pas conformes mais ne présentent pas de risques immédiats. Reste cependant à vérifier que les maisons vendues ont été mises en conformité dans l'année suivant la vente.

À Esquibien, sur 937 dossiers, 777 relèvent des contrôles. 676 ont été réalisés. Parmi eux, 22 non conformes et non acceptables, ont obligation de travaux, (16 dans les meilleurs délais et 6 sous 4 ans). 474 sont non conformes mais restent acceptables. En cas de vente, les travaux devront être réalisés dans l'année. 180 autres installations non conformes, font l'objet de recommandations.

Les installations restant à contrôler sont des résidences secondaires, à visiter en été, ou des personnes qui n'ont pas honoré un premier rendez-vous. Elles seront relancées, éventuellement par lettre recommandée. Deux propriétaires ont systématiquement refusé le contrôle malgré l'obligation et sont passibles de pénalités.

Pour la mise en conformité des installations non conformes non acceptables, à réhabiliter au plus tard dans les quatre ans, il est possible d'obtenir une subvention égale à 60 % des travaux, plafonnée à 8 500 € TTC, si l'installation existante a été réalisée avant le 9 octobre 2009 ou si elle est liée à une habitation achetée avant le 1er janvier 2011.

Les dossiers sont à retirer en mairie d'Audierne ou d'Esquibien.

OF du 27/02/18

OF du 27/02/18

Audierne (Audierne)

Des travaux dans le centre-ville et rue de Kerivoas

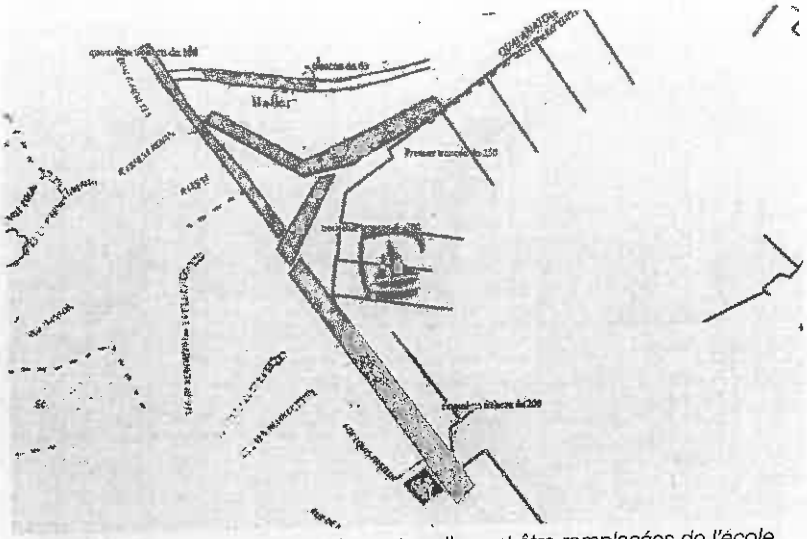

Les canalisations d'eau potable du centre-ville vont être remplacées de l'école Pierre-Le-Lec à la mairie.

Avant les travaux du centre-ville, le syndicat des eaux remplace des canalisations d'eau potable.

Le chantier va s'installer en fin de mois, pour un démarrage des travaux entre lundi 5 et vendredi 9 mars, pour neuf semaines.

Outre le remplacement d'une importante canalisation, de l'école Pierre-Le-Lec aux halles, le chantier concerne une partie des Guesno et Victor-Hugo, de l'angle de la rue Guesno à la place, la traversée de la place de la République et le quai Jean-Jaurès jusqu'à la mairie.

Une autre tranchée reliera la zone du Crédit agricole à la place de la République, en traversant la place de La Liberté. Tout sera mis en œuvre pour que ces travaux indispensables apportent le moins de gêne possible. Toutefois, certains secteurs feront l'objet d'une circulation alternée.

Le réseau d'eau pluviale doit également être inspecté par caméra et éventuellement curé. La société Ria Environnement, chargée des travaux, intervient du 26 février au 9 mars, sans perturbation du trafic.

L'effacement des réseaux, entre les magasins Lidl et Leclerc, débute début en mars pour une durée de cinq semaines, avec circulation alternée sur certains secteurs.

Tel du 28/02/18

Audierne

Parenscène. Une nouvelle pièce en avril

Après une année de répit, la troupe Parenscène est prête à remonter sur les planches.
Intitulée « Cette cure n'est pas une sinécure », cette nouvelle pièce écrite par Jérôme Guyomach, auteur attitré de la troupe, a eu le temps d'être peaufinée, et promet aux spectateurs de bons moments et des rires assurés.
Le père Paulo, sa bonne acariâtre, sa sœur un peu « fofolle », les commères du village, la postière, le maire et le cantonnier « un peu benêt », l'ingénue débarquant d'outre-Manche et tous les autres personnages ont des caractères bien trempés. Tous sont mêlés de près ou de loin à une intrigue liée à la disparition d'un jeune du village. Disparition volontaire ? Enlèvement ? Accident ? Il faudra attendre le dernier acte pour connaître le fin mot de l'histoire et la chute inattendue de la pièce.

Les membres de la troupe répètent assidûment au théâtre Georges-Madec, à Esquibien.

Les membres de la troupe ont également réalisé les décors et les costumes.
La première représentation aura lieu le vendredi 13 avril puis, elle sera rejouée les samedis 19 mai et 9 juin, toujours au théâtre Georges-Madec, à Esquibien.
Tous les bénéfices de ces soirées seront consacrés aux activités des enfants de l'école Sainte-Anne d'Audierne.

FC Goyen. Deux défaites contre Tréboul

Dimanche, l'équipe A du FC Goyen a reçu l'équipe A de Douarnenez-Tréboul au stade d'Esquibien et a, à cette occasion, inauguré ses nouveaux maillots. Le match a débuté sous les meilleurs auspices, Mathieu Yven ouvrant rapidement le score pour le FC Goyen. Les visiteurs n'ont pas tardé à riposter en égalisant dans les minutes suivantes. À la mi-temps, le score de 1 à 1 laissait tous les espoirs aux locaux.
À la reprise, malgré quelques bonnes occasions, Tréboul a pris l'avantage, puis a aggravé la marque avec un dernier but. Le coup de sifflet final a signé la défaite du FC Goyen sur le score de 3 buts à 1.
Pour ne pas être en reste, l'équipe B s'est également inclinée devant Douarnenez-Tréboul B, 3 à 1.

Mémoires vagabondes. Des aides au quotidien

Lundi, lors de la réunion des Mémoires vagabondes, Carole Bourhis, ergothérapeute, a présenté aux participants des objets pouvant leur faciliter la vie au quotidien. Matériel de sécurité, barres d'appui, différents modèles de téléalarmes, aides techniques à l'habillage, peuvent apporter un mieux-être non négligeable.
Carole-Bourhis a également évoqué les aides financières qui peuvent participer aux aménagements de la maison.
La prochaine rencontre des Mémoires vagabondes aura lieu le lundi 26 mars dans la salle polyvalente d'Esquibien.

OF du 28/02/18

Audierne (Esquibien)

Du théâtre à la salle Madec dimanche

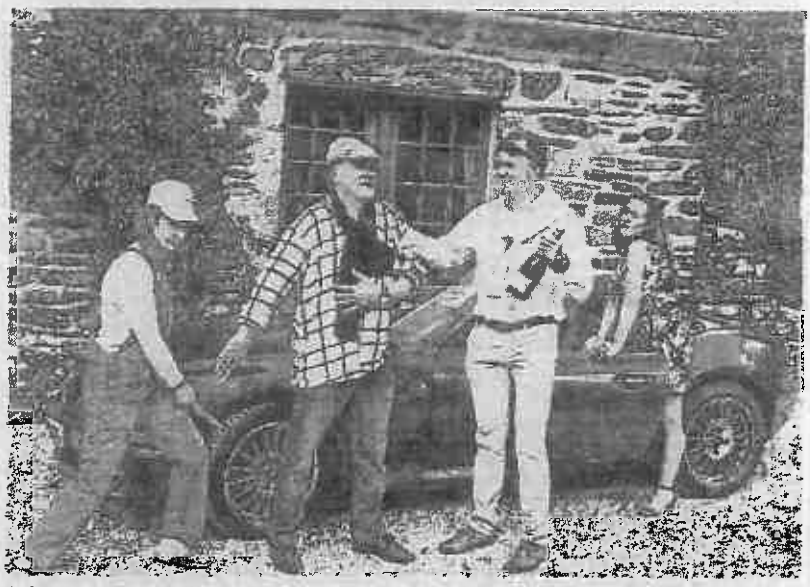

Hélène Henry joue Carole , Philippe Guidal, Charles , Régis le Pinic, Pierre et Isabelle Jézéquel, Marie.

Dimanche, au théâtre Georges Madec, la troupe Catharsis joue *J'aime beaucoup ce que vous faîtes*, une pièce de Carole Greep, parue en 2004, qui met en scène deux couples d'amis : Pierre et Marie, qui rendent visite à Charles et Carole, installés à la campagne.

En voiture, ils se moquent, font du mauvais esprit, critiquent sur leurs hôtes. Mais leur portable, mal verrouillé, à appeler le fixe de leurs amis qui profitent de la conversation. Furieux, ceux-ci décident de se venger. Cette pièce qui a été jouée avec succès devant plus 1 500 000 spectateurs, a aussi inspiré le film, *Les meilleurs amis du Monde*.

Quant à la troupe Catharsis, elle a été créée en 1994 au sein du Club sportif et artistique de la Marine à Brest. Plusieurs comédiens amateurs, débutants et confirmés, se sont retrouvés autour d'un même projet : **« s'amuser sur les planches et amuser le public »**, en présentant des comédies de boulevard. Ils reversent aussi une partie des recettes à des associations qui œuvrent pour la recherche médicale ou le soutien aux malades.

Dimanche 4 mars, à 17 h. Tarifs : 8 € et 5 €. Durée 1 h 20. Pour tout public.

OF du 28/02/18

Audierne (Audierne)

Repas de crêpes à la maison de retraite

Le comité d'animation a offert un repas de crêpes aux résidents.

Comme chaque année en février, mardi midi, le comité d'animation d'Audierne a offert un repas de crêpes aux résidents de l'Ehpad (Établissement d'hébergement pour personnes âgées dépendantes) de la baie d'Audierne. Pour suivre les consignes de sécurité, les bénévoles ont monté un stand à l'extérieur des bâtiments, à proximité d'une porte d'accès.

Les crêpières y ont installé les biligs et tourné un grand nombre de crêpes, tandis que d'autres membres du comité assuraient le service, avec le personnel de l'établissement. Bien avant que les plaques soient chaudes, les convives s'étaient déjà installés à table pour ce déjeuner qu'ils attendent toujours avec impatience.

Profitant de leur passage à la maison de retraite, les adhérents du comité ont aussi découvert l'exposition consacrée à la guerre de 39-45, proposée par le collectionneur Tristan Joncour. Cette présentation, essentiellement axée sur la Libération, a été très bien accueillie par les résidents qui ont relaté des souvenirs et fait beaucoup de commentaires.

Vendredi dernier, les élèves de l'école Pierre Le Lec ont eux aussi apprécié cette présentation d'objets et d'uniformes de la seconde guerre mondiale, qui se poursuit jusqu'au 9 mars.

Audierne (Audierne)

2.98 C'est le ratio de Klopper « **qui permet d'apprécier la solvabilité et la capacité de remboursement de la dette communale** », pour l'année 2017. Ce ratio mesure le nombre d'années nécessaire au remboursement de la dette. De 0 à 5 ans, comme c'est le cas à Audierne, « **la situation financière est jugée très bonne** ». De 5 à 10 ans, elle est satisfaisante et de 10 à 15 ans, préoccupante. Au-delà de 15 ans elle est dangereuse. Au 1er janvier 2018. Le capital restant à rembourser s'élevait à 3 005 784 € et la dette par habitant à 752 €. La moyenne pour les communes de 3 500 à 5 000 habitants.est de 916 €.