COMMUNE NOUVELLE AUDIERNE

Octobre 2017

Tel du 1/10/17

Musée maritime. Nouveau projet à l'étude

Une étude est lancée pour le Musée maritime du Cap-Sizun

L'avenir du Musée maritime du Cap-Sizun a été évoqué par les élus d'Audierne, jeudi soir, lors du conseil municipal. L'idée d'un déménagement se double d'un projet de refonte globale.

Créé en 2000, le musée a été progressivement développé par les bénévoles de l'association des Amis du Musée maritime du Cap-Sizun, soutenu par la municipalité d'Audierne. Notamment à travers la mise à disposition de l'ancien hospice qui abrite les collections. Aujourd'hui, ces locaux sont inadaptés. Et les élus audiernais souhaitent les utiliser à d'autres fins. L'idée de refonte du Musée maritime dans un lieu différent a donc germé.

Une étude financée par l'Europe et la commune

Une étude est lancée pour un montant total de 40.000 € et financée pour 10.000 € par la commune et 30.000 € en subvention européenne Feader-Leader.

La municipalité est le maître d'ouvrage de l'étude, dans le cadre d'un partenariat étroit avec le musée dont les équipes participent activement à toutes les démarches collectives organisées sur le territoire en faveur du développement culturel.

« C'est l'occasion de redéfinir le concept muséographique, c'est-à-dire, le projet scientifique et culturel. Mais aussi de réfléchir à une nouvelle scénographie. À terme, il est attendu du projet une amélioration importante des conditions de conservation et de présentation des collections », explique Jo Evenat, le maire. « Il s'agira aussi d'améliorer l'accueil du public puisque la fréquentation est en forte augmentation ».

Audierne

Club Marthe-Pierre. Bilan annuel positif

L'assemblée générale du club Marthe-Pierre s'est tenue jeudi, dans la salle multi-activités en présence de 22 des 31 adhérents de l'association. En ouverture de la réunion, une minute de silence a été observée à la mémoire de Jocelyne Quillivic, ancienne présidente du club. La secrétaire, Jeannine Le Brun, présente les bilans de l'année écoulée. En dehors des activités habituelles du club, de nombreuses animations ont été organisées : séances de cinéma, thé dansant, galette des Rois, lotos, concours de belote, repas gastronomiques ainsi qu'une sortie à Lorient qui a été particulièrement appréciée. Par ailleurs à chaque fin de trimestre sont fêtés les anniversaires. Les finances sont saines, le bilan comptable sera édité à la fin de l'année civile.

Les participantes à l'assemblée générale du club Marthe-Pierre, jeudi soir

La prochaine séance de cinéma, proposée à tous les clubs du Cap-Sizun adhérant à la fédération « Génération mouvement », aura lieu jeudi 5 octobre au Goyen, avec la projection du film « Ôtez-moi d'un doute ».

▽ *Le bureau*
Céline Bédel, présidente ; Anne-Marie Quéméner, trésorière et Jeannine Le Brun, secrétaire

Tel du 2/10/2017

Restos du Cœur. Départ de Nadine Biojoux

Elle aura passé douze ans en tant que responsable aux Restos du Cœur, tantôt à Douarnenez puis à Audierne.
Nadine Biojoux passe la main mais garde le souvenir d'une belle expérience humaine.
Patrick Sommier et Marie-Anne Matheus prennent sa suite.

Patrick Sommier, Nadine Biojoux et Marie-Anne Matheus, avec une partie des bénévoles présents à la collecte de vendredi.

Depuis vendredi, Patrick Sommier, d'Audierne et Marie-Anne Matheus, de Plogoff, remplacent Nadine Biojoux, responsable du site des Restos du Cœur du Cap-Sizun. Elle quitte l'association après plusieurs années de bénévolat.
Nadine Biojoux était responsable depuis douze ans aux Restos du Cœur : sept ans à Douarnenez puis cinq ans à Audierne où elle a croisé bon nombre de personnes. « Je ne regrette pas cette belle expérience humaine avec des contacts enrichissants, aussi bien avec les personnes aidées qu'avec les bénévoles. Dans des périodes personnelles difficiles, cela m'a aidée. J'ai énormément appris, j'ai reçu et on m'a beaucoup donné, c'est un partage quotidien, cela va me manquer », dit-elle.
Au centre d'Audierne, depuis avril 2017, 9.000 repas ont été servis à 98 familles, soit 125 personnes aidées au total.

Début de la campagne d'hiver le 21 novembre

Les nouveaux responsables des Restos du Cœur rappellent qu'ils recherchent des bénévoles pour toutes les activités du centre mais qu'ils sont aussi preneurs de dons en légumes et fruits, de linge de maison mais aussi de vêtements et chaussures pour les hommes cet hiver. « Au sujet des dons, nous remercions Dimitri Hubert, du food-truck La caravane bleue, à Audierne, qui, en septembre, a fait une collecte au profit des Restos du Cœur et nous a remis un chèque de 800 € », commente Patrick Sommier, en rappelant également « que les Restos du Cœur sont accessibles à tous ».
À la mi-novembre, les inscriptions vont être lancées pour la campagne d'hiver qui débutera le 21 novembre.

▼ *Informations*
Les Restos du Cœur sont ouverts le vendredi, de 9 h 30 à 11 h 30 et de 13 h 30 à 16 h, rue Roz-ar-Brefet, à Audierne.
Tél. 02.98.55.17.87.

Ela. 2.803 € récoltés pour l'association

La famille Louarn avait organisé un après-midi festif, le dimanche 24 septembre, à la salle polyvalente d'Esquibien, afin de récolter des fonds pour l'association Ela qui aide familles et malades atteints de leucodystrophies. Les participants ont été généreux puisque grâce à l'événement c'est un chèque de 2.803 € qui sera transmis à l'association Ela.

Audierne

Urbanisme, travaux et aménagements au conseil

Parmi les 24 points à l'ordre du jour, le conseil municipal a voté jeudi soir la révision du PLU, des études d'assainissement et d'aménagement du futur musée maritime.

Le Plan local d'urbanisme (PLU) devra être revu. **« Plusieurs réunions publiques sont prévues »**, assure le maire Jo Evenat. Une 1re rencontre s'adressera aux acteurs économiques.

Le Sivom de la baie d'Audierne (assainissement collectif d'Audierne Esquibien, Plouhinec et Pont-Croix) sera repris en 2020 par la communauté de communes. La surtaxe sera alors identique (1,05 €) pour tous les usagers.

En fonction de la date des travaux, elle s'échelonne aujourd'hui de 0,70 € à Audierne, à 1,38 € à Plouhinec. Il était prévu de la lisser progressivement. Or, les représentants de Plouhinec, qui ont changé en juillet, ne sont plus d'accord.

Ils veulent une baisse immédiate pour leur commune et ont obtenu l'avel de Pont-Croix. Audierne reste sur sa position d'augmentation progressive. L'opposition estime que les Audiernais seraient lésés, l'augmentation se limitera à 0,80 €. Elle passera à 0,93 € en 2019.

La communauté de communes a modifié la répartition géographique des contrôles du Spanc. Des habitants, contrôlés en 2012, font à nouveau l'objet d'un contrôle et sont facturés en 2017 au lieu de 2020. La réglementation ne prévoyant pas de calcul au prorata, le conseil les exonère des 90 € réclamés.

Les travaux d'aménagement des quais ne débuteront qu'en janvier

Travaux au port début 2018

Répondant à une question de Michel Collorec, le maire, confirme que les travaux du port sont retardés. **« Le conseil départemental n'a pas passé les appels d'offres avant l'été, il envisage donc d'intervenir de janvier à juin »**.

Cette période n'est pas compatible avec l'activité touristique. Les travaux côté quais seront donc réalisés de janvier à avril. Ils reprendront de septembre à décembre côté mairie. Le 1er magistrat souligne que les travaux du centre-ville restent prévus, à partir d'octobre 2018.

Affaire Keravec : Didier Guillon répond

En fin de conseil, Didier Guillon a tenu à répondre à la tribune de l'opposition parue dans le dernier bulletin municipal. Il la juge **« délibérément trompeuse**, soulignant **une présentation fallacieuse »**.

Dans ce texte, l'opposition s'inquiétait notamment du coût des procédures qui **« opposent la commune aux riverains de l'estacade du centre nautique »**. Elle précisait que l'affaire dure depuis sept ans, en raison de l'entêtement de la municipalité d'Esquibien et qu'elle est financée par l'argent public.

L'ex-maire d'Esquibien a rappelé que la poursuite de la procédure a été votée à l'unanimité par le conseil municipal d'Esquibien, notamment par Gérard Mevel, désormais dans l'opposition et qu'elle n'a rien coûté à la commune. **« les frais de justice sont couverts par une assurance »**.

En revanche, il a signalé qu'attaqué à titre personnel, il avait réglé, de ses deniers, une facture d'avocat de 3 168 €.

Il conclut, qualifiant au passage la tribune de très largement mensongère. **« Je ne souhaite pas être belliqueux, mais s'il le faut, je prendrai des mesures, éventuellement judiciaires. »**

(À suivre)

OF du 24/10/17

OF du 2/10/17

Éhpad Baie d'Audierne : les bénévoles à l'honneur

Les bénévoles à l'honneur, à l'Éhpad de la baie d'Audierne.

Vendredi dernier, les animatrices, Marie-Laure Jan et Marie-Jo Cariou, le cadre de santé Mme Tréanton et une douzaine de bénévoles se sont retrouvés à l'établissement d'hébergement pour personnes âgées dépendantes (Éhpad) de la baie d'Audierne. Ensemble, ils se sont penchés sur la meilleure manière de travailler et sur la nouvelle charte des bénévoles.

L'établissement a aussi rendu hommage à ces bénévoles qui s'investissent, tout au long de l'année, auprès des résidents et leur apportent une chaleur et bien-être.

Selon leurs compétences leur disponibilité et leurs goûts, ils interviennent dans des domaines aussi variés que les jeux de société, les sorties, le culte religieux, la musique, les lotos, des rencontres individuelles..

Leur présence est toujours attendue et appréciée des résidents. Elle leur permet de s'ouvrir sur l'extérieur. C'est aussi **« une continuité avec la vie d'avant »**.

Mais il s'agit également de mettre en valeur le bénévolat. Avant d'intervenir auprès des personnes âgées, chaque bénévole adhère à la charte de l'établissement qui rappelle les grands principes d'un engagement désintéressé..

Et l'équipe en demande qu'à se renforcer. Tous ceux qui souhaitent donner de leur temps pour étoffer le groupe ou proposer des activités, sont toujours les bienvenues. Les deux animatrices sont prêtes à les rencontrer.

Tel du 3/10/17

Audierne

Pat club. 85 patineurs font leur rentrée

Le groupe d'Anaig compte actuellement 17 patineurs de 7 à 9 ans.

L'association Pat club d'Audierne anime des cours de patin à roulettes, chaque vendredi soir ou samedi après-midi, à la salle omnisports, pour les enfants à partir de 5 ans. Ils sont 85 inscrits, divisés en six groupes et encadrés par plusieurs bénévoles du club.

« Le patin à roulettes est une discipline sportive parfaite pour muscler l'ensemble du corps, stimuler le système pulmonaire, développer l'équilibre, les réflexes et la souplesse », commente Gisèle Bigot, la présidente.

Une période d'essai de deux cours est possible avant inscription définitive. Les patins ne sont pas fournis par le club.

Assemblée générale en novembre

Le Pat club organisera un vide-greniers le dimanche 29 octobre, à la salle omnisports d'Audierne. D'autres manifestations seront définies lors de l'assemblée générale, en novembre.

Le 16 juin, le club organisera son gala annuel, où chacun pourra montrer les progrès réalisés au cours de l'année.

▼ *Renseignements*

Pat club · tél. 06.19.79.48 76.

La Galerie. Dernière exposition de la saison

Le dernier vernissage de la saison à l'espace associatif La Galerie a eu lieu dimanche. Huit exposants, peintres, sculpteurs ou photographes, se partagent l'espace jusqu'au 13 novembre.

Au milieu des tableaux, les masques de Pascal Briba attirent l'attention. Assemblages de laisses de mer, noirs ou blancs, naturels ou repeints, ils rappellent ses toiles accrochées sur le mur voisin. « Je suis peintre d'abord et mes assemblages sont un peu le reflet de mes peintures, assure Pascal Briba. Je vis depuis deux ans dans le Cap-Sizun et je me suis mis à ramasser des plastiques de couleur au bord de la mer. Un jour, les assemblages se sont imposés à moi ». Et on découvre, tant dans ses toiles que dans ses masques, des visages torturés. « Ce sont principalement les portraits qui m'inspirent, ajoute l'artiste. J'ai essayé les fleurs, mais elles étaient aussi déglinguées que mes portraits ».

Pascal Briba devant quelques-uns de ses assemblages.

Jean-Paul Le Gall, auteur de l'affiche

En visitant La Galerie, on découvre également les aquarelles de Martine Le Roux ou Michèle Le Roy, les peintures de Elena Serezniova ou de Nicole Gonzalez, les dessins de Jean-Paul Goyon, mais aussi les peintures et sculptures de Julien Cloître, un habitué des lieux, sans oublier les magnifiques photographies de Jean-Paul Le Gall, qui est aussi l'auteur de l'affiche.

▼ *Pratique*

La Galerie, quai Jean-Jaurès. Ouverte tous les jours, de 10 h 30 à 12 h 30 et de 15 h à 18 h 30.

Tel du 3/10/17

Art floral. Une deuxième séance

La première séance d'art floral a eu lieu samedi, à la salle polyvalente d'Esquibien et a réuni plus de 50 participants. Chacun est reparti avec un plateau de mignardises fleuries du plus bel effet. Les adeptes étant de plus en plus nombreux chaque année, les animatrices se voient contraintes de répartir les élèves en deux groupes afin de garantir une meilleure qualité de conseil pour chacun et une plus grande convivialité. Désormais, la première séance se déroulera à 14 h et la seconde à 16 h 15.

Cap sur la VDI. Bonne fréquentation du salon de la famille

L'association Cap sur la VDI organisait dimanche, à la salle omnisports, son traditionnel salon de la famille. Malgré un temps incertain, le public, venu en nombre, n'a pas boudé l'événement et a découvert divers produits. La séance de zumba et la présentation de vêtements ont aussi étonné le public. Comme tous les ans, les crêpes de l'association Pas à pas avec Alexia ont rencontré un vif succès avec, l'après-midi, la visite de Grégory qui a rencontré Corinne, Anne et Carole, bénévoles de l'association Cap sur la VDI (notre photo).

Tel du 3/10/17

Cap-Sizun Natation. Développer le triathlon

Les compétiteurs de Cap-Sizun Natation au triathlon de Locquirec. Au premier plan, Jules et Lily Tranchard qui ont participé au duathlon.

Sous la pluie mais motivés, les nageurs de Cap-Sizun Natation se sont alignés, dimanche, au départ du triathlon de Locquirec. Une discipline que le club souhaite d'ailleurs développer cette année.

Pour la deuxième année consécutive, les nageurs de Cap-Sizun Natation ont participé, dimanche, au triathlon de Locquirec. Au programme des sportifs : 750 m de nage, 24 km de vélo et 5,4 km de course à pied. L'équipe mixte, représentée par Hélène Tonnellier (natation), Serge Carval (vélo) et Jean-Luc Thomas (course à pied) a terminé 3e en 1 h 20'54''. Une équipe féminine, composée de Florence Goyat (natation), Lauriane Durand (vélo) et Hélène Moullec (course à pied) s'est classée elle aussi 3e en 1 h 38'06''.

Les plus jeunes ont participé à l'épreuve de duathlon, enchaînant 200 m de course à pied, 850 m de vélo et 200 m de course à pied. Jules Tranchard a pris la 5e place chez les poussins en 5'35'' tandis que Lily Tranchard s'est classée 1re en 5'07'' chez les mini-poussins.

Objectif : triathlon

Déjà affilié à la Fédération française de natation, le club adhérera aussi cette année à celle de triathlon. « Nous allons développer cette activité au sein du club avec l'objectif de participer à plus de rencontres que les années passées », assure Hélène Tonnellier, l'entraîneur.

Audierne

L'association Cap accueil repart en randonnée ce mois-ci

Mercredi 4 octobre, l'association intercommunale Cap accueil organise sa traditionnelle randonnée de rentrée.

Ce premier circuit, destiné aux marcheurs de tous les niveaux, est ouvert aux adhérents actuels et à tous les nouveaux randonneurs qui souhaitent rejoindre l'association.

Départ à 14 h 30, salle polyvalente d'Esquibien. Deux parcours, de 6 ou 8 km, avec une première partie commune, sont proposés. À l'issue de la randonnée, les participants partageront le verre de l'amitié, à la salle polyvalente d'Esquibien.

À partir de la semaine prochaine, les différents niveaux reprendront : le mercredi, à 14 h 30, randonnée à allure modérée de 7 à 8 km. Un circuit de 5 km peut être également proposé. Responsable : André Le Bars (andrelebars@orange.fr).

Le vendredi, à 14 h, marche à allure soutenue sur 11 à 12 km. Responsable : Dominique Duvalet (domido55@orange.fr). Un mardi par mois, à 9 h, randonnée à allure dynamique de 15 à 20 km. Covoiturage sur demande, à partir du parking du Stum à Audierne.

L'an dernier, la randonnée de rentrée avait réuni un grand nombre de participants.

OF du 3/10/17

OF du 3/10/17

40 000 € d'étude pour le musée maritime

Le conseil municipal, jeudi, a aussi traité de l'éclairage public, de l'effacement des réseaux, de l'installation du musée maritime. Dans le secteur de la Croix-Rouge, le syndicat départemental finance le renforcement du réseau basse tension.

La modification de l'éclairage public est à la charge de la commune pour 4 800 €. Concernant l'effacement des réseaux, route de la pointe du Raz, la téléphonie est aussi à la charge de la commune, pour 3 720 €.

Près de la mairie d'Esquibien, où un mur risque de s'écrouler, un diagnostic géotechnique sera effectué pour 9 750 €.

À l'angle de la rue Ampère, le problème d'eau pluviale sera résolu par la réalisation d'un puisard, sur une parcelle privée.

L'installation du musée maritime à l'ancienne EAM a fait l'objet de réflexions, notamment avec des étudiants de l'UBO. Il s'agit à présent d'effectuer l'étude muséographique et architecturale, estimée à 40 000 € et financée pour 30 000 € par l'Union européenne.

Georges Castel s'inquiète de l'apposition sauvage de panneaux professionnels. Le maire assure que de nouveaux affichages seront mis à disposition et que « **tous les panneaux sur la départementale vont être enlevés par le département** ».

Tel du 4/10/17

Audierne

Visite de villages. La vitesse toujours visée

La pluie battante n'a pas découragé les huit élus d'Esquibien, dimanche matin. Ils ont visité les villages allant du Cosquer Vras au Trez Goarem. C'est sous les parapluies que la discussion s'est engagée avec les riverains venus faire part de leurs remarques et de leurs doléances.
Ces visites sont toujours l'occasion de vérifier les panneaux abîmés, mal placés, manquant de visibilité ou devenus obsolètes. Plusieurs seront d'ailleurs déplacés ou remplacés. Les conteneurs à poubelles posent aussi souvent problème, notamment à Custren où ils seront reculés pour sécuriser un espace de stationnement, ou à Kerlan où, trop en évidence, ils seront déplacés pour plus de discrétion.

À Kerlan, les riverains exposent aux élus les problèmes d'écoulement des eaux pluviales

Vitesse excessive

Beaucoup de remarques aussi sur l'écoulement des eaux de ruissellement notamment à Kerlan, à Custren ou sur le chemin menant au parking du Trez.
Les riverains se sont plaint auprès des élus de la vitesse excessive des véhicules sur cette route assez étroite et très fréquentée. La municipalité prendra conseil auprès de la sécurité routière pour installer des panneaux « Cédez le passage » aux intersections, créer des chicanes aux entrées du village de Custren ou marquer le virage du Cosquer Vras d'une ligne blanche continue.
Un ancien sentier menant de la route du Cosquer-Vras aux dunes a été repéré. Il pourrait être réhabilité après vérification des limites public-privé. Les travaux d'entretien et les simples modifications seront effectués par les agents municipaux dès cette semaine.

Centre nautique. Septuagénaire en 2018

Le Centre nautique du Cap-Sizun a dressé le bilan de la saison estivale samedi. Le conseil d'administration a constaté une hausse du nombre de stagiaires mais une baisse de cours particuliers. Les membres ont également évoqué les 70 ans du club qui seront fêtés en 2018.

Le conseil d'administration du Centre nautique du Cap-Sizun s'est réuni pour faire le bilan de la saison

Le conseil d'administration du Centre nautique du Cap-Sizun s'est réuni samedi dans ses locaux d'Esquibien pour faire le bilan de la saison écoulée.
Les résultats de la saison d'été attestent d'une augmentation du nombre de stages vendus (887) mais un recul des locations et des cours particuliers malgré l'acquisition de nouveaux supports comme des paddles XXL ou des planches à voile à foil.

De nouveaux investissements

André Kerninon, président du club, a précisé que les séances de voile loisirs et de voile scolaire ont repris depuis une semaine.
Des investissements sont à l'étude pour le remplacement de moteurs ou de voiles et il a été proposé de remanier le site internet du club.
En 2018, le CNCS fêtera ses 70 ans. Des manifestations seront organisées pour fêter dignement l'événement.

▼ ***Contact***
Téi 02.98.70.21.69,
site www.voile-capsizun.com.

Conférences : le cycle repart en voyage... à Rome

Dans le cadre de « Connaissance du Monde » (ou d'Aux quatre coins du Monde), le théâtre Georges-Madec reprend son cycle de films de conférences, plébiscité l'an dernier.

Rendez-vous

Après le plébiscite de la première saison, *Roma, sept jours dans la ville éternelle* ouvre ce 2e cycle de conférences voyage, dimanche, à 17 h, en présence de Philippe Soreil.

Pendant sept jours, le réalisateur propose de redécouvrir les incontournables richesses de Rome : *la dolce vita*, le café serré du matin, une Vespa entre les vestiges du monde romain, les quartiers (Trastevere, Testaccio, Garbatella, Coppede), une ville cinéma entre Fontaine de Trévi, piazza Navona, Capitole, Trinité des Monts, Colisée, Ostia, Tivoli...

Cette semaine à Rome prend chaque jour une ambiance gourmande, raffinée, élégante, surprenante de la ville pour se terminer dans les jardins du pape François, les Ateliers des musées et l'enceinte du Vatican.

Philippe Soreil a découvert Rome avec ses parents à l'âge de 8 ans. Malgré une vie d'explorateur, la ville éternelle reste sa capitale de cœur. Il lui consacre son premier long-métrage, co-réalisé avec Maximilien Dauber. Il est aussi présentateur de télé et de radio, producteur d'émissions magazines pour la télévision auteur de livres animaliers et de voyages, conférencier et réalisateur de films documentaires.

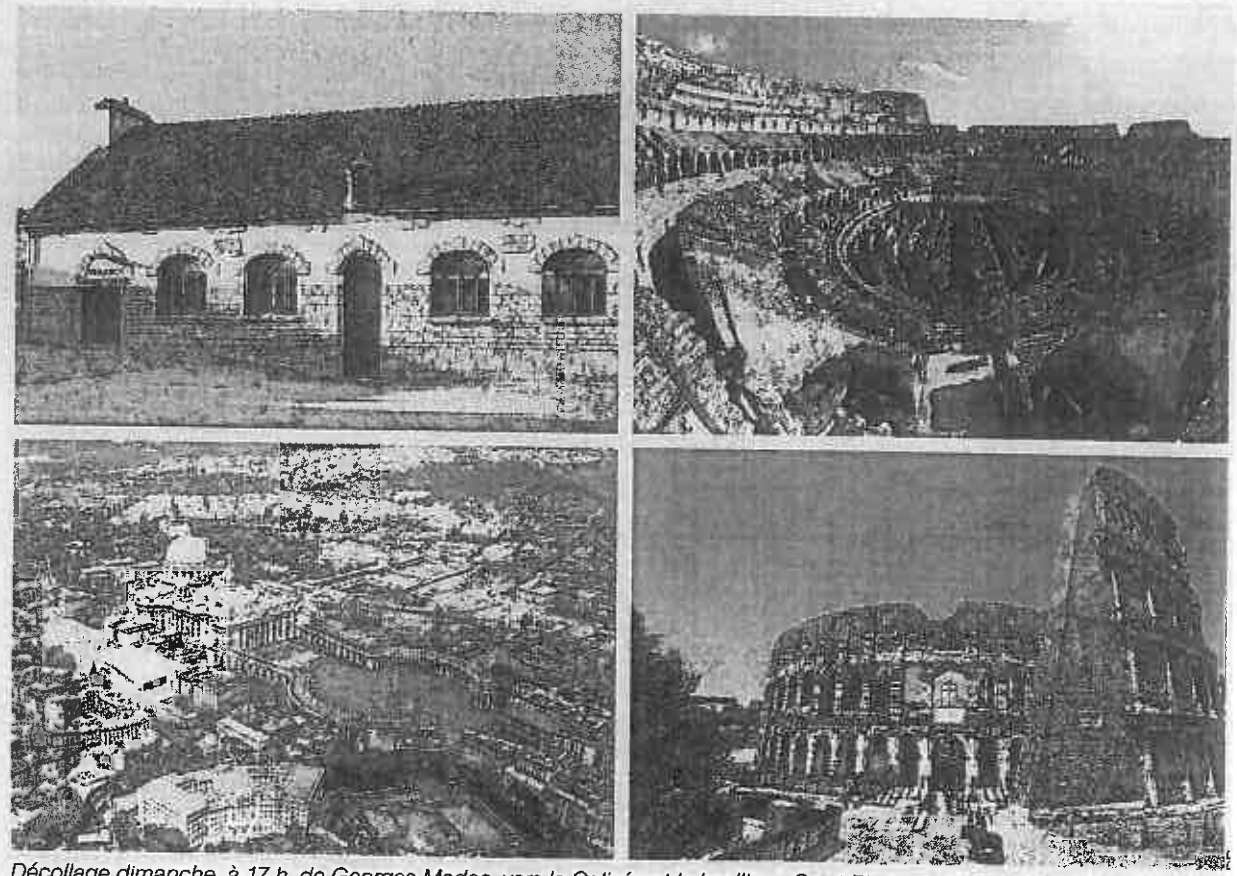

Décollage dimanche, à 17 h, de Georges-Madec, vers le Colisée et la basilique Saint-Pierre de Rome.

Sept autres voyages

Jusqu'en avril, le théâtre Georges-Madec va proposer sept autres voyages en salle obscure. Chaque séance débute à 17 h.

Dimanche 29 octobre, *Arctique, la vie en Nord* de Jacques Ducoin. **Dimanche 19 novembre,** *Les Pyrénées, de l'Atlantique à la Méditerranée,* de Jean-Luc Diquélou. **Dimanche 10 décembre,** *Laos, une renaissance indochinoise* de Patrick Moreau.

Dimanche 21 janvier, *La Perse-Au cœur de l'Iran* de Robert-Émile Canat. Dimanche 18 février, *La Suisse-Au cœur des Alpes,* de Pierre Dubois. **Dimanche 18 mars,** *L'Irlande, ombres et lumières,* de Luc Giard. **Dimanche 8 avril,** *Viva Argentina ! Des chutes d'Iguazù à la Patagonie,* de Maurice André.

Dimanche 8 octobre, à 17 h, *Roma, sept jours dans la Ville éternelle,* au théâtre Georges-Madec, en présence de Philippe Soreil. Placement libre. Tarif 8 €, réduit 5 €, gratuit pour les moins de 12 ans accompagnés d'un adulte.

Mercredi 4 octobre, de 10 h à 12 h, billetterie en mairie d'Esquibien. Ou en début de séance, dimanche, dans la limite des places disponibles.

OF du 4/10/17

Montessori. Donner de l'autonomie aux enfants

« Chaque enfant est unique » voilà en une phrase la pensée résumée de Maria Montessori, créatrice, au début du XXe siècle, de la méthode Montessori. Elle est basée sur l'éducation sensorielle de l'enfant. Reportage à l'école Sainte-Anne d'Audierne où la méthode est appliquée avec les élèves de maternelle depuis l'an dernier.

3

1. Chaque enfant travaille sur un espace délimité par un tapis, sous l'œil attentif de la maîtresse.
2. Différentes serrures, différentes formes, un vrai casse-tête pour Célia !
3. Du plus grand au plus petit et par couleur ! Ça demande de la concentration !

9 h 30 à l'école Sainte-Anne d'Audierne. Le regroupement se termine dans la classe maternelle de Catherine Bescond. « Maintenant, dit-elle, vous pouvez aller travailler ».
Calmement, chaque enfant se dirige vers les étagères disposées dans la classe dédiée aux activités Montessori, se saisit d'un tapis et du matériel nécessaire et s'installe à une table ou à même le sol pour réaliser un graphisme, un exercice de vie pratique ou de langage, un travail sensoriel ou de mathématiques. La seule consigne pour utiliser un matériel qu'il ait été présenté aux élèves par les maîtresses.
Pendant une heure, les enfants vont travailler à leur rythme en allant au bout de l'activité choisie. Le matériel rejoint ensuite sa place sur l'étagère, toujours la même, pour être facilement retrouvé et identifié par un autre enfant. Chacun choisit son activité et la pratique aussi souvent qu'il veut.
La méthode Montessori, du nom d'une pédagogue italienne, a été créée en 1907 et repose sur l'éducation sensorielle de l'enfant. Le matériel sensoriel, mis au point par Maria Montessori et utilisé par les enfants, leur permet d'aller, du concret vers le concept et du concept vers l'abstrait.
La méthode Montessori a été mise en place l'année dernière à l'école Sainte-Anne, uniquement pour les élèves de maternelle dans un premier temps.

« Éveiller les cinq sens »

« À cet âge, les enfants aiment toucher, répéter, imiter les plus grands, bouger, faire seul, apprendre, assure Catherine Bescond. Le matériel est conçu pour mettre en œuvre tout cet appétit d'apprendre, mener l'enfant à l'autonomie, éveiller les cinq sens et affiner les gestes de la vie quotidienne. Dans cette classe, l'environnement favorise cette façon de travailler ».
Après une demi-heure de travail, toujours aucune agitation dans la classe. Chacun est concentré sur son matériel. Les élèves de grande et moyenne section connaissent la méthode depuis l'an dernier et profitent du nouveau matériel acquis cette année. Les plus petits s'y mettent sans problème. Certains se contentent de regarder un camarade pendant un moment, mais ils ne peuvent ni le déranger, ni agir à sa place.

Portes ouvertes au printemps

Discrètement, Catherine et Gaëla, l'Atsem, cochent une case quand l'enfant a réussi, juste pour avoir un repère. « Avec cette pédagogie, l'enfant travaille pour lui, pas pour répondre à la demande d'un adulte et c'est aussi pour ça que ça leur plaît », assurent-elles.
Le jeudi et le vendredi, Myriam Ansquer, qui partage le temps plein avec Catherine Bescond, applique évidemment la même pédagogie.
Pour autant, les activités traditionnelles ne sont pas négligées et dans la journée, les enfants peuvent peindre, lire, occuper les coins cuisine, poupée ou autres.
Si elles sont toujours disponibles pour des renseignements, les enseignantes ont aussi prévu des portes ouvertes au printemps pour expliquer la méthode Montessori et montrer le fonctionnement de la classe.

Tel du 5/10/17

OF du 12/10/17

Audierne (Esquibien)

Le 2e prix du meilleur croissant à Romain Baloin

C'est sur leurs qualités de cuisson, brillance, forme, fondant et feuilletage que les croissants de Romain Balouin de l'Atelier des Pains d'Esquibien ont été jugés, valant à leur créateur la 2e place au concours départemental, qui s'est déroulé à Quimper le 3 octobre.

Une belle récompense qui encourage le jeune boulanger à participer au concours régional du 19 octobre à Vannes et d'enchaîner si possible aux épreuves de la meilleure galette à Brest, suivies du concours de la meilleure baguette de tradition organisée en mai pour la Fête du pain.

« Il est difficile de maintenir les prix face à la flambée du beurre, qui a plus que doublé, quand on ne produit que des produits de qualité, déplore Romain Baloin. **C'est moi qui confectionne les viennoiseries, donc je ne répercute pas la hausse pour l'instant, mais si je devais employer quelqu'un pour le faire, j'y serais obligé. »**

Pour Romain, l'une des causes de la hausse du prix du beurre serait en relation avec le prix du lait. **« Les producteurs de lait n'ont pas obtenu satisfaction sur le prix de leur production, beaucoup ont laissé tomber le lait pour se tourner vers des races de vache à viande, ajouté au fait que la demande à l'exportation est de plus en plus forte. »**

Les croissants de Romain Balouin lui ont valu le 2e prix du concours départemental.

■ **Théâtre du bout du monde**
Atelier théâtre. Groupes enfants-ados. **Vendredi 13 octobre**, 18 h à 19 h et 19 h à 20 h, salle polyvalente.

Réunion publique sur l'équilibre et les chutes

Pour prévenir des chutes à domicile et garantir un maximum d'autonomie, la conférence des financeurs de la prévention (principales caisses de retraite, Département, Région), subventionne très largement les ateliers d'équilibre, notamment ceux proposés par le groupe associatif Siel bleu, et le Clic Douarnenez-Cap-Sizun (Centres locaux d'information et de coordination).

Ce cycle très efficace comprend des séances individuelles à domicile, complétées par des ateliers collectifs.

Pour présenter ses ateliers qui prennent en compte la personnalité, l'environnement, l'autonomie et l'activité de chaque bénéficiaire, une réunion publique, est programmée le lundi 16, à 14 h 30, à l'Inscription maritime.

Cette rencontre est ouverte aux personnes de plus de 65 ans, mais aussi aux aidants en demande d'informations. Il sera en effet question des causes et des conséquences d'une chute et des moyens de la prévenir.

À l'issue de la conférence, les personnes intéressées pourront se pré-

Vivien Le Roux du Clic ; Laurence Le Naour, Siel Bleu et Anne Bloch, service social de la mairie.

inscrire au cycle d'ateliers, (limité à dix bénéficiaires) comprenant 14 séances d'une heure au domicile et 12 séances collectives dans une ambiance conviviale

Inscriptions auprès de Vivien Le Roux, du Clic Douarnenez-Cap-Sizun au 02 98 11 17 35

Contact : Laurence Le Naour, groupe associatif Siel bleu, au 07 63 87 73 53.

Lundi 16 octobre, à 14 h 30, réunion à l'Inscription maritime.

Tel du 5/10/17

Seniors. Bien manger et bouger pour bien vieillir

L'association CSPS (Cap-Sizun Prévention Senior) a mis en place, pendant le mois d'octobre, des ateliers alliant activités physiques et nutrition à destination des personnes de plus de 60 ans et vivant à domicile.

Après un premier atelier lundi, sur le thème de l'alimentation, une dizaine de personnes a travaillé mercredi sur l'activité physique, en répondant à un questionnaire pour définir s'ils étaient actifs ou sédentaires. Des podomètres ont permis également à chacun de compter le nombre de pas effectués dans une journée et de définir son degré d'activité.

Une dizaine de personnes s'appliquaient à remplir un questionnaire permettant de définir leur degré d'activité avant de pratiquer des exercices, encadrés par Maëlla Guigoures

La deuxième partie de la matinée était consacrée à quelques exercices simples, une séance type de renforcement musculaire et articulaire. « Le but de ces ateliers est de faire prendre conscience que la sédentarité peut avoir des conséquences sur les maladies cardio-vasculaires, la gêne articulaire, etc. et de se rendre compte que même en vieillissant on peut faire des choses et continuer ou reprendre des activités », assure Maëlla Guigoures, d'Actif Sports. Trois autres ateliers seront programmés dans la salle polyvalente d'Esquibien : lundi, de 14 h à 16 h 30 : diététique. Mercredi, de 10 h à 11 h 30 : activités physiques. Le mercredi 18 octobre, de 9 h 30 à 13 h 30 : cuisine

▼ Contact

Cap-Sizun Prévention Senior : tél 02.98.70 62.40

Audierne

Fête de la soupe. Préparez vos recettes

L'association Culture et patrimoine, organisatrice de la fête de la soupe, le 29 octobre, appelle toutes les personnes désirant y participer (présentation d'un stand, préparation d'une soupe, aide au montage, animation, etc.) à se manifester. Une réunion d'information se tiendra mardi, à 18 h 30, à la salle polyvalente d'Esquibien, pour l'organisation de la fête.

▼ Informations

Toutes les personnes intéressées (individuel ou association) sont invitées à prendre contact : tél 02.98.74.82.84 (aux heures des repas) ou 06.81.27.31.73 Mél c.p.esquibien@gmail.com ou andree.chapalain@orange.fr

Les personnes intéressées peuvent se rendre à la permanence de l'association, le samedi après-midi, à la maison aux volets jaunes Esquibien-Bourg, de 14 h à 18 h

Tél du 6/10/17

Audierne

Vitrine. Imprim'vit, place de la République

Sonia et Mikael Peuziat viennent d'ouvrir leur magasin Imprim'vit, place de la République.

Mikael Peuziat est gérant depuis treize ans d'un magasin ouvert depuis 40 ans à Douarnenez. Beaucoup de clients, originaires du Cap-Sizun, lui rendaient visite, l'idée lui est donc venue d'une implantation à Audierne.

C'est son épouse Sonia qui est présente à la nouvelle boutique de 25 m². « Une navette a été mise en place pour relier tous les jours le magasin de Douarnenez où il y a une station graphique en cas de travaux urgents », explique Mikael Peuziat.

Tous les services de photocopies couleurs et noir et blanc, d'imprimerie et création graphique sont proposés, pour les petits et grands formats de papier affiches, brochures, dépliants, carnets, cartes de correspondance ou papiers à en-tête, cartes de visite, enveloppes, étiquettes, menus et faire-part de naissance, mariage, décès, sans oublier les tirages photographiques ou cartes postales, avec possibilité de reliure ou plastification de tous les documents.

D'autres fabrications sont proposées : tampons encreurs, drapeaux publicitaires, bâches, autocollants et sets de table.

Mokaël et Sonia Peuziat proposent des travaux de photocopies et d'imprimerie sur tous supports.

▼ Pratique

Imprim'vit, 3 place de la République, ouvert du mardi au vendredi, de 9 h à 12 h 45 et de 13 h 30 à 17 h 30, le samedi de 9 h à 12 h 45
Tél 02.98.53.08.36.
mèl audierne@imprimvit.com.

CAUE. Des conseils pour construire et rénover

Construire, agrandir ou rénover sa maison, aménager des combles, réaliser une ouverture dans un mur, trouver la meilleure isolation, le meilleur crépi ou les couleurs les plus adaptées pour son habitation, c'est toujours un casse-tête.

Tous les mois, comme sur six autres sites du Finistère, un architecte du CAUE (Conseil d'architecture, d'urbanisme et de l'environnement) tient une permanence dans les locaux de la Communauté de communes du Cap-Sizun pour aider et conseiller les personnes confrontées à un problème de construction ou de rénovation.

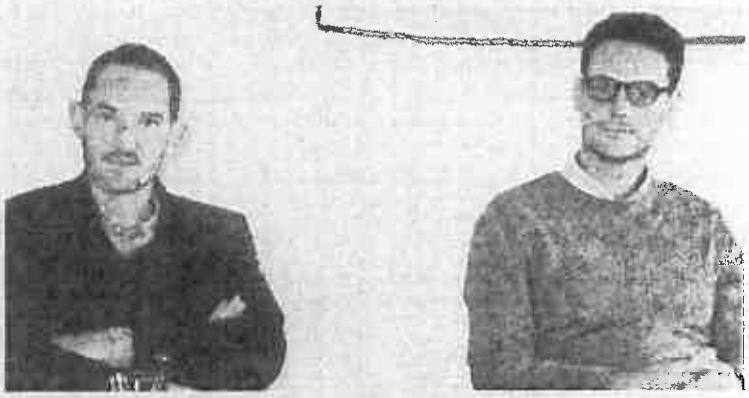

Nicolas Duverger, architecte conseil au CAUE et Jonathan Gauthier, directeur général des services de la communauté de communes du Cap-Sizun.

Pour y vivre le plus longtemps possible

Lors d'un rendez-vous avec l'architecte du CAUE, on peut cibler les priorités d'une rénovation, choisir les matériaux les plus adaptés, aborder les problèmes liés au chauffage, élaborer un avant-projet d'extension ou d'aménagement d'un espace de vie, ou encore trouver la meilleure solution pour édifier une clôture.

« J'essaye de trouver comment transformer une habitation pour que les personnes puissent y vivre le plus longtemps possible », dit Nicolas Duverger qui assure les permanences à Audierne. L'architecte du CAUE n'assure pas la maîtrise d'œuvre.

Apporter photos et plans

Lors d'un rendez-vous, il est nécessaire de se munir de photos papier du terrain et des locaux à aménager, d'un plan des lieux (même imprécis) comportant l'orientation, les dimensions et les limites du terrain, les voies d'accès, les constructions voisines, les canalisations d'eau et d'assainissement, les poteaux ou bornes, etc.

En cas de rendez-vous suite à un refus de permis de construire, les usagers sont invités à venir avec le dossier complet déposé en mairie et la notification de refus.

▼ Informations

L'architecte du CAUE tient une permanence tous les premiers mercredis du mois, rue Renoir, à Audierne.
Prendre rendez-vous au 02.98.70.16.00

OF du 6/10/17

Audierne (Esquibien)

Au centre nautique, plus de stages, moins de locations

Les membres du Club nautique du Cap-Sizun ont évoqué la saison écoulée mais aussi les investissements à venir.

Lors de la réunion du conseil d'administration du Centre nautique Cap-Sizun (CNCS), samedi, le président André Kerninon a présenté les résultats de la saison d'été.

Une augmentation sensible des stages vendus (887) a été enregistrée. Toutefois, un recul des locations et des cours particuliers est à déplorer malgré de nouveaux supports : paddle XXL ou planches à voile à foil.

Le président a également évoqué la reprise des séances de voile loisirs et de voile scolaire, depuis une semaine. Des investissements sont à l'étude pour le remplacement de moteurs et de voiles. Par ailleurs, le remaniement du site internet a été proposé.

À l'occasion des 70 ans du Centre nautique Cap-Sizun, des festivités à définir, afin de fêter « **dignement l'événement** », seront organisées.

Contact : au 02 98 70 21 69 ou sur le site internet (*www.voile-capsizun.com*).

Tel du 4/10/17

Commerçants. Noël et Halloween seront animés

L'association des commerçants d'Audierne et du Cap-Sizun a planché jeudi soir sur les événements à venir. Halloween et Noël devraient être festifs dans le Cap-Sizun !

Une vingtaine de commerçants étaient réunis pour faire le bilan de l'été et prévoir les prochaines festivités.

Une vingtaine de membres de l'association des commerçants d'Audierne et du Cap-Sizun étaient réunis jeudi soir, dans la salle Marthe-Pierre, pour faire le bilan de la saison d'été.

Pour les membres de l'association, la braderie d'été, même si elle ne profite pas à tous les commerçants, mérite d'être maintenue.

« Ce n'est pas une journée exceptionnelle, mais c'est important parce que ça draine du monde. Ça crée une animation dans la ville et les gens reviennent », a souligné Thierry Praud, le président.

Le nombre d'adhérents (45) est en baisse par rapport à l'an dernier (60), une partie d'entre eux ayant souhaité « faire un break ». Cette baisse s'explique également par la fermeture de certains commerces.

L'association a évoqué les projets à venir comme la baignade d'Halloween qui a rencontré un grand succès l'an dernier. Elle sera donc reconduite le dimanche 29 octobre. Le 31, les commerçants auront des bonbons à la disposition des enfants accompagnés de leurs parents ou des Associations de parents d'élèves. Un jeu de piste avec recherche d'un objet mystère dans les vitrines sera organisé pour les enfants pendant les vacances de la Toussaint avec des lots à gagner.

Une vitrine de Noël

Cette année, la quinzaine commerciale prendra la forme d'une vitrine de Noël où seront exposés les lots à gagner du 1er au 24 décembre.

Le marché de Noël pose problème cette année, en cause : le début des vacances scolaires le 22 décembre. Pas question d'organiser un marché de Noël le dimanche 24 ! L'association organisera donc l'arrivée du Père Noël le dimanche 17 décembre avec des chocolats, des photos et un stand de vin chaud. L'idée d'un marché du jour de l'An, qui se tiendrait un soir de la semaine entre Noël et la Saint-Sylvestre, a été proposée. L'association va y réfléchir.

Sécurité et stationnement

Marquée par le décès d'une femme cet été, renversée par un deux-roues au centre-ville d'Audierne, l'association lance un appel aux idées pour améliorer la sécurité et le stationnement en centre-ville. Philippe Laporte, commerçant et élu municipal, annonce une réunion, le 6 novembre, réservée aux commerçants, sur l'aménagement du centre-ville au cours de laquelle ils pourront s'exprimer et faire part de leurs idées à A3 paysage qui est en charge du dossier d'aménagement.

Le bureau de l'association des commerçants élu en 2015, entame sa troisième année de mandat. Il lance un appel aux candidatures pour son renouvellement en octobre 2018, faute de quoi, l'association pourrait être mise en sommeil.

Tel du 7/10/17

Cap-Accueil. C'est parti pour les randos !

Ils étaient près de 70 marcheurs rassemblés mercredi après-midi devant la salle polyvalente d'Esquibien pour la randonnée de rentrée de Cap-Accueil.

Avant de parcourir l'un des trois circuits de 6, 8 ou 10 km, André Le Bars, responsable des randonnées à Cap-Accueil, a accueilli les nouveaux marcheurs et rappelé les consignes de sécurité. Il a invité les randonneurs désirant participer aux festivités des 70 ans du GR 34, demain, à Châteaulin, à se faire connaître. Un covoiturage pourra être organisé.

Vers 17 h, tous les marcheurs se sont retrouvés dans la salle polyvalente d'Esquibien pour partager un goûter réconfortant.

Le président a également présenté les grandes lignes de l'activité randonnée pour l'année 2017-2018. Tous les mercredis : départ à 14 h 30 pour une randonnée à allure modérée de 7 à 8 km. Un circuit de 5 km environ peut également être proposé. Responsable : André Le Bars.

Tous les vendredis : départ à 14 h pour une marche à allure soutenue sur un circuit de 11 à 12 km. Responsable : Dominique Duvalet.

Un mardi par chaque mois : départ à 9 h pour une randonnée à allure dynamique de 15 à 20 km.

Les randonneurs réunis avant le départ des trois circuits de la randonnée de rentrée de Cap-Accueil.

Le covoiturage est assuré, sur demande, à partir du parking du Stum, à Audierne

Les randonnées d'octobre

Mercredi, randonnée à Plouhinec, départ du parking de la criée de Poulgoazec.

Vendredi 13 octobre, randonnée à Douarnenez, départ du parking de Leader Price.

Mardi 17 octobre, randonnée à Fouesnant, départ du parking de Cap-coz.

Mercredi 18 octobre, randonnée à Cléden Cap-Sizun, départ du parking de la chapelle Saint-Tugdual

Vendredi 20 octobre, randonnée à Cléden Cap-Sizun, départ du parking de la chapelle de Langroas.

Mercredi 25 octobre, randonnée à Plogoff, départ de la place Taverny

Vendredi 27 octobre, randonnée à Plouhinec, départ du parking de la criée de Poulgoazec.

Le programme mensuel des randonnées peut aussi être consulté sur le site internet de Cap-Accueil :

www.cap-accueil.com

▼ Contacts

André Le Bars : mèl andrelebars@orange.fr ; Dominique Duvalet : mèl domido55@orange.fr

29790 PONT-CROIX

Tel du 8/10/17

Audierne

Estran. Les élève de 6e en mission

Les élèves d'une classe de 6e du collège Saint-Joseph d'Audierne et de deux classes de Notre-Dame de Roscudon de Pont-Croix ont profité de la marée basse pour explorer l'estran, jeudi, à l'entrée du port d'Audierne. Les élèves étaient encadrés par Annie Gacquière, Frédéric Tanter, Franck Debouté, et Sébastien Le Coz, assistés de deux animateurs de l'Aquashow qui assuraient la partie technique.

Les élèves ont profité de la marée basse pour observer la faune de l'estran

Visite de l'Aquashow

Pendant une heure, les élèves ont exploré l'estran et ramassés anémones de mer, oursins, crabes, bigorneaux, huîtres, étoiles de mer... Les trouvailles ont été mises en commun et regroupées selon des critères pas toujours évidents. « Ceux-ci ont des piquants, on peut les mettre ensemble », entend-on. « Mais le bernard-l'hermite a des pinces, et il a aussi une coquille, alors je le mets où ? », s'interroge un élève. Les animateurs ont mis un nom sur chaque famille en s'appuyant sur les observations des élèves. « C'est une découverte de la faune marine, à la fois ludique et scientifique, assure Annie Gacquière. On retrouvera cette notion de classement des espèces à chaque fois que l'on parlera de la faune ou de la flore ».

Après avoir remis la pêche à l'eau, la fin de la matinée a été consacrée à la visite de l'Aquashow où les élèves ont pu comparer les espèces découvertes sur l'estran avec celles des aquariums.

Danse. Apprendre la gavotte à Esquibien

Une vingtaine de personnes participent aux cours de danse bretonne du jeudi soir à Esquibien

Les cours de danse bretonne, organisés par Cap-Accueil dans la salle polyvalente d'Esquibien, ont repris depuis quelques semaines.

Tous les jeudis soir, une vingtaine de passionnés, confirmés ou débutants, s'entraînent à danser gavotte, laridé, an dro, hanter dro ou cercle circassien.

« Nous apprenons les danses traditionnelles que l'on retrouve dans les festoù-noz, assurent Jean-Yves Balouin et Jocelyne Kerouédan, animateurs du groupe. Nous y retrouvons d'ailleurs à l'occasion les danseurs du jeudi soir ».

Jean-Yves Balouin et Jocelyne Kerouédan organisent aussi des initiations à la danse bretonne, très appréciées par les estivants pendant les vacances d'été.

▼ *Pratique*

Cours de danse bretonne, le jeudi, de 20 h 30 à 22 h, dans la salle polyvalente d'Esquibien

Cap-Accueil. tél. 02.98 70 28.72

Audierne

À 94 ans, Xavier Hénaff joue toujours du piano

Fils cadet de Jean-Marie Hénaff, il doit ses premières émotions musicales à ce père qui jouait de l'harmonium à l'église et du piano à la maison.

Rencontre

Pour ses 94 ans, Xavier Hénaff était au piano. Son neveu l'a enregistré et son petit-neveu a posté l'enregistrement sur YouTube.

Au moment de lui donner un titre, le musicien a choisi *Les Increvables*. Un mot qui caractérise son humour, sa longévité et son activité, notamment intellectuelle.

Il affectionne Chopin

Chaque jour, il se met au piano « **au moins une demi-heure** » et interprète les classiques, Chopin entre autres, qu'il affectionne tout particulièrement.

Il lui arrive aussi de jouer de l'orgue et de composer. Il a ainsi déposé, à la Sacem, une fantaisie pour piano intitulé *Hin Haz* et des pièces qui portent les noms de lieux capistes : *Gwaïen*, *Pen Ham*, *Ezenn Vor*.

Inspirées par la musique de Chopin, elles s'en démarquent par des accents océaniques, des odeurs de goémons, où les vagues et les paysages sont omniprésents.

Mais Xavier Hénaff ne limite pas son univers à la musique. Il trouve aussi le temps d'écrire, dans un style épistolaire raffiné, des fascicules des plus variés : critiques de concerts, analyse de l'œuvre de Jeanne Nabert, qui était sa voisine, découvertes musicologiques qu'il aimerait bien éditer.

Il a aussi collaboré à l'ouvrage *Tristan et Iseult*, que vient de publier sa nièce, Florence Launay. Pour chaque poème, il a contrôlé « **l'orthodoxie du sonnet** ».

En 1987, il a fondé la Société littéraire et artistique du Cap-Sizun (Slacs) avec son frère Jean, peintre qui a dirigé l'usine Hénaff de Pouldreuzic, sa nièce Florence Launay et Martine de Montestrucq, petite-fille de Jeanne Nabert.

Xavier Hénaff interprète chaque jour des œuvres au piano.

Cette Slacs, dont il est toujours président d'honneur, porte aujourd'hui le festival de musique classique de Pont-Croix, qu'il ne manquerait pour rien au monde.

Sa mémoire, elle aussi, est incroyable. Histoire locale ou mondiale, géographie, littérature, musique, actualité : ses connaissances sont encyclopédiques.

De la musique à l'industrie

Xavier Hénaff est le fils cadet de Jean-Marie Hénaff, fils aîné du conservateur Jean Hénaff. Ses premières émotions musicales, il les doit à son père qui jouait de l'harmonium à l'église et du piano à la maison.

« **À l'époque, c'était le seul moyen d'écouter de la musique.** » En 1930, le jeune Xavier n'a que 7 ans lorsqu'il part en pension à Pont-l'Abbé, puis à Quimper.

Parallèlement à un cursus classique, il suit des cours de piano. Lorsqu'il entre en faculté de lettres et de droit à Rennes, il constate pourtant que ces matières ne l'intéressent pas vraiment et s'oriente vers la musique.

En 1949, il entre à l'École normale de musique de Paris, fondée par le pianiste Alfred Cortot, grand spécialiste de Chopin, dont il suivra l'enseignement pendant dix ans.

De cette période, il garde « **beaucoup de souvenirs** ». Lorsqu'il évoque les master class, les recherches musicales du maître, les ouvrages qu'il lui a dédicacés, même s'il garde un calme olympien, ses yeux s'animent d'étincelles.

Pendant cette période, il passe dix heures par jour au piano, et donne des concerts dans la grande salle qui caractérise l'école ou dans des salons privés.

En 1960 pourtant, la famille le rappelle pour mener un projet d'usine « **sur un terrain de 3 ou 4 ha, dans l'Oise** ».

Adieu carrière musicale, il doit s'occuper du projet « **À cette époque, c'était comme ça** », note-t-il, sans laisser paraître la moindre amertume.

La famille Hénaff, de Pouldreuzic à Poulgoazec

En 1907, pour valoriser la production agricole locale, Jean Henaff construit, à Pouldreuzic, l'usine qui fabrique aujourd'hui le pâté éponyme bien connu.

Pour mener à bien ce projet, il a fait appel à des associés, mais aussi à son fils Jean-Marie, aîné d'une fratrie de quinze enfants.

Fin de la production dans les années 70

Jean-Marie a étudié la comptabilité « **Il faisait aussi de la musique : du piano et de l'harmonium** », commente son fils, Xavier.

Rentrant du service militaire, il épouse Anne Jehanno, jeune femme originaire de Languidic, qui écrit alors des poèmes, collecte les gwerz, défend la langue bretonne, s'intéresse à la musique et est abonnée à la *Revue des deux mondes*. Pendant la Première Guerre mondiale, alors que les hommes sont au front, elle tient le journal *Dihunamb*.

Après la guerre, pour étendre la fabrication, le conservateur, qui travaille avec ses fils, acquiert « **l'usine du port d'Audierne** », qui se trouve en fait à Poulgoazec.

Jean-Marie Hénaff, qui deviendra maire adjoint de Poulgoazec, s'installe bientôt près de cette usine qui travaille déjà les haricots et les petits pois.

Xavier Hénaff conserve dans son salon de musique un portrait de son grand-père, Jean Hénaff, réalisé par le peintre Royer.

Elle servira un temps à la fabrication des boîtes vides, puis traitera le poisson. Elle atteindra une renommée de qualité grâce à un nouveau procédé de cuisson au four, mise en œuvre par son fils Jean. La production s'arrêtera au début des années 70.

José-Maria de Heredia

Pour se consoler de la rigidité du pensionnat, Xavier Hénaff avait une recette toute simple : lire le poète du mouvement parnassien, « **dans une édition de poche que lui avait confiée [sa] mère** ». Ce qui lui a permis de contrôler « **l'orthodoxie du sonnet** » pour chaque poème de l'ouvrage *Tristan et Iseult*, publié par sa nièce Florence Launay.

OF du 7-8/10/17

Tel du 9/10/17

Audierne

Au plaisir de lire. Une année pleine de projets

Depuis la rentrée, la bibliothèque Au plaisir de lire retrouve avec plaisir ses lecteurs les plus fidèles.
La bibliothèque est riche aujourd'hui de 8.000 ouvrages pour adultes et 2.000 livres pour enfants. Si les bénévoles déplorent que ceux-ci ne soient pas très nombreux à fréquenter les lieux, ils reconnaissent que des bibliothèques sont aussi installées dans les écoles et les collèges. « De nouveaux bénévoles sont venus proposer leurs services à la rentrée, se réjouit Jeannine Le Brun, la présidente. Douze équipes de deux personnes se relayent désormais pour accueillir les lecteurs ».
Actuellement, l'accès à la bibliothèque ne nécessite pas d'abonnement. Chaque emprunt de livre coûte 0,50 € et les prêts sont gratuits jusqu'à 14 ans.

Vendredi, les lecteurs étaient accueillis par Jeannine et Corentin Le Brun (deuxième et quatrième à partir de la gauche).

Agrandissement des locaux

Des changements viendront aussi ponctuer l'année à venir. En effet, informatisée en partie depuis plus d'un an, la bibliothèque a décidé d'adhérer à la Bibliothèque départementale de prêt (BDP) de Quimper, ce qui lui permettra d'accéder aux prêts de livres du bibliobus. Un nouveau logiciel sera nécessaire et tous les livres devront être enregistrés. Un gros travail attend donc les bénévoles dans les mois à venir. Une rencontre sur le sujet est prévue prochainement avec la BDP. « Après l'informatisation, il faudra penser à agrandir les locaux », suggère aussi Jeannine Le Brun.
Le bureau de la bibliothèque se compose de Jeannine Le Brun, présidente, Corentin Le Brun, secrétaire, et Viviane Henry, trésorière.

▼ *Pratique*
Ouverture le mardi et le vendredi, de 16 h à 18 h, et le samedi, de 10 h à 12 h, rue Lamartine.

Audierne

Jardiniers des Deux Baies. Du monde à l'atelier cuisine

Les participants ont consciencieusement écouté les recettes de Laurence Le Roy et Marie-Jo Bruneau.

Les ateliers cuisine des Jardiniers des Deux Baies ont repris samedi, à la salle polyvalente d'Esquibien. Contrairement aux années précédentes où elles n'accueillaient qu'une quinzaine de personnes, les animatrices, Laurence Le Roy et Marie-Jo Bruneau, ont reçu une quarantaine de participants à ce premier rendez-vous de rentrée.
L'Amérique du Sud était au menu, avec des plats aux noms exotiques (empenadas, alfajores, brigadeiros, etc.) qui ont été confectionnés et dégustés sur place.
Le prochain atelier de cuisine se déroulera le samedi 2 décembre, autour du thème « Cuisiner pour Noël ».

Tél du 9/10/17

Saint-Jo et Notre-Dame de Roscudon. Vers la fusion

Maryse Rode, nommée directrice depuis la rentrée, aura la lourde tâche d'organiser la fusion entre les collèges privés d'Audierne et de Pont-Croix, pour l'an prochain. L'année scolaire 2017-2018 sera donc une année de transition.

Maryse Rode est à la tête de Sainte-Elizabeth-Saint-Blaise de Douarnenez, du collège Notre-Dame de Roscudon de Pont-Croix et du collège Saint-Joseph d'Audierne.

Depuis la rentrée de septembre, Maryse Rode est directrice du multisite regroupant les lycées et collège Sainte-Elizabeth-Saint-Blaise de Douarnenez, le collège Notre-Dame de Roscudon de Pont-Croix et le collège Saint-Joseph d'Audierne.

Pendant trois ans à la tête du collège de Fouesnant, Maryse Rode a auparavant dirigé le collège Saint-Pierre à Briec pendant dix ans, dont cinq années où elle assurait également la direction de l'école Saint-Jean-Baptiste de Quimper.

La fusion pour l'an prochain

Les collèges du Cap-Sizun ne sont pas une découverte pour la nouvelle directrice originaire d'Esquibien. Elle-même est une ancienne élève du collège Saint-Joseph.

Dans le Cap-Sizun, la nouvelle directrice aura la lourde charge d'assurer la fusion des collèges Saint-Joseph d'Audierne et Notre-Dame de Roscudon de Pont-Croix, qui ne feront plus qu'un l'an prochain.

« Pour le moment, le site n'est pas encore choisi, précise Maryse Rode. La décision sera prise par l'organisme de tutelle et par la DDEC (Direction de l'enseignement catholique), fin octobre-début novembre. Quel que soit le site choisi, des travaux seront réalisés pour accueillir tous les élèves ».

Cette année sera donc une année de transition où la direction comme les enseignants des deux collèges prendront à cœur d'accompagner les élèves et leurs familles, d'envisager les transports à mettre en place et de coordonner les contenus pédagogiques.

Les professeurs travaillent déjà ensemble en bâtissant des projets communs aux deux établissements. La journée d'intégration des 6e a été commune à tous les élèves et, la semaine passée, ceux-ci ont participé à une découverte de l'estran.

« Pour chaque projet, nous mettons en œuvre ce qu'il y a de meilleur dans chacun des collèges », assure la directrice. L'échange avec l'Alsace pour les6e et 5e sera commun, de même que le séjour à Cambridge pour les 4e. Les classes de 3e séjourneront quant à eux à Nantes, avec une visite au Puy-du-Fou.

Tel du 9/10/17

Audierne
Le croissant de Romain Baloin primé

Installé à Esquibien depuis le début du mois de juin, Romain Baloin, de L'Atelier des pains, s'est classé deuxième sur 21 concurrents au concours du meilleur croissant au beurre du Finistère qui s'est tenu mardi, sur le Campus des Métiers de Quimper. Organisé pour la 6e fois par la Fédération des artisans boulangers du Finistère, le concours jugeait les productions sur l'aspect, le goût, la cuisson, la brillance, la forme, le fondant et le feuilletage, le tout noté sur 100 points. Grâce à sa deuxième place, Romain Baloin participera à la finale régionale, le 19 octobre, à Vannes.

Cap-Sizun. Fusion des collèges d'Audierne et de Pont-Croix

Les collèges Saint-Joseph à Audierne et Notre-Dame de Roscudon à Pont-Croix, fusionneront à la rentrée prochaine. Le site n'est pas encore choisi, la décision sera prise fin octobre ou début novembre par l'organisme de tutelle et la direction de l'enseignement catholique. « Quel que soit le site choisi, des travaux seront réalisés pour accueillir tous les élèves », a garanti Maryse Rode, directrice du multisite regroupant les lycées et collège Sainte-Elizabeth-Saint-Blaise de Douarnenez, le collège Notre-Dame de Roscudon de Pont-Croix et le collège Saint-Joseph d'Audierne.

OF du 9/10/17

Audierne

Les collégiens se familiarisent avec l'estran

Encadrés par des enseignants et les biologistes de l'Aquashow, les collégiens ont passé la matinée de jeudi sur les rives du Goyen.

Jeudi matin, les 57 élèves de 6e des collèges Saint-Joseph d'Audierne et Notre-Dame de Roscudon, de Pont-Croix, ont participé à une matinée commune de pêche à pied sur les rives du Goyen, à proximité de l'Aquashow.

Par petits groupes, composés d'élèves, encadrés par les enseignants Annie Gaquière (STV), Sébastien Le Coz (mathématiques), Franck Débouté (technologie) et Frédéric Tanter (histoire-géographie), et les biologistes de l'Aquashow, ils ont d'abord collecté « **un maximum de petites bêtes** ».

Guidés par les biologistes, les élèves ont passé la seconde partie de la sortie à trier et classer les animaux ramassés, qu'ils ont ensuite relâchés dans leur milieu naturel.

Cette initiation à la classification des espèces leur sera utile tout au long de leur cursus scolaire, en classe de SVT.

Après un aperçu des appellations scientifiques, les collégiens se sont retrouvés autour des aquariums, actuellement fermés au public, pour une rencontre plus ludique avec les crustacés, les coquillages, et plus généralement le monde de l'estran, que certains élèves ont découvert pour la première fois.

Tel du 10/10/17

Audierne

FC Goyen. Qualification en coupe du Conseil

Dimanche, le FC Goyen A (équipe de D2) recevait, en coupe du Conseil départemental, le FC TGV A qui joue en D1.
Dès la première mi-temps, Dylan L'Haridon a ouvert le score pour le FC Goyen.
En début de deuxième mi-temps, Damien Mens a marqué un deuxième but avant que les visiteurs ne réduisent le score.
Malgré un match très disputé, le FC Goyen a assuré sa victoire grâce à un 3e but de Bastien Kérourédan, puis le coup de grâce porté par l'incontournable Dylan L'Haridon. Score final : 4 à 1.
En lever de rideau, le FC Goyen B a battu l'équipe C du FC Penn ar Bed sur le score de 5 à 4.

Les buteurs du match de dimanche : Dylan L'Haridon, Bastien Kérourédan et Damien Mens

École d'Esquibien. Opération jus de pomme

Comme l'an dernier, les parents d'élèves de l'école d'Esquibien ont organisé une opération jus de pomme. Toute la semaine, les parents se sont relayés pour collecter les dons de pommes à la porte de l'école. Samedi, lors de la dernière permanence, force était de constater que la collecte était moins importante que l'an dernier, mais ce sont tout de même quelque 700 à 800 kg de pommes que les parents ont portés au pressoir, dimanche matin. Le jus de pomme sera vendu dans les différentes manifestations organisées par l'école, au cours de l'année.

Tel du 10/10/17

Audierne

Art Ria. Papiers mélangés de Patrick Bechet

Sur des portants et des portemanteaux, des toiles sont installées comme dans un atelier de couture. « C'est en hommage à mon père et à mon grand-père, tailleurs pour dames. Lorsque j'étais petit, je traînais sous la table de l'atelier », commente Patrick Bechet.

Samedi matin, l'association Art Ria organisait le vernissage de l'exposition de Patrick Bechet, peintre audiernais.

Des huiles sur bâches ou papiers recyclés ou papiers contrecollés, de formes droites ou en cercle, sont exposées au regard des visiteurs. « C'est un travail de construction et de déconstruction, une forme de métissage avec le tissage d'une feuille et d'une autre. Le papier, c'est le parent pauvre de l'artiste. S'il est ordinaire, on lui redonne un peu de noblesse. J'ai tenté l'expérience de la recréation dans mon atelier. J'avais des bâches de papier oubliées, je les ai découpées, lacérées, pour créer autre chose par croisement et métissage. C'est à la fois un geste iconoclaste et conservateur, plus que de destruction. Il s'agit de déconstruction et de continuation novatrice, mais c'est aussi la frontière entre le geste de l'artiste et celui de l'artisan qui m'a questionné. J'ai senti là les interrogations récurrentes qui m'agitent (le travail, la virtuosité, l'audace, le confort, le danger) ».

▼ Pratique

Exposition jusqu'au 11 novembre, à Art Ria, place des Halles. Visible les mardi, mercredi, jeudi et vendredi, de 17 h à 19 h, le samedi, de 10 h 30 à 13 h. Entrée libre.

Expo collective « 100 ans »

La dernière exposition de l'association Art Ria aura lieu du 18 novembre au 23 décembre. Ce sera une exposition collective avec pour thème : « 100 ans ». Ouverte à tous, artistes et public peuvent y participer.

« De 1917 à 2017, il s'en est passé des choses. À chacun d'interpréter les 100 ans, avec un format minimum de 100 cm x 100 cm. Chaque participant accompagnera son œuvre d'un texte, d'un poème, d'une citation, d'un slogan, d'une chanson », explique Yves Dussin, l'un des membres de l'association.

Les conditions ? Il faut respecter le thème. La création devra être présentée non encadrée.

▼ Pratique

Dépôt des œuvres les lundi 13 et mardi 14 novembre, de 16 h à 20 h. Participation : 10 €. Renseignements au 02.98.75.08.21.

OF du 10/10/17

Audierne

Cap Accueil : 70 randonneurs pour la première

Pour sa première randonnée de la saison, l'association Cap Accueil a réuni plus de 70 marcheurs, qui ont effectué un parcours commun avant de se diviser en trois groupes, selon les circuits de 5, 8 ou 10 km dans la campagne capiste. Dès cette semaine, les groupes de niveau se remettent en place. La prochaine marche, à allure modérée, de 7 à 8 km, partira du parking de Poulgoazec, mercredi 11, à 14 h 30. Le programme complet est disponible sur le site internet de l'association (www.cap-accueil.com)

Tel du 11/10/17

Audierne

Sauvetage côtier. Rencontre interclubs

Les Gardiens du rivage d'Audierne ont rencontré deux autres clubs de sauvetage côtier.

L'école municipale de sauvetage d'Audierne a participé, samedi, à sa première rencontre interclubs de sauvetage côtier sur la plage de Pors-Carn, à Penmarc'h.

Les clubs de Douarnenez, du Pays bigouden et les Gardiens du rivage d'Audierne ont participé à cette rencontre, soit une cinquantaine de futurs sauveteurs, âgés de 8 à 16 ans. Au-delà de la compétition et des performances sportives, l'objectif de cet événement était la rencontre avec l'autre, l'échange, l'entraide et le partage des techniques de sauvetage, ainsi que l'approche de la maîtrise des vagues.

Cette rencontre avait également pour objectif de faire prendre conscience aux enfants et aux parents de l'engouement de nombreux jeunes pour le sauvetage côtier.

Après un échauffement en commun sur la plage, plusieurs ateliers ont été mis en place par groupe d'âge. Des équipes ont été constituées, en mélangeant les membres de chaque club.

Dans une ambiance sportive et festive, les jeunes se sont affrontés dans les ateliers de passage de vagues, de remorquage, de sauvetage avec planche type « rescue board » et de bouées tubes. Les plus grands ont montré aux plus jeunes leur maîtrise des messages d'alerte, de transmission de bilans et de mise en PLS (position latérale de sécurité).

La journée s'est achevée par une épreuve de tir à la corde intergénérationnelle, puis par un goûter offert par le club d'Akva sauvetage.

Les jeunes Capistes des gardiens du rivage sont rentrés ravis. Aux vacances de la Toussaint, ils accueilleront leurs nouveaux amis à la baie des Trépassés.

Patrick Bechet expose au-dessus des halles

Jusqu'au 11 novembre, Patrick Bechet expose à l'espace d'art contemporain « Le dessus des halles ». L'association Art 'Ria prépare d'ailleurs la suivante, une exposition ouverte à tous.

« C'est un type de travail fait pour des espaces d'art contemporain », assure Patrick Bechet. Les œuvres présentées sont en majorité réalisées en papier : **« Un papier ordinaire, le tiers état du papier »**, sourit-il...

Une matière considérée comme pauvre, à laquelle il redonne ses lettres de noblesse. Ce papier, il le tisse, le tresse, le croise avec un geste d'artisan **« à la frontière entre deux mondes et référence aux graveurs »**.

Il dénonce aussi **« la tentation du cercle »**, forme graphique parfaite qui s'inscrit négativement dans une époque où : **« À vivre en cercle, on oublie de se croiser »**.

Hormis ses papiers qui se jouent de la couleur et de la matière jusqu'à paraître de métal, il propose une réflexion sur la poutre qu'on a dans l'œil.

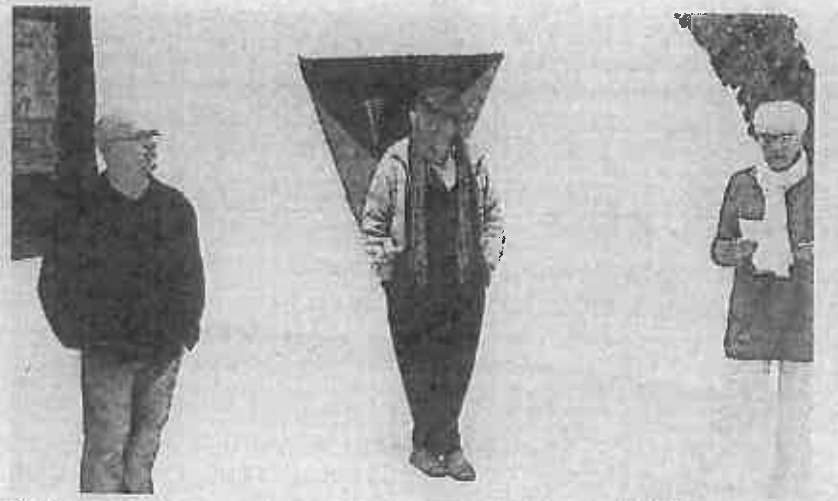

Patrick Bechet, Yves Dussin et Christine Tomme, présidente d'Art'Ria.

Un siècle en revue

Il rend aussi hommage, à travers une installation à son père et son grand-père tailleurs, qui réveille en lui un appétit de tissus né dans les cartons de chutes de l'atelier.

Pour ceux qui souhaitent le rencontrer, Patrick Bechet sera présent sur l'exposition, le mardi et le mercredi, de 17 h à 19 h.

Alors que cette exposition vient de débuter, l'association Art 'Ria, qui gère l'espace, prépare déjà la suivante : Une exposition collective sur le thème *100 ans, 1917-2017*.

« 1917 a été une année particulière sur le plan artistique. C'était aussi l'année de suffragettes, de Verdun, de la Révolution d'octobre en Russie », commente Yves Dussin, membre de l'association.

L'idée est donc de réfléchir à ces 100 dernières années. Sur ce thème très large, l'exposition est ouverte à tous, à condition d'en respecter les règles. Le format doit être supérieur à 1 m x 1 m, **« mais pas trop grand pour passer dans l'escalier »**.

L'an dernier les organisateurs ont constaté **« un trop grand nombre de petites choses »**. Chaque œuvre doit aussi être accompagnée d'un texte explicatif : poésie, citation, texte libre.

Les artistes, amateurs ou professionnels, ne pourront présenter qu'une seule œuvre. Il sera également demandé une participation de 10 € par œuvre, au profit de l'association Art 'Ria.

Enfin, les œuvres devront être déposées le lundi 13 et le mardi 14 novembre afin qu'une commission puisse réfléchir et définir l'accrochage en toute sérénité.

Repas des aînés d'Audierne et d'Esquibien

Le centre communal d'action sociale invite les résidents des communes historiques d'Audierne et d'Esquibien, de 70 ans et plus, au traditionnel repas de fin d'année. Il se tiendra à l'hôtel-restaurant Le Goyen : le dimanche 19 novembre, pour la commune d'Esquibien, le dimanche 26 novembre pour Audierne. Inscriptions dans les mairies respectives, avant le samedi 4 novembre, aux heures ouvrables. Audierne au 02 98 70 08 47. Esquibien au 02 98 70 02 76.

■ Urgences et santé
Service médical : composer le 15
Pharmacie : Fabry, Plouhinec

■ Horaires des marées
Pleines mers à 9 h 23 et 21 h 55, basses mers à 3 h 20 et 15 h 52, coefficients 73 et 66.

■ Liaison Continent - Sein
Vedette *Enez-Sun*. Départ de Sainte-Évette à 9 h 30 ; départ de Sein à 11 h. Renseignements et réservations : tél. 02 98 70 70 70.

■ Association Addeva
Permanence. MM. Goubil et Julou tiendront une permanence à la maison des associations de Quimper, 53, impasse de l'Odet, pour les victimes de l'amiante d'Audierne et sa région, qui souhaitent se renseigner ou compléter leur dossier.
Mercredi 11 octobre, 14 h à 17 h.
Contact : 02 98 46 91 51, adeva29@orange.fr

OF du 11/10/17

OF du 11/10/17

Audierne (Esquibien)

Avec Rome, le théâtre Madec fait le plein de spectateurs

Entre un dimanche bien gris et *7 jours à Rome*, proposé dans le cadre de la saison des ciné-conférence au théâtre Madec, le public n'a pas hésité. Dimanche la salle affichait complet.

Venant de tout le territoire, les spectateurs ont apprécié la visite et les commentaires du coréalisateur Philippe Soreil, qui a effectué de nombreux séjours dans la ville éternelle.

En toute simplicité, il leur a transmis sa passion pour cette cité aux mille facettes où se superposent les siècles d'histoire.

La prochaine séance sera nettement plus fraîche. Le dimanche 29, à 17 h, Jacques Ducoin invite le public à découvrir l'Arctique, à travers L'Alaska, le Groënland, le Speilsberg et la Sibérie. Réservation conseillée au 02 98 70 02 76. Tarif 8 €, gratuit pour les moins de 12 ans accompagnés d'un adulte.

Philippe Soreil, coréalisateur du film a présenté et commenté une semaine à Rome.

■ **Mairie d'Esquibien**

Horaires. Fermeture exceptionnelle de la Mairie et de l'agence postale toute la journée du

Jeudi 12 octobre, 3, rue Surcouf.

Formation dans le Cap pour les artisans du bâtiment

Petit-déjeuner d'information pour les artisans du bâtiment, dans les locaux de la communauté de communes.

Vendredi, douze entreprises artisanales du bâtiment répondaient à l'invitation de la chambre des métiers et de la Maison de l'emploi, à un petit-déjeuner d'information dans les locaux de la communauté de communes.

Pendant une heure, animateurs et artisans ont échangé sur les marchés publics, les annuaires professionnels et le réseau Tynéo.

Répondre à des marchés publics est en effet possible pour les artisans. Ils doivent toutefois rédiger un mémoire technique. Pour monter ce dossier, une formation gratuite permettant de **« décrocher des marchés publiques »**, a été mise en place.

Elle est programmée, sur deux jours, le 30 novembre et le 7 décembre, dans les locaux de la communauté de communes. Pour cette initiative de la chambre des métiers, il est nécessaire de s'inscrire rapidement, idéalement avant le 15 octobre, auprès de Nathalie Peron (02 98 76 46 46).

Les annuaires en ligne, de la chambre des métiers et de la Maison de l'emploi du Cap-Sizun, **« deux bons outils de communications gratuits »**, ont également été présentés aux participants.

Quant au réseau Tyneo, il suit les programmes de travaux des particuliers, notamment en matière d'économies d'énergie et d'adaptation de l'habitat. Il propose aussi **« un réseau de professionnels dont il atteste la qualité »** et invite les artisans à y adhérer.

Tel du 12/10/17

Audierne

Théâtre. « Ma femme s'appelle Maurice »

Quand on engage quelqu'un pour se faire passer pour sa femme, se débarrasser de sa maîtresse et reconquérir son épouse, on risque de tout perdre. C'est ce que va réaliser le personnage principal de la pièce de boulevard « Ma femme s'appelle Maurice », qui sera proposée par la troupe Éphémère, samedi soir et dimanche, au théâtre Georges-Madec à Esquibien.

Déjà présentée en mai dernier, la pièce, mise en scène par Gérard Mével, avait été chaleureusement accueillie par le public.

La pièce « Ma femme s'appelle Maurice » (représentation de mai 2017).

▼ Pratique

Samedi, à 20 h 30 et dimanche, à 17 h 30, au théâtre Georges-Madec, à Esquibien. Tarifs : 8 €; réduit, 5 €

Réservations au 06.07.13.97.80 ou 02.98.70.13.97

Art et couture. Reprise des activités

Le club Art et couture d'Esquibien a repris ses activités dans la salle polyvalente. Chaque jeudi après-midi, elles sont une quarantaine, dont quelques nouvelles, à se retrouver pour des activités créatives, tricoter ou broder.

Chaque année, de nouvelles techniques sont expérimentées. Jeudi, Yveline Durand, présidente du club, présentait aux adhérentes des tableaux en Quilling, décors composés de bandelettes de papier roulées du plus bel effet. Au cours du premier trimestre, peinture à la craie, bijoux ou ceintures décoratives seront au programme ainsi que des décorations de Noel en fin de période. Outre ses activités hebdomadaires, le club organise des journées à thème, des sorties au restaurant, un loto au mois de janvier, et un voyage en fin d'année.

Quelques adhérentes se sont rassemblées devant les modèles d'objets qui seront réalisés ce trimestre.

▼ Informations

Art et couture d'Esquibien, le jeudi, à 14 h, à la salle polyvalente d'Esquibien
Yveline Durand : tél 02.98.70.28.32

Le Cap-Sizun se cherche une identité visuelle

Lundi, élus et professionnels du tourisme se sont réunis à l'Inscription maritime, autour des représentants de l'agence Dynamo, de Brest. Idée : donner une image valorisante du Cap-Sizun.

Cette agence a été retenue sur appel d'offres, lancé au printemps dernier par le nouvel office de tourisme communautaire. Elle présentait les premiers éléments de l'étude.

Après une première approche du projet, l'agence proposait une séance de travail relative à « **l'identité visuelle de la destination touristique capiste** ».

Il s'agit en fait de donner l'image d'une destination, d'un territoire de séjour, « **en capitalisant sur les éléments à forte notoriété du Cap-Sizun** ».

Cette identité visuelle devra notamment s'appuyer sur un logo, un slogan une charte graphique et bien évidemment l'appellation de la destination.

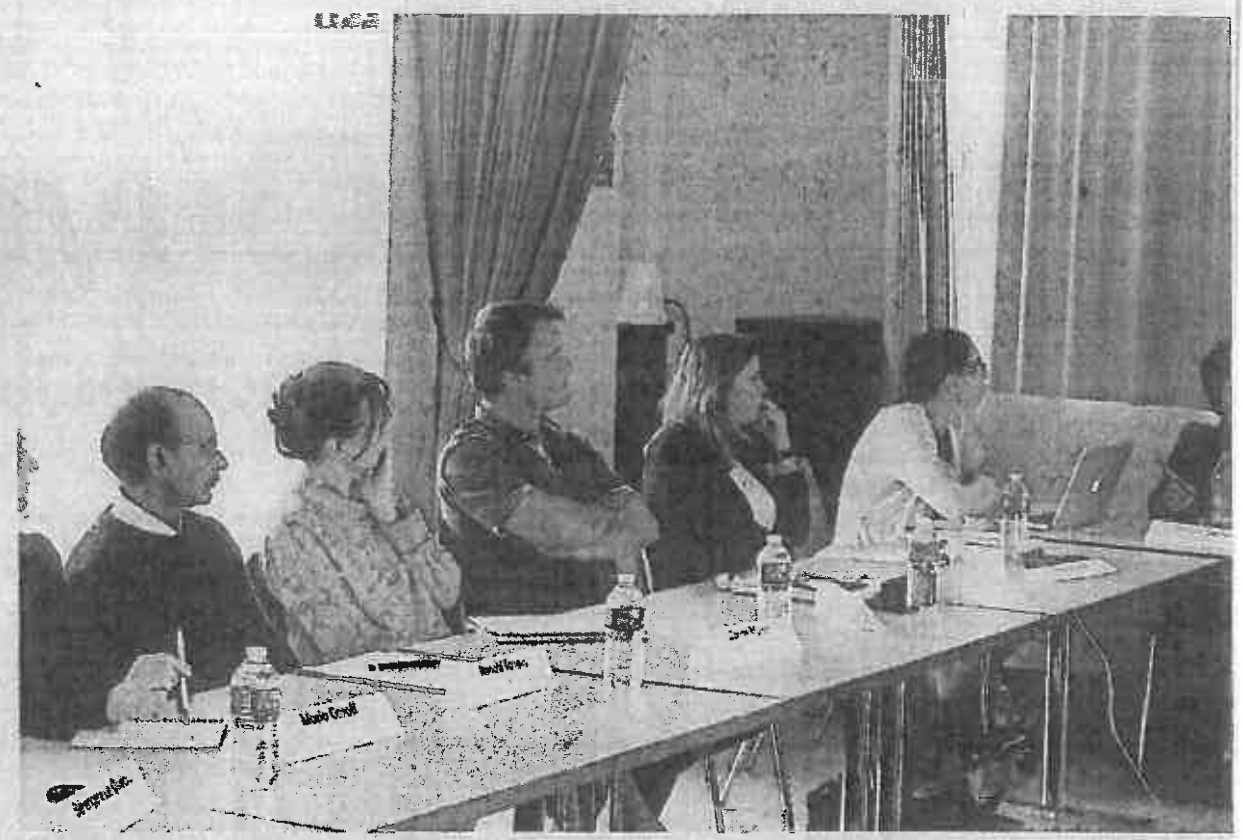

Élus et professionnels du tourisme, se sont réunis lundi pour travailler sur l'identité du territoire.

Trouver la couleur du Cap-Sizun

Est-il pertinent d'utiliser l'appellation Cap-Sizun, pas toujours identifiée par les visiteurs ? Comment l'articuler avec celle de la « pointe du Raz », figure de proue ? Sont autant de questions que se sont posées les participants.

Il a aussi été question d'une couleur particulière, « **qui n'existerait que dans le Cap-Sizun** » à rappeler dans chaque document : des traits noirs et blancs, même avec un graphisme original ont été qualifiés de « **déjà-vu** », peu engageants, ou associés à une sorte de tribu. Actuellement, tous les éléments présentés par l'agence ou envisagés par l'assistance, restent au stade de projet, d'idées, de pistes de réflexion, qui seront affinées.

Il a aussi été question de clientèle à cibler : plus jeune ? Moins grand public ? Familiale ? Avant de s'attarder sur les activités proposées et recherchées par les visiteurs.

L'idée d'un défi, non pas sportif mais de découverte, d'aventure, de ressourcement, collant à l'image du territoire, a été bien reçue par les participants.

Sous forme de jeu et de brainstorming, ils ont posé des jalons pour définir des éléments de communication qui colleraient au territoire ; parmi lesquels « **attractifs, différenciant, crédibles et profitables** » ont été retenus.

L'agence a souligné, les éléments identitaires qui reprennent entre autres des notions d'authenticité, de ressourcement, « **en adéquation avec les attentes des visiteurs** ».

L'agence Dynamo dispose désormais de deux mois, pour présenter un projet efficace, tenant compte de remarques, souvent pertinentes, des professionnels et des élus.

■ **Horaires des marées**

Pleines mers à 10 h 22 et 23 h 04, basses mers à 4 h 17 et 16 h 56, coefficients 59 et 53.

OF du 12/10/17

Tel du 13/10/17

Audierne

Sainte-Anne. Savoir nager en fin de cycle 3

Les élèves de la classe de CM1-CM2 de l'école Sainte-Anne ont débuté un cycle de dix séances de piscine au centre aquatique Aquacap.

Les élèves de Véronique Souron, répartis en trois groupes encadrés par les maîtres nageurs et Erwan Le Cléach, animateur sportif, vont, au cours des séances, acquérir les compétences nécessaires pour atteindre les objectifs demandés en fin de cycle 3, âge auquel tous les enfants devraient savoir nager.

Chute arrière, déplacement sur le ventre et sur le dos, franchissement d'un obstacle en immersion, demi-tour sont au programme. Les élèves devront aussi connaître des notions d'hygiène et de sécurité sur les lieux de baignade.

Le vendredi, c'est la classe de CE2-CM1 de Laurence Yvonnet qui se rend à la piscine. Les élèves de CE2 pourront passer le test antipanique nécessaire pour pratiquer la voile au troisième trimestre.

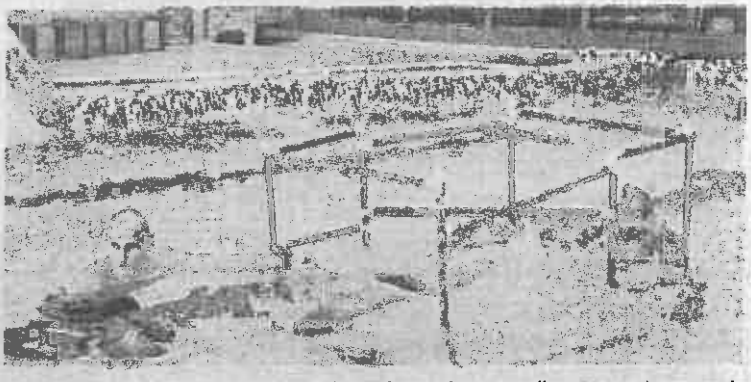

Avec Erwan, les élèves apprennent à combattre leur appréhension et à mettre la tête sous l'eau.

Esquibien. Les korrigans à la bibliothèque

Les séances de « L'heure du conte » ont repris à la bibliothèque d'Esquibien. Claudine Fleury, aidée de Michèle Salaun, accueille, tous les mois, les enfants de 5 à 10 ans intéressés par les contes et le monde des livres. Samedi, sept enfants ont écouté avec attention l'histoire de « La noix du korrigan », un vieux conte breton, laissant ensuite libre cours à leur imagination pour l'illustrer avec le plus grand soin. Prochaine séance, le samedi 4 novembre, de 16 h 30 à 17 h 30.

Audierne

Connaissance du monde. 110 personnes en... Italie

Cent dix personnes ont assisté, dimanche, à la projection du film « Roma, sept jours dans la ville éternelle », de Philippe Soreil, dans le cadre du cycle Connaissance du monde. Le réalisateur, qui a passé toutes ses vacances en Italie depuis l'âge de 8 ans, a su faire partager au public sa passion pour l'Italie, et Rome en particulier, à travers ses monuments, les balades en Vespa, la dolce vita ou le Vatican. La prochaine projection, sur le thème de l'Arctique (Alaska, Groenland, etc.), se déroulera au théâtre Georges-Madec, dimanche 29 octobre, à 17 h.

L'architecte conseille gratuitement les particuliers

Construire, étendre, rénover, aménager son logement ou les extérieurs : le Conseil d'architecture, d'urbanisme et de l'environnement du Finistère informe gratuitement sur ces sujets.

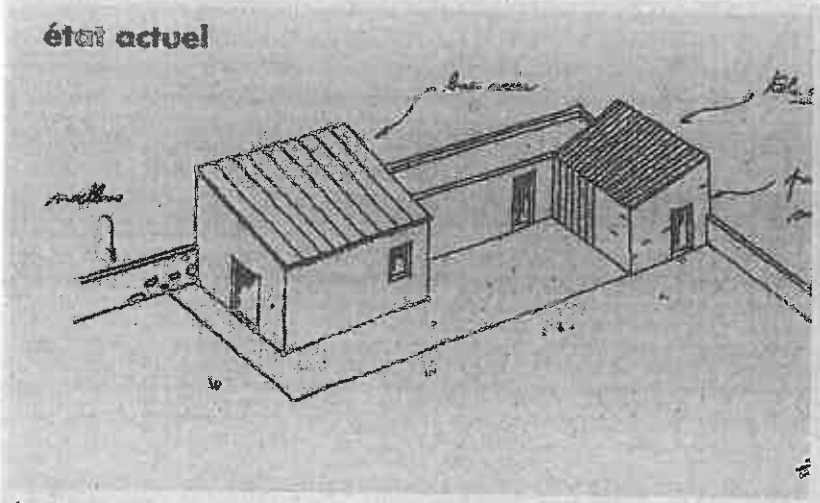

Avant...

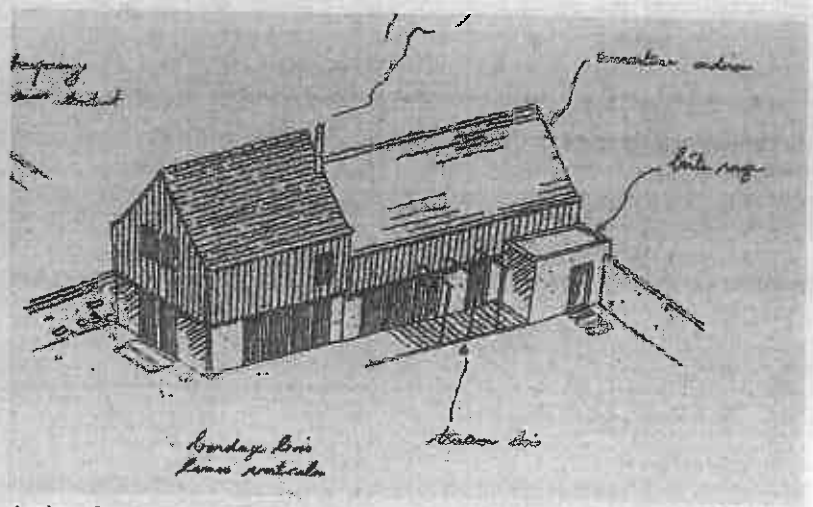

Après... Croquis de projet que peut proposer le CAUE.

Nicolas Duverger avec Jonathan Gauthier, directeur général des services de la communauté de communes.

L'initiative

Le Conseil d'architecture, d'urbanisme et de l'environnement (CAUE) du Finistère a été créé en 2014 par le conseil départemental pour conseiller gratuitement les particuliers qui souhaitent construire, étendre, rénover, aménager leur logement ou les extérieurs.

Chaque année, il examine entre 400 à 500 dossiers. Tous les premiers mercredis du mois, l'architecte conseil Nicolas Duverger, directeur du CAUE du Finistère, assure une permanence, uniquement sur rendez-vous, dans les locaux de la communauté de communes.

Aider la prise de décision

Sans se substituer au maître d'œuvre, il « éclaire la prise de décision ». Il donne des conseils pour la création d'une clôture ou d'un abri de jardin, pour une surélévation, la création d'ouvertures ou un réaménagement complet, en tenant compte des potentialités du site et du bâtiment s'il existe déjà.

Il peut aussi donner des idées pour inclure d'éventuelles contraintes, liées à la construction existante, aux réglementations et à l'environnement ou revoir un permis de construire refusé.

Sur le territoire, les réhabilitations sont nettement supérieures aux constructions neuves. Il s'agit souvent d'adapter des locaux aux besoins de propriétaires vieillissants, d'apporter plus de modernité, d'espace et de confort ou de réduire la consommation d'énergie.

Dans chaque cas, l'architecte, en tenant compte de l'état, du patrimoine et de l'environnement, propose « des solutions de bon sens » et une chronologie de travaux, qui conserveront la flexibilité de l'habitation, permettant des aménagements futurs ou la revente.

Il s'attarde aussi sur la valeur patrimoniale de l'habitation et les techniques de construction utilisées. Il peut également joindre des croquis, qui seront soumis à l'architecte des Bâtiments de France, si le site est classé.

Les rendez-vous sont à prendre auprès de la communauté de communes (02 98 70 16 00). Pour optimiser la rencontre, il est souhaitable de fournir un maximum de documents : des photographies du bâtiment, des relevés le plus précis possible avec, au moins, les dimensions des pièces et des parcelles, plans de masse et de situation et dans la mesure du possible le Plan local d'urbanisme (PLU).

Des conseils pour l'aménagement des jardins sont aussi possibles à Quimper. Des informations complémentaires sont disponibles sur le site (*www.caue-finistere.fr*).

OF du 13/10/14

OF du 13/10/17

Audierne (Esquibien)

Cancer du sein : Aquacap vivra en rose, dimanche 16

Archives

L'édition 2016 avait permis de remettre 200 € à la Ligue contre le cancer.

Fortement mobilisé dans le cadre d'Octobre rose, consacré à la lutte contre le cancer du sein, le centre nautique Aquacap organise, dimanche 16 octobre, plusieurs manifestations afin de collecter des fonds lors de sa 2e édition de la journée de mobilisation.

« L'édition 2016 nous a permis de reverser 200 € à la Ligue contre le cancer : c'est bien mais avec nos nouvelles animations, nous pouvons faire plus », affirme Marie-Lune Genest, directrice d'Aquacap.

C'est avec un « dress code » en rose bien sûr que commenceront les animations en présence des représentants de la Ligue contre le Cancer autour des bassins colorés.

Entre 12 h et 14 h, le public est invité à acheter des crêpes roses dont la totalité des recettes sera reversée à la Ligue

De 13 h à 13 h 45, les nageurs se mobiliseront pour parcourir les bassins : chaque kilomètre nagé rapportera 5 € à la Ligue.

Les personnes venant sur place seront les bienvenues. Toutefois, il est fortement conseillé de s'inscrire pour participer aux épreuves.

De 11 h à 11 h 45, Aquasport en rose et participation à la fresque.

Dimanche 16 octobre, Octobre rose à Aquacap, route de la Pointe-du-Raz, Esquibien, 29 770 Audierne. Inscriptions aux épreuves de nage solidaire au 02 98 70 07 74.

Concevoir un jardin productif et autonome

La communauté des communes du Cap-Sizun-Pointe du Raz et les Jardiniers des deux baies (www.jardiniers-2-baies.fr) proposent un atelier, samedi.

Au 23, rue de la France-Libre, Jean-Pierre Calvar détaillera la façon de concevoir un jardin productif et autonome au naturel : potager, poulailler, jardin fruitier, rucher, élevage ovin... Comment les installer et les entretenir ?

Samedi 14 octobre, à 9 h 30, chez Jean-Pierre Calvar au 02 98 70 14 83 ou 06 63 39 59 07, ou courriel(jean-pierre.calvar@orange.fr).

Tel du 14/10/17

Audierne

Tel du 14/10/17

Travaux. Visite des bâtiments communaux

Jean-Paul Cabillic, adjoint aux travaux, a montré aux élus les travaux réalisés dans les toilettes garçons de l'école P.-Le Lec

L'ensemble des élus ont visité, mardi, les écoles de la commune nouvelle.

À l'école Pierre-Le Lec, c'est la rénovation des toilettes garçons qui était à l'ordre du jour. Celle-ci a été réalisée en juin dernier, pour un montant d'environ 30.000 €, avant l'arrivée de la colonie de vacances Ufoval qui est présente chaque été. Les travaux comprennent l'installation de quatre douches, quatre toilettes, trois urinoirs et deux grands lavabos. Sans oublier la pose de la faïence et du carrelage au sol et la rénovation du plafond. Les travaux dans les toilettes filles avaient déjà été réalisés en régie municipale. « L'Ufoval a été partenaire sur cette opération puisqu'ils ont financé 30 % de ces travaux. Il est désormais obligatoire qu'il y ait des douches, dans les toilettes, pour que l'accueil de la colonie de vacances puisse se poursuivre d'année en année », a expliqué Jean-Paul Cabillic, adjoint aux travaux.

D'autres visites seront organisées pour les autres bâtiments communaux dans les semaines à venir.

Prévention des chutes. Réunion lundi

Une réunion publique d'information sur la prévention des chutes aura lieu lundi, à 14 h 30, à la salle de l'Inscription maritime à Audierne. Cette réunion est organisée par la mairie, en partenariat avec l'association Siel Bleu et le Clic de Douarnenez, pour faire connaître un dispositif destiné aux plus de 65 ans qui permet de réduire le risque de chutes, le nombre d'hospitalisations et de maintenir l'autonomie des personnes. Au cours de ces ateliers hebdomadaires d'une heure, des exercices ludiques seront proposés pour travailler l'équilibre, la souplesse, les bonnes pratiques au quotidien pour éviter de tomber et les techniques pour se relever. À l'issue de cette réunion d'information, les personnes intéressées pourront s'inscrire à 14 séances individuelles à domicile et douze séances en cours collectifs. Tous les intervenants auprès des seniors sont également conviés pour relayer l'information auprès du public concerné.

▽ Pratique

Ouvert à tous. Informations : Mme Le Naour (Siel Bleu), tél. 07.63.87.73.53. Inscriptions : M. Le Roux (Clic de Douarnenez), tél. 02.98.11.17.35.

Audierne (Esquibien)

Le clocher de l'église communale mis aux normes

L'installation électrique de l'église, vétuste, avait besoin d'une mise en conformité
Deux entreprises sont intervenues cette semaine.

Éric, dans la brume et à 35 m du sol

Éric Charbonnier, de l'entreprise AEF électricité, avec Yann et Éric, de l'entreprise costarmoricaine Alain-Macé

Insolite

À la suite d'un rapport de l'Apave du 3 mai 2016, plusieurs travaux de mise en conformité électrique et de vérification de la maçonnerie ont été entrepris sur la croix et le coq de l'église de la commune.

Protection contre la foudre

La pointe sèche a été déposée, en vue d'un examen approfondi qui permettra de déterminer l'étendue de sa restauration.

Éric Charbonnier, de l'entreprise audiernaise d'électricité AEF, a d'abord recherché le réseau de terre de l'église.

Plus tard, c'est son entreprise qui assurera également la mise en conformité électrique du bâtiment, par la pose d'interrupteurs et d'autres appareillages.

Puis, Éric et Yann, de l'entreprise costarmoricaine Alain-Macé, sont intervenus. Une fois les moyens d'accès sécurisés pour des travaux sur cordes, rendus particulièrement délicats à cause de la brume persistante, et à plus de 35 m de hauteur, le nez **« au-dessus des nappes de brouillard »**, un paratonnerre Cirrus à haute tension a été posé.

Ce système ne fonctionne qu'en cas de risque de foudroiement. Un système parafoudre consiste en un coffret de protection sur l'alimentation des cloches électrifiées.

Les parafoudres fonctionnent sur trois niveaux : primo, éviter la casse du matériel. Deuzio, éviter la mise hors-service des systèmes sensibles. Tertio, réduire le vieillissement accéléré de l'appareillage.

Par ailleurs, la croix a bénéficié d'un brossage soigné et de l'application d'une peinture anti-corrosion type marine. La maçonnerie et la végétation, en périphérie de la tour du clocher, ont également été contrôlées.

■ **Football-club du Goyen**
Dimanche 15, 13 h 30 et 15 h 30, stade municipal. FC Goyen B - Gourlizon Sport C, puis FC Goyen A - Gourlizon Sport B.

OF du 14-15/10/17

OF du 14-15/10/17

Audierne

L'Amicale laïque poursuit la collecte des journaux

Les bénévoles de l'Amicale laïque collectent les journaux le mardi après-midi.

Dès la rentrée scolaire, les membres de l'Amicale laïque de l'école Pierre-Le Lec ont repris leurs activités.

Chaque mardi, ils se réunissent dans un bâtiment de l'école, en haut de l'escalier extérieur, côté primaire.

Dans une ambiance détendue, ils confectionnent des objets qui seront vendus au profit de l'école et accueillent volontiers tous les nouveaux bénévoles qui souhaiteraient se joindre à eux.

Toujours au profit de l'école, ils poursuivent la collecte des journaux qui avait connu un grand succès les années précédentes. Ils invitent toutes les personnes qui voudraient se débarrasser de leurs journaux, et parallèlement aider les enfants, à les déposer à l'école, le mardi après-midi, de 14 h à 16 h.

Tél du 16/10/17

Audierne

Église paroissiale. Un nouveau paratonnerre

Les techniciens de l'entreprise Alain Macé, des Côtes-d'Armor, et Éric Charbonnier, électricien à Esquibien, sont intervenus, vendredi, sur le clocher de l'église paroissiale.

L'entreprise Alain Macé, spécialisée dans les travaux en hauteur, a effectué plusieurs opérations, dont la vérification de l'état de la croix et du coq installés au sommet du clocher et l'application d'une peinture anticorrosion sur la croix.

L'état de la maçonnerie a également été vérifié et les végétations en périphérie de la tour du clocher ont été traitées.

Un nouveau paratonnerre à haute tension a été installé, ainsi qu'un parafoudre.

Éric Charbonnier a effectué le raccordement de la prise de terre électrique de l'église et les modifications électriques nécessaires au bon fonctionnement du matériel.

L'état de la croix et du coq installés au sommet du clocher a été vérifié.

Sang. Plus de 60 personnes à la collecte

Plus de 60 personnes, parmi lesquelles des habitués et cinq nouveaux donneurs, ont participé à la collecte de sang organisée, vendredi, à la salle multi-activités. « C'est une bonne moyenne », se sont réjouis les organisateurs et les bénévoles qui ont pu observer un roulement constant depuis l'ouverture, à 8 h 30. On notait aussi la présence de quatre jeunes du lycée Jean-Moulin, sensibilisés à la cause par l'infirmière de l'établissement.

La prochaine collecte aura lieu lundi 8 janvier, dans la même salle.

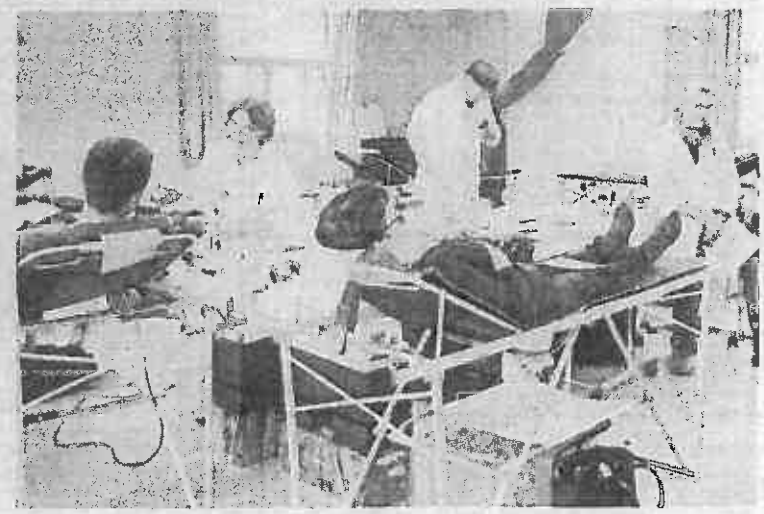

Audierne

Amicale laïque. Reprise de la collecte de journaux

La collecte des journaux, organisée par l'Amicale laïque d'Audierne et l'école Pierre-Le Lec, se poursuit tous les mardis après-midi, de 14 h à 16 h. Les amicalistes se réunissent tous les mardis, aux mêmes heures, dans le bâtiment de l'école, côté primaire, en haut de l'escalier, pour confectionner des objets qui seront vendus au profit de l'école. Les nouveaux bénévoles sont les bienvenus pour participer aux diverses activités de l'Amicale laïque.

Audierne

Les élus ont visité les bâtiments communaux

Les adjoints de la commune nouvelle ont commencé la visite des bâtiments communaux par les écoles.

Les adjoints de la commune nouvelle ont souhaité visiter l'ensemble des bâtiments communaux.

La semaine dernière, ils se sont rendus dans l'école publique d'Esquibien, puis dans l'école Pierre-Le-Lec, où des employés municipaux entretenaient la végétation de la cour des maternelles. Les élus ont visité les bâtiments, appréciant au passage la réfection des toilettes des garçons.

Pour ce chantier d'environ 30 000 €, qui comprend la réfection complète (plomberie, électricité carrelage) des vestiaires, WC et douches, la commune a bénéficié d'une participation financière de 30 % de l'Ufoval, organisme qui gère la colonie de vacances.

Ce financement concerne plus particulièrement la réfection des douches, qui servent essentiellement, en été, aux enfants de la colonie. Outre le confort des écoliers, ces travaux répondent désormais aux normes imposées par la commission Jeunesse et sports.

ADMR : Annie Perherin prend sa retraite

Annie Perherin au centre, avec la vice-présidente de l'ADMR, Roselyne Trividic, et le président Didier Bocquet.

Après 42 ans de travail à l'ADMR, Annie Perherin a fait valoir ses droits à la retraite au 1er octobre.

Vendredi soir, entourée du conseil d'administration et des salariés de l'association, elle a fêté son départ, à l'hôtel de la Plage.

Domiciliée à Cléden, elle a commencé sa carrière à l'usine Le Bris de Douarnenez, avant de rejoindre l'ADMR de Goulien puis celle d'Audierne.

Très active, elle est aussi très engagée dans le bénévolat, notamment auprès du club de football de Goulien et de l'association de la chapelle de Langroas, à Cléden-Cap-Sizun.

Pendant sa retraite, elle poursuivra son action associative et les marches nordiques qu'elle aime pratiquer.

Elle s'occupera aussi de sa famille et de ses petits-enfants. Les responsables de l'ADMR et ses collègues de travail lui ont remis de nombreux cadeaux.

Ils soulignent cependant qu'avec ce départ, l'ADMR qui manque d'aides à domicile perd une de ses 38 salariées. Comme toutes les ADMR du secteur, elle doit rapidement recruter du personnel.

OF du 16/10/17

Tel du 17/10/17

Audierne

ADMR. Retraite active pour Annie Perhérin

L'ADMR d'Audierne Sud Cap-Sizun a invité les élus, les aides à domicile et les membres du conseil d'administration à se retrouver, vendredi soir, à l'Hôtel de la plage pour fêter le départ à la retraite d'Annie Perherin, aide à domicile dans la structure depuis 2010.

Après avoir travaillé en usine pendant dix ans, Annie Perhérin a servi l'ADMR de Goulien. « En juillet 2010, elle a vu de la lumière chez nous, elle est entrée, et elle a été embauchée ! », a expliqué Didier Bocquet, le président. À l'issue d'une année en CDD, elle a signé un CDI en 2011.

Annie Perherin était très appréciée de ses collègues ainsi que des personnes chez qui elle intervenait. « C'était leur rayon de soleil ! », a ajouté le président.

Annie Perherin, la nouvelle retraitée, et Didier Bocquet, président de l'ADMR Audierne Sud Cap-Sizun.

Ayant fait valoir ses droits à la retraite depuis le 1er octobre, elle est déjà très occupée par le bénévolat qu'elle exerce auprès de Goulien Sports ou du comité de la chapelle de Langroas, mais aussi par la marche nordique qu'elle pratique assidûment tous les dimanches.

Théâtre Éphémère. 140 spectateurs comblés

Les acteurs de la troupe de théâtre Éphémère ont joué les deux dernières représentations de « Ma femme s'appelle Maurice » devant environ 70 spectateurs, samedi soir, et autant dimanche après-midi. Le public n'a pas boudé son plaisir devant cette pièce de boulevard aux situations cocasses.

Les spectateurs garderont certainement en mémoire les images de Rémo Romaniello et Jean-Claude Tirilly habillés en femmes, ainsi que les déboires de Jean-Paul Salaün et Jacqueline Penvern, alias M. et Mme Trouabal !

Tel du 17/10/17

Esquibien. Retour de la Fête du goémon en 2018

L'assemblée générale du comité d'animation d'Esquibien s'est tenue, dimanche matin, dans la salle polyvalente, en présence d'une trentaine de personnes. Le bilan 2017 est globalement satisfaisant. Annulée l'été dernier, la Fête du goémon reviendra l'an prochain.

Le conseil d'administration du comité d'animation d'Esquibien, réuni autour de Gilles Preissig, le président (en blanc au centre).

Gilles Preissig, le président du comité d'animation d'Esquibien, a fait le bilan des animations de l'été en précisant en entame que la fête du 14 juillet a battu tous les records de fréquentation avec une estimation de plus de mille entrées. La Fête du goémon a été annulée par crainte de mauvais temps. Elle sera toutefois reconduite l'an prochain. La date retenue : le 29 juillet. Le comité envisage de remettre le podium et de faire venir des chants de marins.

Fête du bourg : gratuité ou annulation ?

Le petit nombre d'entrées à la fête du bourg a été une grosse déception pour les organisateurs. Malgré un programme de qualité, seulement 358 entrées payantes ont été enregistrées. Faut-il instaurer la gratuité ? Doit-on choisir un autre jour que le samedi ? Est-il souhaitable de l'organiser plus tard, vers le début du mois de septembre ? Faut-il simplement l'annuler ? La réflexion est ouverte pour l'année prochaine. La discussion s'est orientée vers l'éternel problème de l'harmonisation des fêtes dans le Cap-Sizun.

Les autres animations de l'année, chasse aux œufs de Pâques, distribution de chocolats à Noël, pique-nique de la fête de la musique, ont toutes été appréciées et seront reconduites l'année prochaine.

Gilles Preissig déplore le petit nombre de crêpières, ce qui les oblige à travailler toute une soirée sans interruption. Il lance un appel à de nouvelles bonnes volontés.

Prêt de matériel : des abus

Le matériel a été beaucoup prêté : treize locations payantes et 26 locations gratuites. Le Comité d'animation rappelle que le prêt de matériel est gratuit pour les associations de la commune à condition qu'elles aident à l'occasion des fêtes. « Ce n'est malheureusement pas toujours le cas ! », a assuré le président. Il a remercié Patrick Bruneau, responsable du matériel pour sa disponibilité.

L'an prochain, en plus des fêtes traditionnelles déjà programmées, le comité assurera la restauration à l'occasion de l'anniversaire du centre nautique du Cap-Sizun.

Chacun est invité à donner son avis sur des animations qui pourraient se dérouler tout au long de l'année : bal masqué, thé dansant... ou toute autre idée.

Les finances de l'association sont saines. Le comité dégage un bénéfice de 120 €, mais dispose d'une petite réserve lui permettant d'envisager l'avenir avec sérénité.

Lors des élections, Gilles Preissig, Corinne Colin et Jean-Claude Saouzanet, membres sortants, ont été réélus

Tel du 17/10/17

SNSM. Les canotiers en formation

Pendant trois jours, les canotiers de la station SNSM d'Audierne sont en formation.

Depuis vendredi et jusqu'à ce soir, une douzaine de canotiers de la station SNSM de la baie d'Audierne sont en formation premiers secours en équipe et premiers secours maritimes. Elle est animée par Yannick Le Croisier, du centre de formation SNSM de Quimper.

Toutes les situations, dans lesquelles les canotiers peuvent être amenés à rencontrer, sont expliquées en détail : l'utilisation du matériel de secours, les diverses techniques de secourisme, les méthodes de réanimation en cas de noyade ou hypothermie, mais aussi les traumatismes et les piqûres d'animaux marins comme les vives, cnidaires ou physalies, que l'on voit en ce moment sur les plages finistériennes.

Après cette formation, la station SNSM de la baie d'Audierne sera dotée de vingt canotiers formés aux premiers secours en équipe et aux premiers secours maritimes.

OF du 17/10/17

Audierne (Esquibien)

Actes de vandalisme près de l'embarcadère

La cale de Sainte-Évette a connu un week-end agité. Des plaintes ont été déposées auprès de la gendarmerie d'Audierne.

Les va-et-vient des annexes de « l'Enez-Sun » et du « Pors Pere » ont été largués de la cale. Dessous, l'aviron en bois est visible à bord du canot dont le moteur mis en position basse a été embrayé en marche avant.

Un triste constat a eu lieu, dimanche matin, à l'embarcadère de Sainte-Évette.

Les annexes de l'*Enez-Sun* et du caseyeur *Pors Pere* ont été retrouvées sous la cale du bateau de sauvetage, « va-et-vient » (système d'amarrage) largué et moteur endommagé pour l'un d'eux.

L'équipage de l'*Enez-Sun* a dû être conduit à bord du navire par le bateau d'un membre du club des plaisanciers du Goyen.

Deux annexes rangées dans le parc à plates ont également été retrouvées sur la plage de Sainte-Évette.

Le propriétaire d'un canot au mouillage près de la cale a constaté la présence d'un aviron inconnu à bord. Son moteur hors bord avait été aussi placé en position basse et embrayé en marche avant, accréditant la thèse de tentative de vol. Rapporté à la gendarmerie par le plaisancier, l'aviron a été reconnu par l équipage de l'*Enez-Sun*.

Cette nuit de samedi à dimanche, particulièrement agitée pour la paisible cale de Sainte-Évette et la gare maritime d'Audierne, a logiquement trouvé un premier épilogue à la gendarmerie d'Audierne.

Des plaintes y ont en effet été déposées par les propriétaires des bateaux vandalisés, dont la Cie Penn ar Bed. D'autre part, il y a également eu des amarres larguées dans le port d'Audierne.

OF du 17/10/17

Audierne

Imprim'vit s'installe place de la République

Vitrine

Implantée depuis 40 ans à Douarnenez, l'imprimerie Imprim'Vit répond à la demande de ses nombreux clients capistes en ouvrant un magasin dans la commune, au 3, place de la République.

Pour Sonia Peuziat, qui exploite l'entreprise de Douarnenez avec son époux Mickaël, et tiendra désormais le magasin d'Audierne, c'est aussi, un peu, un retour aux sources. **« Un coup de cœur capiste »**, comme elle l'appelle.

En effet, son grand-père Jean-Guillaume Donnart, grand défenseur de la pointe du Van, a longtemps été maire de Cléden-Cap-Sizun.

À Audierne, les clients disposeront d'un service immédiat de reprographie, plastification, reliure, tirage photos. Ils pourront également bénéficier de l'impression de documents (factures, modes d'emploi, prescriptions, documents personnels...) à partir d'Internet ou d'une clé USB.

Concernant l'imprimerie traditionnelle et l'atelier graphique, qui restent implantés à Douarnenez, une navette quotidienne permettra de bénéficier des mêmes délais sur les deux sites, qu'il s'agisse de tampons, cartes de visite, faire-part, affiches, flyers, papier à en-tête ou toute autre publication professionnelle ou privée.

Michaël et Sonia Peuziat, à la tête d'Imprim'vit de Douarnenez et d'Audierne.

Du mardi au vendredi, de 9 h à 12 h 45 et de 13 h 30 à 17 h 30, et le samedi de 9 h à 12 h 45. Tél. 02 98 53 08 36, mél. audierne@imprimvit.com

Jean-Pierre Goyon et sept autres artistes à La Galerie

Jusqu'au 13 novembre, la galerie associative La Galerie expose les œuvres de huit artistes. Les photographies de Jean-Paul Le Gall, les aquarelles de Martine Leroux et Michèle Leroy, les peintures d'Elena Selezn'ova, Nicole Gonzalez et Julien Cloitre (comme ses sculptures), les assemblages de Pascal Briba et une série de dessins énigmatiques de Jean-Pierre Goyon.

Bien que peu enclin aux mathématiques, Jean-Pierre Goyon est attiré par les nombres, **« comme quelque chose qui me tomberait dessus »**.

En se laissant influencer par eux, il aimerait bien en percer le secret. Il s'est donc intéressé à Auguste Ferdinand Möbius et à son ruban, **« étrange objet mathématique à une seule face et aux particularités curieuses »**.

Les pyramides de Fibonacci, **« mathématicien inventif, surtout connu aujourd'hui pour ses séries de nombres »**, l'ont aussi profondément marqué.

Les travaux de ces savants deviennent alors des dessins où chiffres et végétaux se mêlent, conduisant à des images proches de l'ésotérisme : un univers étrange, où l'artiste dévoile au public **« des découvertes étonnantes face aux mathématiques »**.

Jean-Pierre Goyon.

Contact : par courriel (lagalerie29@gmail.com) ou sur le site internet (*lagalerie29.fr*).

Tel du 18/10/17

Aquacap. Une collecte de 500 € pour Octobre rose

Le centre aquatique Aquacap a participé lundi à l'opération « Octobre rose ». Une manifestation qui a permis de collecter 500 € pour la Ligue contre le cancer.

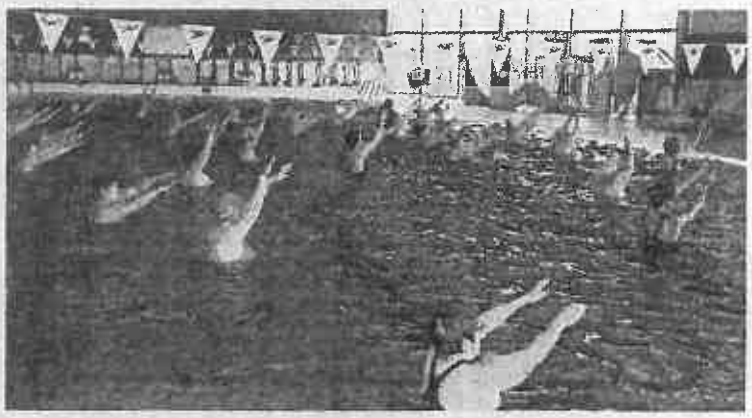

Un cours d'aquafitness dans le grand bassin coloré en rose.

Comme l'an dernier, le centre aquatique Aquacap a mouillé le maillot lundi, dans le cadre de l'opération « Octobre rose », consacrée au dépistage du cancer du sein, en partenariat avec l'antenne locale de la Ligue contre le cancer.

Le personnel de la piscine, mais aussi les participants au cours d'aquafitness, ont joué le jeu en revêtant tee-shirts, perruques, maillots, chapeaux, et même cravates roses du plus bel effet, avant de se jeter dans le grand bassin coloré en rose.

Dès la fin du cours, les nageurs se sont élancés pour parcourir le plus grand nombre de kilomètres, la piscine versant non pas 5 €, comme annoncé, mais 10 € par kilomètre parcouru.

Pénurie de crêpes

À midi, les crêpières ont été dévalisées. Sur place on pouvait même déguster des crêpes roses. « Pour l'an prochain, nous devrons doubler notre production, car nous avons manqué de crêpes », se réjouit Marie-Lune Genest, directrice du centre aquatique.

Des membres de l'antenne locale de la Ligue contre le cancer ont accueilli et conseillé les visiteurs dans le hall, lui aussi décoré de rose.

Une sirène peinte par José Nicolas recevait sur ses écailles les mots d'encouragement pour les personnes qui luttent contre un cancer du sein. « N'hésitez pas à venir encore mettre votre mot d'encouragement sur notre fresque jusqu'à jeudi pour celles qui se battent contre cette maladie, car il reste de la place », invite Marie-Lune Genest. La fresque sera ensuite remise à l'antenne locale de la Ligue, qui s'en servira pour sa journée d'action à Pont-Croix, et réfléchit à l'acheminer ensuite vers l'antenne départementale de Brest.

Au total, une somme de 500 € a été remise à la Ligue contre le cancer en fin de journée : 210 € grâce à la vente de crêpes ; 150 € de dons ; et 140 € pour les kilomètres parcourus.

OF du 18/10/17

Audierne (Esquibien)

Aquacap : 500 € remis à la Ligue contre le cancer

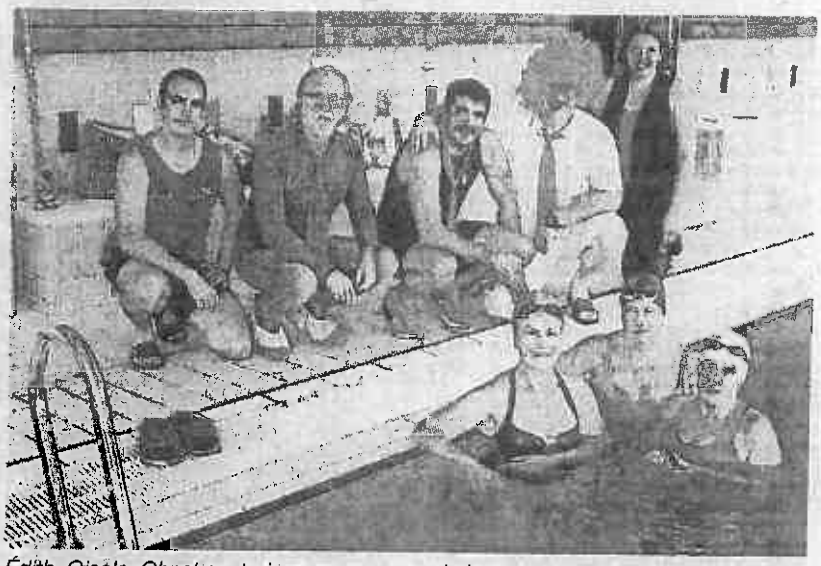

Édith, Gisèle, Christine, trois nageuses pour la bonne cause. Derrière : Laurent et Serwan maîtres-nageurs, Bertrand Vaidié (communauté de communes), Laurent (employé Aquacap) et Marie-Lune Genest.

Le public, les bénévoles de la Ligue et le personnel d'Aquacap cravaté de rose, s'étaient fortement mobilisés pour cette « journée en rose » du lundi 16 octobre.

Toutes les animations organisées ont remporté un vif succès et c'est avec fierté et plaisir que l'établissement a remis 500 € à la Ligue contre le cancer, soit 300 € de plus que l'édition 2 016.

35 personnes ont participé à Aquasport dans l'eau colorée en rose, la vente de crêpes roses a rapporté 210 €, 150 € de dons ont été remis par les participants, et 140 € ont été récoltés pour les km parcourus, dont 65 € pour l'épreuve, complétés par 75 € d'Aquacap.

Une fresque à dédicacer

La superbe fresque réalisée par José représentant une sirène à la poitrine symbolique de la maladie a recueilli de nombreuses signatures et encouragements. Il reste quelques écailles disponibles. L'œuvre d'art sera remise ensuite à la Ligue afin de récolter d'autres fonds (exposition, vente aux enchères...)

« Pour l'année prochaine, il faudra doubler le stock de crêpes ! » se réjouit Marie-Lune Genest, directrice d'Aquacap. 500 crêpes ont été vendues.

Tel du 19/10/17

Audierne

Esquibien. Des parents d'élèves remobilisés

Après une première assemblée générale annulée, il y a une quinzaine de jours, par manque de participants, ils étaient une vingtaine de parents réunis, mardi soir, dans la salle polyvalente d'Esquibien. C'est Anne-Laure Quillivic, la présidente de l'association des parents d'élèves de l'école du bourg, qui les a accueillis et leur a présenté les nombreuses actions menées au long de l'année et les activités qu'elles ont permis de financer : classe découverte de CP-CE1 à Brasparts, activité cirque, sorties cinéma et théâtre, abonnement à la bibliothèque et achat de matériel pédagogique. Malgré ces grosses dépenses, les finances sont saines.

Une vingtaine de personnes ont participé, mardi soir, à l'assemblée générale des parents d'élèves de l'école d'Esquibien.

« On ne peut pas prendre les parents par la main »

La présidente s'est longuement étendue sur la faible participation des parents lors des manifestations. « S'il y avait plus de monde à s'investir, on pourrait organiser d'autres événements. On communique par des mots dans les cahiers des enfants, par mails, sur la page Facebook, mais on ne peut pas prendre les parents par la main ! »

« Moi, ce qui me gêne, dit un papa, c'est de devoir prendre des décisions à quatre pour une école de 90 élèves ! Après on a des critiques, mais ce serait bien que chacun propose ses idées ! »

Après avoir menacé de mettre l'association en sommeil pour une année, le bureau se sentant enfin soutenu et encouragé par le nombre de parents présents, a décidé de reconduire les animations pour cette année. Anne-Laure Quillivic a finalement décidé de conserver son statut de présidente, Aurélie Lesoualch reste vice-présidente, Denis Quillivic, secrétaire, et Françoise Latuile succède à Aurélie Bagouet au poste de trésorière.

« Nous sommes très heureux de la mobilisation de mardi soir, en espérant ne pas être déçus en cours d'année et voir la mobilisation s'effondrer », assure la présidente.

La prochaine action menée par les parents sera une vente de crêpes et de jus de pomme, dimanche 12 novembre, dans la salle polyvalente d'Esquibien.

« Jean ». Les Éditions s'exposent à Morlaix

L'exposition consacrée, cet été, aux Éditions « Jean » a attiré 3.000 personnes dans la salle de l'Inscription maritime, à Audierne. Mais l'aventure ne s'arrête pas là. Hubert Taillard, organisateur de l'exposition « Premier grand prix photographique de Bretagne », à Morlaix, est passé par Audierne cet été, a visité l'expo et a souhaité emprunter quelques panneaux pour illustrer l'événement morlaisien. Dimanche, dans les locaux de Culture et patrimoine, il a sélectionné une dizaine de tableaux avec l'aide de Jean-Jacques Kérisit et Andrée Chapalain. Des cartes postales en noir et blanc, colorisées ou peintes à la main, illustreront parfaitement le thème du Premier grand prix photographique de Bretagne : « La Bretagne dans tous ses états ».

Jean-Jacques Kérisit, Hubert Taillard et Andrée Chapalain ont sélectionné les cartes postales qui seront exposées à Morlaix.

Du 21 octobre au 4 novembre

Cette manifestation se déroulera à la CCI de Morlaix, du 21 octobre au 4 novembre. Vingt photographes (sélectionnés parmi 429 dossiers), présenteront chacun cinq photos. Des rencontres-débats, des projections, une présentation des photographies de Guy Le Quernec, de Michel Le Coz, la présence des éditions Jack ou Jos, une exposition du comité régional du tourisme breton compléteront cet événement qui se conclura, le 4 novembre, par la remise d'un prix de 10.000 € au lauréat du concours et la vente aux enchères des tirages d'exposition.

Tel du 19/10/17

Audierne. En route vers un nouveau PLU

Les élus de la commission d'urbanisme et les commerçants étaient réunis à la mairie pour assister à la présentation de l'étude du PLU.

La municipalité d'Audierne a invité, mardi soir, les commerçants de la ville à la présentation de l'élaboration du PLU (Plan local d'urbanisme) qui sera mise en œuvre par le bureau d'étude Topos. Quelques inquiétudes ont été exprimées par des commerçants.

Si dans la commune historique d'Audierne un PLU existe déjà, le POS de celle d'Esquibien est arrivé à son terme et c'est une obligation pour la commune nouvelle d'établir un nouveau PLU.
Jéremy Leprêtre, du bureau d'étude Topos, a présenté les enjeux de ce nouveau PLU. Celui-ci vise à définir les zones à différentes vocations : urbaines, agricoles, naturelles, commerciales, etc. Il doit répondre à la question : « Quel territoire voulons-nous habiter et laisser à nos générations futures ? ». Il doit aussi tenir compte des spécificités de la commune. Le profil économique d'Audierne montre que c'est une zone qui a un indice de concentration élevé. En 2015, 50 % des actifs travaillaient dans la commune. Cent quatre-vingt-deux entreprises ont été créées entre 2009 et 2015. Les trois ports, le cadre touristique attractif, de nombreux circuits de randonnée, la pêche et le tourisme sont des poumons économiques pour la commune.

Le calendrier

L'étude a été votée en conseil municipal, le 29 septembre. Dès à présent, des registres sont ouverts dans les mairies d'Esquibien et d'Audierne pour que chacun puisse faire part de ses remarques et de ses requêtes. Des réunions publiques sont prévues en avril et fin 2018. Au premier semestre 2019, une enquête d'utilité publique sera menée et chacun pourra rencontrer le commissaire-enquêteur. La commission d'urbanisme validera les documents qui seront consultables au fur et à mesure sur le site de la mairie d'Audierne. « Un passage à la mairie ou un tour sur le site permet de s'informer », a assuré le maire, Jo Evenat.
Au deuxième semestre 2019, la version définitive du PLU fera l'objet d'une délibération du conseil municipal et sera applicable immédiatement.

Inquiétude des commerçants

Plusieurs commerçants se sont exprimés lors du débat qui a suivi, s'inquiétant des conséquences du PLU sur la pérennité du commerce en centre-ville, sur la possibilité de modifier le zonage ou le changement de destination des commerces.
« L'État impose la densification des centres bourgs, a précisé Jérémy Leprêtre. Il y aura donc un impact sur le maintien des commerces ».
De son côté, Jo Evenat a assuré que « la municipalité d'Audierne soutenait à fond l'activité économique ».

« Zéro déchet ». Limiter les pesticides

Dans le cadre de l'opération « Zéro déchet », la communauté de communes a organisé, samedi, à Esquibien, un atelier sur le thème « Concevoir et mener un jardin productif et autonome ».
Après la visite du jardin, de la serre, de l'espace dédié aux moutons, Jean-Pierre Calvar a répondu aux questions qui portaient essentiellement sur la mise en place d'un poulailler et l'installation de ruches.
Par ailleurs, la communauté de communes du Cap-Sizun organise une collecte de produits phytosanitaires des particuliers demain, à la déchèterie de Pont-Croix. Chacun est invité à apporter ses produits et à repartir avec des graines.
Les Jardiniers des 2 Baies tiendront un stand d'informations sur les techniques alternatives aux pesticides, demain, de 9 h à 12 h et de 14 h à 17 h.

Tel du 20/10/17

Audierne

Jumpoland. Troisième édition ce week-end

Ce week-end, les bénévoles de l'APE de l'école Pierre-Le Lec renouvellent l'expérience du Jumpoland, à la salle omnisports d'Audierne.
Demain et dimanche, petits et grands pourront ainsi s'amuser sur un parcours de 24 m, avec des structures gonflables : toboggan géant, châteaux phare..., des jeux en bois, des Lego géants, un baby-foot, un stand maquillage et une attraction sumo. De nombreuses nouveautés seront proposées, ainsi que la visite de la mascotte Jumpo tout au long du week-end, sans oublier un espace réservé pour les enfants en bas âge.

▼ *Pratique*
Demain et dimanche, de 10 h à 20 h
Tarifs : adultes, 1,50 € ; enfants, 5 € ; pass deux jours enfants ; gratuit jusqu'à 2 ans

Aquacap. Des vacances à la piscine

Le centre aquatique Aquacap a mis à jour ses horaires pour les vacances de la Toussaint.
Deux nouveautés font leur apparition. La piscine sera ouverte au public en continu, tous les jours, du 23 octobre au 5 novembre, de 10 h à 18 h (21 h les mardis).
Les séances de bébés nageurs continuent pendant les vacances, le samedi matin, de 9 h à 10 h.

Temps ludiques et natation

Le programme d'accueil a été optimisé afin de satisfaire tous les types de public. Les Instants famille, tous les jours, de 10 h à 11 h, les Aprems ludiques avec structures gonflables, de 15 h à 17 h (du lundi au vendredi) et l'espace jeux aménagé le week-end combleront les ados et les enfants.
Des couloirs seront réservés aux nageurs, de 11 h à 15 h et de 17 h à 17 h 45 (de 17 h à 20 h 45 le mardi).
Le mardi 31 octobre, une journée Halloween sera proposée de 14 h à 18 h pour les enfants, et de 19 h à 22 h pour les plus grands.
Des stages de natation enfants et adultes seront organisés durant les vacances, du lundi au vendredi, sur inscriptions (60 € les cinq séances).
Possibilité d'organiser des stages Apprentis sauveteurs, (dès 10 ans) ou autres stages à thème sur réservation à partir de quatre personnes minimum.

▼ *Informations*
Tél. 02.98.70.07.74
ou mél. contact@aquacap.fr

Tel du 20/10/17

Centre nautique. La fête de demain annulée

Le Centre nautique devait mettre à l'honneur demain, le Trescadec, ce bateau de près de 60 ans reçu au printemps, mais aussi l'association La Obra qui fait naviguer des jeunes. La météo en a décidé autrement, l'événement est annulé.

Manon Peron et Luiza Vielmas, deux membres du club, sur Le Trescadec mis à sec devant le Centre nautique, avant d'être envoyé pour réparation au lycée professionnel Jean-Moulin.

La fête prévue demain au Centre nautique de Plouhinec-Pointe du raz est annulée pour des raisons météorologiques.
Cette fête devait présenter le projet mené par le centre nautique et l'association La Obra qui consiste à faire naviguer des jeunes sur le vieux gréement La Louisette, les initier aux échasses et leur faire écrire des saynètes de théâtre. Cette expérience les a amenés à participer à la Route de l'amitié au cours de l'été.
Cette année, une trentaine de sorties sur le vieux gréement La Louisette et des ateliers artistiques ont conduit un petit équipage de cinq jeunes à représenter leur spectacle « Racontes moi La Louisette », durant les escales de la Route de l'amitié.
L'expérience a donné lieu à un film, dont la présentation est accessible sur les réseaux sociaux de l'association La Obra et celui du Centre nautique de Plouhinec. Les deux associations souhaitent vivement que le projet se renouvelle l'année prochaine.

Conserver le patrimoine

Le deuxième objectif de la fête était d'exposer le bateau Trescadec donné au printemps dernier au Centre nautique et de réunir les personnes ayant des attaches avec ce bateau, construit en 1958 par l'ancienne école de pêche d'Audierne EAM.
« Bon nombre de personnes ont ramé sur ce bateau ou l'ont vu évoluer dans le port d'Audierne », a commenté Hugues Termeau, directeur.
Le Centre nautique aimerait conserver ce patrimoine et solliciter les personnes voulant y participer.

▼ ***Renseignements***
Hugues Termeau
tél 06.73.12.77.63.

CSPS. Dernier atelier du programme

La dizaine de personnes inscrites au programme organisé par le CSPS (Coordination de soins des personnes seniors) s'est retrouvée mercredi, pour le dernier des trois ateliers animés par Marine Mortier et Maélla Guigoures.
Après un temps consacré à la préparation d'un repas par groupes de trois ou quatre, (maki breizh, tartare d'algues, wok de poulet au sésame et chou chinois, tiramisu léger aux poires), les participants ont répondu à un questionnaire pour faire le bilan des connaissances acquises en matière d'équilibre alimentaire ou de principes d'alimentation après 60 ans.

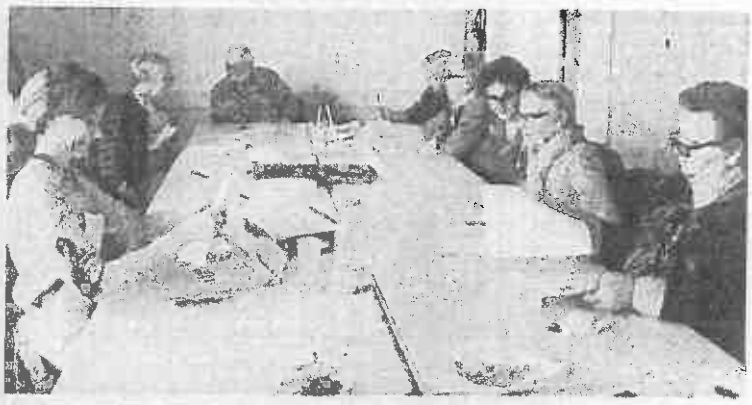

Marine Mortier (à gauche) a coordonné la mise en commun des questionnaires de bilan.

« On privilégie les protéines »

La mise en commun du questionnaire a été l'occasion de rappeler certains principes : après 60 ans, on continue à manger de tout, on ne supprime pas les féculents le soir, on privilégie les protéines qui aident à lutter contre les infections et favorisent le maintien des muscles.
Après avoir dégustés ensemble le repas préparé le matin, tous se sont quittés en regrettant que le programme ne soit pas prolongé. « Trois séances, c'est trop court, déplorent-ils. On aurait bien continué à travailler ensemble ».

OF du 20/10/17

Audierne

Vers l'annonce de la fermeture de Saint-Jo

Les deux collèges catholiques, Saint-Joseph à Audierne et N.-D. de Roscudon à Pont-Croix, devraient se regrouper... à Pont-Croix.

L'événement

Depuis la rentrée scolaire, les parents, les enfants et les équipes pédagogiques savent que les deux collèges catholiques du Cap-Sizun, Saint-Joseph à Audierne et Notre-Dame de Roscudon à Pont-Croix, n'en feront plus qu'un, l'année prochaine.

Restait à définir lequel des deux sites serait maintenu. Ce vendredi 20, une assemblée générale est convoquée. Elle réunira les équipes pédagogiques et administratives des deux établissements.

Directeur diocésain et responsable de la tutelle

Le directeur diocésain Patrick Lamour et le responsable de la tutelle Loïc Le Touzo y annonceront quel collège accueillera les enfants du Cap-Sizun en septembre.

De leur côté, les parents seront également informés de cette décision, en fin d'après-midi. Si la directrice du secteur, Maryse Rode, n'a pas souhaité faire de commentaire hier, il apparaît déjà acté que le collège d'Audierne devrait faire les frais de cette fusion.

Saint-Jo, hier, sous la grisaille. Que va devenir le bâtiment du collège privé ?

Cette nouvelle ne fait plus de mystère pour la majorité des parents de Saint-Joseph. Si « **Audierne va fermer** », tous ne sont cependant pas prêts à inscrire leurs enfants à Pont-Croix.

En admettant que ce soit Notre-Dame de Roscudon qui ait la faveur des instances, certains envisagent déjà de leur faire poursuivre leur scolarité à Douarnenez, surtout lorsque des aînés suivent déjà les cours de Saint-Blaise.

Tel du 21/10/17

Audierne

Fête de la soupe. Inscriptions possibles

La Fête de la soupe, organisée par l'association Culture et Patrimoine, se tiendra à Esquibien, dimanche 29 octobre, de 12 h à 18 h.

Il est encore temps pour toutes les personnes désirant y participer (présentation d'un stand, préparation d'une soupe) et apporter leur contribution, par une aide au montage, animations, service, décoration, de se faire connaître. Le soir même de la fête, tous les participants se retrouveront autour d'un souper. Toutes les personnes intéressées (individuels ou associations) sont invitées à se faire connaître.

▼ *Contacts*

Mél. c.p.esquibien@gmail.com ou andree.chapalain@orange.fr. Tél 06.81.27.31.73 ou 02.98.74.82.84. Demain après-midi permanence de l'association (la maison aux volets jaunes, au bourg d'Esquibien), de 14 h à 18 h.

Collège unique. Pont-Croix préféré à Audierne

Comme les rumeurs persistantes l'avaient prédit, c'est Notre-Dame de Roscudon qui a été choisi comme lieu d'implantation du collège unique de l'enseignement catholique. À la rentrée de septembre, les élèves de Roscudon accueilleront donc ceux de Saint-Joseph.

Éric Abolivier, secrétaire général de l'Udogec, Patrick Lamour, directeur diocésain de l'enseignement catholique, Maryse Rode, directrice du multisite Douarnenez, Audierne, Pont-Croix, Anne-Marie Briand-Le Ster, adjointe au directeur diocésain ; Loïc Le Touzo, délégué de la tutelle menaisienne et Gilbert Bicrel, adjoint au directeur diocésain

Réunis en journée pédagogique, les professeurs des collèges Saint-Joseph d'Audierne et Notre-Dame de Roscudon de Pont-Croix ont appris des instances de l'enseignement catholique et du délégué de la tutelle Menaisienne, le lieu d'implantation du futur collège unique de l'enseignement catholique du Cap-Sizun. Comme la rumeur le laissait entendre depuis quelque temps, c'est le collège de Pont-Croix qui a été choisi pour recevoir l'ensemble des élèves l'an prochain. Les professeurs ont interrogé les décideurs sur la mise en place de transports, les travaux à effectuer pour accueillir tous les élèves ou encore les moyens humains qu'implique la fusion.

« Renforcer la cohérence des écoles catholiques »

Dans la soirée, ce sont les parents d'élèves de chacun des collèges qui ont reçu l'annonce officielle du lieu de regroupement, au cours de réunions qui leur ont donné l'opportunité de poser les nombreuses questions que suscite ce changement. « Ce choix de regroupement répond à une réalité démographique et à une volonté de renforcer la cohérence du réseau des écoles catholiques du Cap-Sizun », a assuré Patrick Lamour, directeur diocésain de l'enseignement catholique.

« Le processus de rapprochement est en marche depuis quelques années déjà. Les deux collèges fonctionnent avec un Ogec commun (organisme de gestion de l'enseignement catholique). Dans un souci de cohérence, les professeurs bâtissent des projets associant les élèves des deux collèges au cours de journées pédagogiques communes ».

Les atouts de Pont-Croix

Même si les deux sites avaient chacun des atouts et des obstacles, le collège de Pont-Croix compte un plus grand nombre d'élèves, une situation plus centrale, de vastes locaux et des espaces extérieurs.

Une première phase de travaux débutera prochainement afin d'accueillir tous les élèves dans les meilleures conditions, à la rentrée 2018. Ils seront poursuivis dans les années à venir.

Des travaux permettant d'accueillir les personnes à mobilité réduite seront notamment réalisés.

L'équipement sera optimisé, comme le numérique. « Tout projet d'établissement doit obligatoirement comporter un volet numérique aujourd'hui, a assuré Anne-Marie Briand-Le Ster, adjointe au directeur diocésain. C'est une évolution de la société ».

Si le collège Saint-Joseph est destiné à un autre avenir, l'école Sainte-Anne d'Audierne est maintenue dans ses locaux, auxquels sera adjoint un espace de restauration.

OF du 21-22/10/17

Audierne (Esquibien)

Comité d'animation : comment gérer les fêtes estivales ?

Lors de l'assemblée générale qui a rassemblé 38 personnes à la salle polyvalente d'Esquibien, Gilles Preissig, président du comité d'animation, a évoqué les fêtes estivales.

L'animation pour le 14-Juillet a battu tous les records avec plus de 1 000 entrées enregistrées. En revanche, la fête du bourg a connu une édition catastrophique, sa fréquentation baisse chaque année et a totalisé 358 entrées payantes, malgré une programmation de qualité.

Comme la Fête du goémon a été annulée pour cause de météo, le bureau envisage de revoir le fonctionnement des animations.

Des finances saines et le plein d'idées pour l'année à venir lors de l'assemblée générale de dimanche matin.

Public très sollicité en été

« **Pas facile de gérer avec les dates des autres manifestations festives** », précise Gilles Preissig.

Des idées sont évoquées pour remédier à la désaffection du public de la fête du bourg, comme la gratuité.

« **Comment alors payer les groupes ?** » Une remarque sur la date peu judicieuse du samedi a été également apportée. Faute de solution, la fête du bourg pourrait être supprimée.

La chasse aux œufs, la distribution de friandises de Noël aux enfants et le pique-nique sont reconduits, ainsi que la Fête du goémon.

Un rapprochement avec l'office de tourisme communautaire permettra d'harmoniser les dates des manifestations estivales.

Le thème Terre et Mer sera maintenu pour les repas. Pour cet hiver, des idées ont surgi : thé dansant, karaoké, bal masqué, bal à thème.

Face à certains abus, le comité sera plus vigilant sur le prêt du matériel de l'association.

Il fait état de 26 locations gratuites et de 13 payantes. « **Nous souhaitons une réciprocité,** explique Gilles Preissig. **Le matériel devrait être prêté gratuitement en échange de collaboration sur les manifestations et ce n'est pas toujours le cas.** »

Les bilans positifs ont été approuvés à l'unanimité. Le tiers sortant composé de Gilles Preissig, Corinne Colin et Jean-Claude Saouzanet a été réélu.

Le Spok Festival revient mardi à Georges-Madec

Organisé par la Fédération des acteurs de la scène culturelle ouest-cornouaillaise (Fadoc), le huitième Spok Festival fait, cette année encore, escale en Cap-Sizun, avec le spectacle *Fil de faire, rêves de cirque,* destiné aux enfants de 2 à 6 ans.

Mardi, deux représentations seront proposées au théâtre Georges-Madec.

S'inspirant du cirque miniature construit par Calder dans les années 1930 (deux cents personnages en fil de fer, bouts de ficelle, papier, carton, que l'artiste manipulait avec humour), Pierre Dumur a créé ce spectacle pour le comédien Jean-Marc Hovsépian.

Le chantier se transforme en piste de cirque mêlant création de personnages, jonglages, acrobaties, rire et émotions, dans une histoire à la fois simple et intense.

La séance est aussi conçue « **comme une petite pierre de l'édifice que chaque enfant construit pour devenir un adulte, en conservant sa capacité à rêver et à explorer les mondes** ».

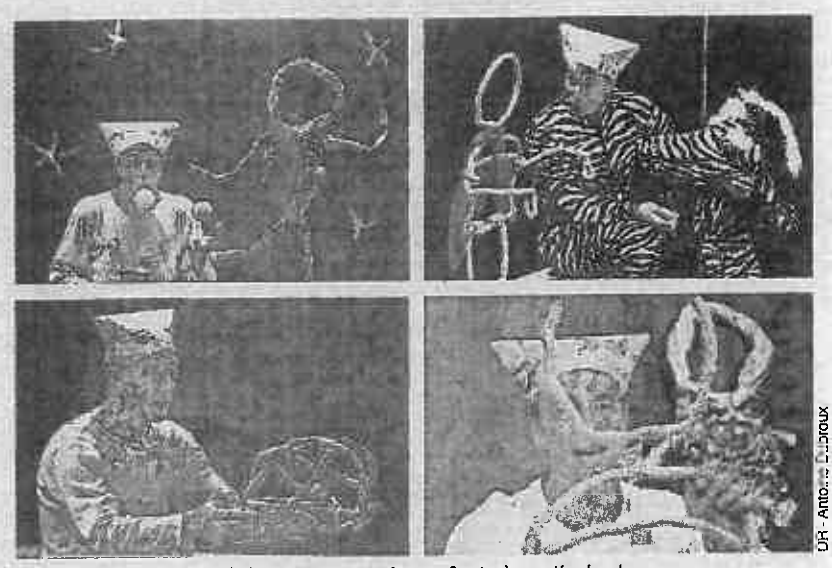

DR - Antoine Duchoux

Un spectacle sur fond de cirque pour les enfants à partir de deux ans.

Mardi 24 octobre, séances à 10 h 30 et 15 h. Tarifs : 8 € et 6 €. Durée : 40 minutes. Réservations en mairie d'Esquibien, tél. 02 98 70 02 76.

Le collège Saint-Jo fermera ses portes à la rentrée

Vendredi soir, la décision officielle est tombée. Le collège Saint-Joseph fermera ses portes aux prochaines vacances d'été, au profit de Notre-Dame-de-Roscudon à Pont-Croix.

Les enseignants des deux collèges capistes se sont retrouvés, vendredi, **« pour poursuivre le regroupement des deux collèges »**, autour de Patrick Lamour, directeur diocésain, de Loïc Le Touzo, délégué de tutelle, d'Anne-Marie Briand-Lester, adjointe au directeur diocésain pour le Pôle éducation et pédagogie 1er et 2e degrés, de Gilbert Bicrel, adjoint au directeur diocésain notamment pour l'emploi, d'Éric Abolivier, secrétaire de l'Union départementale des organismes de gestion et de Maryse Rode, chef d'établissement.

Les responsables ont ensuite reçu les parents, à Pont-Croix et à Audierne, pour les informer du choix définitif et répondre à leurs questions.

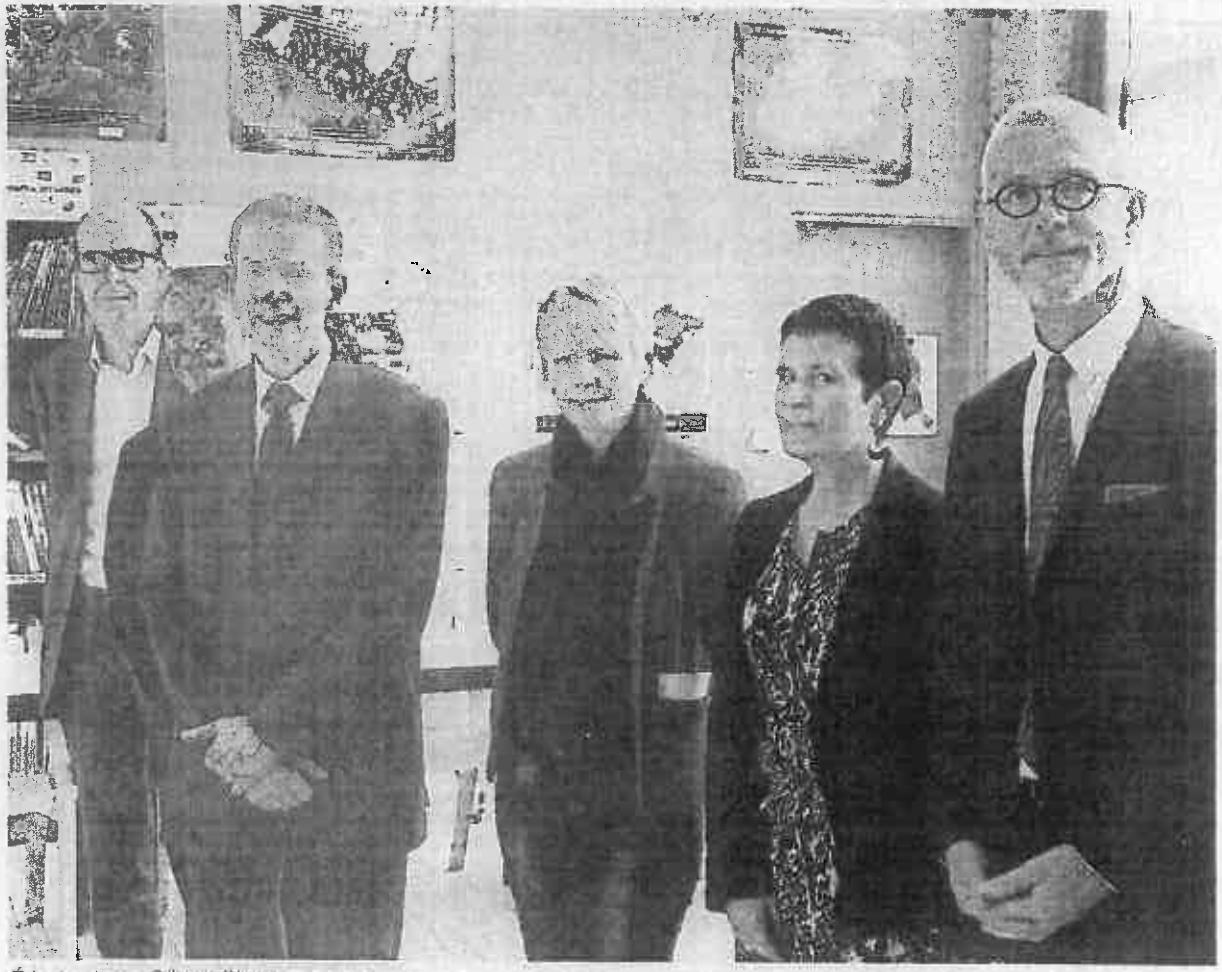

Éric Abolivier, Gilbert Bicrel, Patrick Lamour, Maryse Rode, Anne-Marie Briand-Lester et Loïc Le Touzo.

132 élèves d'un côté, 76 de l'autre

Alors que les équipes et les élèves des deux collèges se rencontrent de longue date, le regroupement, décidé depuis l'an dernier, est dicté **« par la réalité des évolutions démographiques de la région »**. Il doit aussi **« préparer l'avenir de l'enseignement catholique du secteur »**.

L'objectif est, entre autres, **« de consolider la cohérence et créer LE collège du secteur »**. Chacun des deux sites ayant **« des atouts et des limites »**, le choix de Pont-Croix a été motivé par un nombre plus élevé d'élèves (132 contre 76 à Audierne) et la position centrale de la commune par rapport au Cap-Sizun, en cohérence avec les écoles primaires.

Notre-Dame-de-Roscudon possède aussi des locaux et des espaces extérieurs plus vastes. Le regroupement permettra, par ailleurs, **« de renouveler les projets au bénéfice des élèves »**, notamment en matière d'innovation pédagogique et de formation numérique.

Quant au devenir du site d'Audierne : **« Nous sommes au point zéro de la réflexion »**, remarque Éric Abolivier. Il précise qu'elle doit être menée avec l'association propriétaire et la mairie, dans la mesure où le collège a **« un impact fort sur la commune »**. Il souligne aussi que, lors de la vente d'un établissement, les fonds sont réinjectés localement au profit des élèves.

L'école Sainte-Anne, qui reste ouverte, bénéficiait du service de restauration du collège Saint-Joseph. Le maintien des repas, à finaliser avant la rentrée, prévoit l'implantation de la restauration dans l'école **« améliorant ainsi le confort des enfants »**.

OF du 21 - 22/10/14

OF du 21-22/10/17

Pôle emploi s'adresse aussi aux entreprises

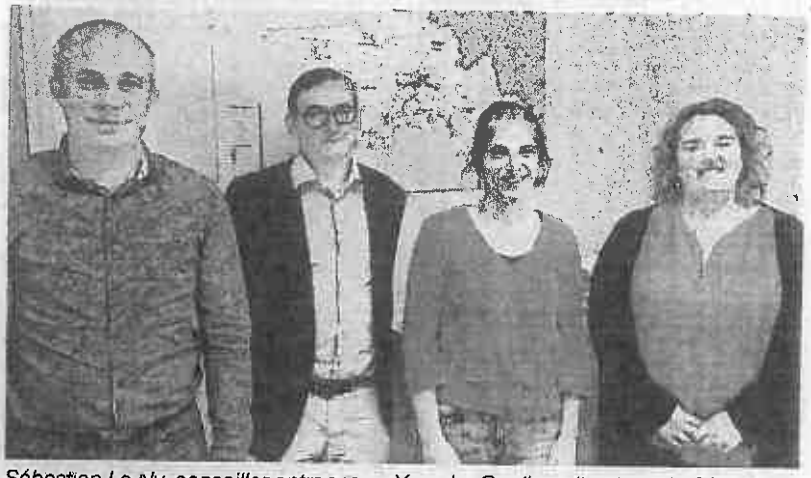

Sébastien Le Ny, conseiller entreprises, Yann Le Guellec, directeur du Pôle emploi de Douarnenez. Emmanuelle Pothain, conseillère économique à la communauté de communes, et Stéphanie Ferrand, de la Maison de l'emploi.

Pôle emploi apporte son aide aux demandeurs d'emploi du Cap-Sizun, en assurant des permanences et des actions de proximité, à la Maison de l'emploi et du développement.

L'organisme renforce sa présence auprès des entreprises du secteur. Chaque deuxième jeudi de chaque mois, un conseiller recevra les employeurs à Audierne, leur permettant ainsi d'exprimer leurs besoins en matière d'emploi.

Si les profils disponibles ne correspondent pas exactement aux critères d'embauche, des formations ponctuelles, correspondant aux spécificités requises, peuvent être mises en place.

« Presque du sur-mesure », selon Yann Le Guellec, directeur du Pôle emploi de Douarnenez, qui insiste sur **« l'efficacité et la proximité »**. Il pense aussi à la saison estivale.

Pour pallier les difficultés de recrutement, rencontrées dans l'hôtellerie la saison passée, des formations correspondant aux demandes des employeurs vont débuter prochainement.

Une réflexion est également menée avec les ADMR pour trouver une solution au manque d'aides à domicile. Quels que soient l'activité et les projets, **« si l'employeur nous dit ce qu'il veut, on doit pouvoir trouver une solution »**.

La première permanence aura lieu jeudi 9 novembre, dans les locaux de la Maison de l'emploi et du développement.

Jeudi 9 novembre, dans les locaux de la communauté de communes, rue Renoir. Sur rendez-vous : Maison de l'emploi et du développement, tél. 02 98 70 08 78, ou service entreprises de Pôle emploi, tél. 02 98 92 87 93.

Un Jumpoland, ce week-end, dans la salle omnisports

Événement unique dans le Cap-Sizun, Jumpoland revient, ce week-end, à la salle omnisports, à l'initiative des parents d'élèves de l'école Pierre-Le Lec.

Sur 1 000 m², les enfants auront un large choix d'attractions : structures gonflables, dont plusieurs nouveautés, toboggan géant, parcours, jeux en bois, baby-foot, sumo, lego géant, maquillage, animations, et aussi crêpes, gâteaux, barbe à papa, bonbons, buvette...

Un espace sera également réservé à la petite enfance. La mascotte Jumpo ne manquera pas de rendre visite aux participants.

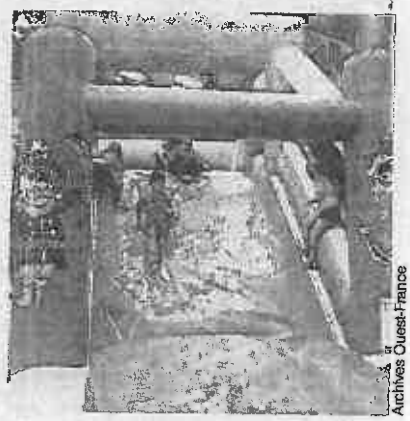

Archives Ouest-France

L'an dernier, les structures gonflables de Jumpoland avaient fait le bonheur des enfants.

Samedi 21 et dimanche 22 octobre, de 10 h à 20 h, salle omnisports. Pass pour les deux jours : 8,50 €. Tarifs à la journée : enfants 5 €, adultes 1,50 €, moins de 2 ans gratuit.

Tel du 22/10/17

Audierne

Jumpoland. Amusement garanti !

Jumpo, la mascotte, a rendu visite aux enfants qui jouaient sur les jeux gonflables.

Hier, le mauvais temps a attiré une ribambelle d'enfants à la salle omnisports d'Audierne, pour un week-end de jeux en tous genres, organisé par l'APE de l'école Pierre-Le Lec.

À midi, déjà une centaine d'enfants avaient franchi la porte de cette grande salle de jeux éphémère. Le château clown, les toboggans immenses mais aussi les grands parcours de jeux gonflables feront le bonheur des petits et des grands encore aujourd'hui.

Les enfants pourront aussi s'essayer au jeu de vachette. Le but du jeu ? Rester le plus longtemps possible dessus pendant que les autres essayent de vous faire tomber sur de grands tapis matelassés. Les plus petits trouveront une chenille, un bassin à balles et des Légos géants. Le jeu de sumo, pour les enfants et les adultes, a aussi son succès. Sur place, on pourra croiser la mascotte Jumpo qui distribuera des bonbons.

Entre deux jeux, parents et enfants pourront se restaurer avec bonbons, gâteaux et un bon café.

Une bonne idée de sortie et d'amusements pour le premier week-end des vacances d'automne.

▼ Pratique

Aujourd'hui, de 10 h à 20 h. Tarifs : 5 € pour les enfants, 1,50 € pour les adultes et gratuit pour les moins de 2 ans.

Tel du 23/10/17

Audierne

Spok. « Fil de faire, rêve de cirque » demain

Comme chaque année, la commune participe au festival Spok dédié aux arts du cirque et organisé, pour la 8e fois, dans l'Ouest-Cornouaille.

Cette année, le théâtre Georges-Madec, à Esquibien, accueillera la Compagnie à suivre, demain, à 10 h 30 et 15 h. Elle proposera aux petits, à partir de 2 ans, mais aussi aux plus grands, un spectacle intitulé « Fil de faire, rêve de cirque », écrit et mis en scène par Pierre Dumur et interprété par Jean-Marc Hovsépian.

Inspiré du cirque miniature du sculpteur Alexander Calder, le spectacle entraînera le spectateur dans un univers circassien fait de bric et de broc, de morceaux de carton et de fil de fer. « Peu de paroles, des onomatopées et de la musique ponctuent ce spectacle sensible et visuel, sorte de rencontre d'un Pinocchio avec le cirque de Calder... Un trésor d'ingéniosité et de bricolage propre à stimuler l'imaginaire et réalisé à partir de trois fois rien », annonce le programme du festival.

▼ *Pratique*

« Fil de faire, rêve de cirque », demain, à 10 h 30 et à 15 h, au théâtre Georges-Madec
Tarifs : 8 €, réduit, 6 €.

Commerçants. Animations pour Halloween

Comme l'année dernière, l'association des commerçants d'Audierne organisera diverses animations pour fêter Halloween, pendant les vacances de la Toussaint.

À partir d'aujourd'hui, il faudra découvrir l'objet insolite dans les vitrines des commerces participants et gagner ainsi des lots offerts par les commerçants. Une baignade sera organisée (déguisés ou pas) dimanche, à 15 h, à la plage des Capucins, en présence de la Fédération française de sauvetage en mer. Un vin chaud sera ensuite offert aux courageux. L'animation, gratuite, est ouverte à tous pour un moment de fun et de convivialité. Mardi 31 octobre, distribution de bonbons par les commerçants aux enfants qui viendront leur rendre visite.

Urbanisme : un PLU pour la commune nouvelle

Certes, les élus auraient préféré un Plan local d'urbanisme intercommunautaire (PLUI). Le conseil municipal a voté la mise en œuvre du PLU de la commune nouvelle.

Certes, les élus auraient préféré un PLUI (plan local d'urbanisme intercommunautaire), mais il ne convenait pas aux communes voisines : le dernier conseil municipal a donc voté la mise en œuvre du PLU de la commune nouvelle.

Audierne disposait déjà de ce document d'urbanisme, les modifications seront donc minimes. En revanche à Esquibien, qui, jusqu'en mars, était régi par un Plan d'occupation des sols (POS), devenu caduque, les changements peuvent être plus importants.

Une quarantaine de personnes étaient présentes à la réunion d'information destinée aux acteurs économiques de la commune. À droite, Jo Évenat et Jimmy Leprètre.

Développer l'activité

Pour intégrer toutes les réglementations dont doit tenir compte le PLU (directives nationales, départementales, loi Littoral, loi NOTRe, Scot, prévention de risques, Sage local ou régional, entre autres) et faire des propositions de zonage en tenant compte des contraintes et des éventuels projets d'aménagement, publics ou privés, la commune a retenu, sur appel d'offres, le cabinet Topos de Nantes.

Mardi soir, avec le maire Jo Évenat, l'urbaniste Jimmy Leprètre a présenté la démarche aux acteurs économiques de la commune.

Cette première réunion publique qui marque le lancement du processus, sera suivie de deux autres rencontres, ouvertes à tous les habitants, en avril et en fin d'année 2018.

L'enquête publique, avec la présence en mairie d'un l'enquêteur, sera close au premier semestre 2019. Ce qui permettra au conseil municipal de dresser un bilan des remarques, pour une approbation prévue en septembre 2019.

Déjà, des registres ont été déposés dans les mairies d'Audierne et d'Esquibien, pour que chaque citoyen puisse y consigner ses remarques, ses projets et ses idées, concernant le zonage de la commune nouvelle.

Le PLU n'intervient en effet que sur la destination des parcelles et ne règle ni la circulation, ni le stationnement. Les personnes qui se sentent concernées ou souhaitent poser des questions, peuvent aussi rencontrer les adjoints à l'urbanisme ou Benoit Quéré, agent municipal, chargé de ce service.

Pour le maire, **« le PLU est important »**. Selon le Schéma de cohésion territoriale (Scot) qui couvre l'Ouest-Cornouaille, la commune est classée comme pôle économique secondaire.

L'objectif est donc de développer l'activité. L'État oblige aussi à densifier les centres bourgs en y ramenant des habitants, ce qui est bénéfique pour le commerce mais engendre d'autres contraintes qui doivent être examinées, sachant que le PLU, qui peut être revu, est établi **« à l'horizon 2030 »**.

OF du 23/10/17

Tél du 24/10/17

Audierne

Fnaca. Dernière présidence pour Jean Cosquer

Jean Cosquer a annoncé qu'il entamait sa dernière année de présidence.

Sur les 41 membres que compte aujourd'hui la Fnaca d'Audierne-Esquibien, une trentaine a assisté à l'assemblée générale, jeudi matin, dans la salle du conseil de la mairie d'Esquibien.
Après une minute de silence à la mémoire de Roger Coquet et André Deleclerc, Jean Cosquer a annoncé d'emblée qu'il entamait sa dernière année de présidence. Il a listé les actions menées tout au long de l'année : participations aux cérémonies patriotiques, galette des Rois, repas au restaurant ou pique-nique avec les autres sections du Cap-Sizun. Il a déploré que la commémoration départementale du 19-Mars, à Pleyben, ait désormais lieu le matin et soit moins suivie du fait des cérémonies organisées dans chaque commune. La Fnaca compte 6.424 adhérents dans le Finistère, et 35.584 en France. Le prochain congrès départemental aura lieu à Quimper, le 6 juin prochain.

Léger déficit

Guy Claquin ne souhaitant plus assurer les fonctions de porte-drapeau, il sera remplacé par Archavir Hamparian. Le bilan financier laisse apparaître un léger déficit avec 1.380 € de recettes pour 1.448 € de dépenses. Cette année encore, une galette des Rois sera organisée en janvier et un repas en mars. La section de Pont-Croix propose une sortie à l'Aber-Wrac'h au mois de mai.

Natation. Bons résultats à Brest

Le club de natation était ce week-end à Brest, pour une compétition où se sont mélangés courses traditionnelles et relais originaux. Sept nageurs capistes ont participé et obtenu des résultats plutôt encourageants.

Cap-Sizun natation était à Brest ce week-end.

Sept nageurs de Cap-Sizun natation ont participé ce week-end à la première édition du meeting des « Maîtres du bout du monde » qui s'est déroulé à Brest.
La compétition a été très animée, car, outre les courses individuelles traditionnelles, le club de Brest avait organisé des relais en binômes et des relais géants dans lesquels se sont mélangés les nageurs de tous les clubs. Une bonne façon de créer des liens entre les compétiteurs.

Des résultats satisfaisants

Chez les femmes, Virginie Trévédy remporte le 200 m dos en 3'04''66. Florence Goyat se classe 2e du 100 m nage libre en 1'30''01 et Hélène Tonnellier termine 1re du 200 m brasse en 3'05''94.
Chez les hommes, Mathieu Ramonet prend la 2e place du 100 m nage libre en 1'10''97, Noël Lecrinier se classe 2e sur 100 m brasse en 1'36''63 et Serge Carval prend la 4e place du 100 m nage libre en 1'36''68. Les résultats de cette compétition vont permettre aux nageurs de se fixer des objectifs pour les prochains mois.
« Les points à améliorer sont toujours les mêmes : les techniques de plongeons et des virages », constate Hélène Tonnellier, l'entraîneur, qui se dit tout de même satisfaite des résultats obtenus par ses nageurs.
Prochaine compétition pour les nageurs de Cap-Sizun Natation : le 14 janvier à Douarnenez.

OF du 24/10/17

Audierne

800 enfants se sont amusés à Jumpoland

Samedi et dimanche, 800 enfants se sont « follement amusés » à la salle omnisports, sur les structures gonflables et autres jeux de Jumpoland, proposé par l'association des parents d'élèves de l'école Pierre-Le Lec. Ce week-end aura été une très belle réussite pour l'association qui pourra ainsi participer financièrement à un séjour en Normandie pour les élèves de CM2.

Un colis ou un repas de Noël pour les anciens

Le centre communal d'action sociale (CCAS) invite les résidents des communes historiques d'Audierne et d'Esquibien, de 70 ans et plus, au traditionnel repas de fin d'année, qui se tiendra au mois de novembre à l'hôtel-restaurant Le Goyen.

Deux dates : dimanche 19 novembre, pour les résidents d'Esquibien. Dimanche 26 novembre, pour les résidents d'Audierne. Les inscriptions sont prises dans les mairies respectives : à Audierne au 02 98 70 08 47, ou à Esquibien au 02 98 70 02 76.

Les résidents des deux communes de plus de 75 ans, qui ne participeront pas au repas des aînés, peuvent bénéficier d'un colis de fin d'année, sur inscription, dans les mairies respectives, avant mardi 22 novembre.

Vingt-six séances pour favoriser le maintien à domicile

Rester le plus longtemps possible à son domicile. Dans ce but, le groupe associatif Siel Bleu et le Centre local d'information et de coordination (Clic) de Douarnenez et du Cap-Sizun proposent un programme original d'équilibre et de prévention.

Il s'agit, si au moins dix personnes de plus de 65 ans sont inscrites, de proposer quatorze séances individuelles d'une heure par semaine, au domicile des participants, suivies de douze séances collectives d'exercices adaptés dans une ambiance conviviale.

Pour les séances individuelles à domicile, l'intervenant apporte le matériel nécessaire à des exercices personnalisés. Objectif : améliorer les capacités physiques, dominer ses appréhensions et se sentir bien dans son corps et son environnement.

L'intervenant propose aussi des astuces en cas de chutes notamment. Également abordés, l'alimentation, les activités... Après quatorze séances, les progrès sont visibles. Même les personnes qui sortent peu, sont prêtes pour les séances collectives qui renforcent confiance en soi et contacts humains.

Plusieurs personnes se sont déjà inscrites au programme d'équilibre et de prévention.

Lors de la conférence de présentation, plusieurs personnes se sont inscrites. Mais, pour démarrer cette action innovante et efficace, il manque encore quelques participants.

Les personnes intéressées peuvent contacter Laurence Le Naour, groupe Siel Bleu, au 07 63 87 73 53, ou Vivien Le Roux, Clic Douarnenez Cap-Sizun, au 02 98 11 17 35. Participation pour 26 séances : 65 € soit 2,50 € la séance.

Urgences et santé

Service médical : composer le 15.

Pharmacie : Fabry, Plouhinec.

Tel du 25/10/17

Audierne

Art floral. Un cours, deux séances

Samedi, les amateurs d'art floral du cours des Jardiniers des deux baies se sont répartis en deux groupes, rendus nécessaires au vu du succès grandissant de l'activité. Vingt-cinq à 30 personnes ont suivi chacune des séances, créant ainsi une ambiance calme, plus agréable pour tous, participants et animateurs, qui ont pu accorder plus d'attention à chacun. Roses, gerberas et feuillages ont été savamment agencés, autour d'une structure de paille montée sur un carré de zinc, pour une création intitulée « Carré d'osier ». Prochain cours : le 18 novembre.

Slacs. Du changement à la présidence

Le festival de musique de chambre de Pont-Croix a encore été un succès cette année. La Société littéraire et artistique du Cap-Sizun (Slacs), qui l'organise, en a fait le bilan vendredi, lors de son assemblée générale. Un nouveau bureau et un nouveau président ont été élus.

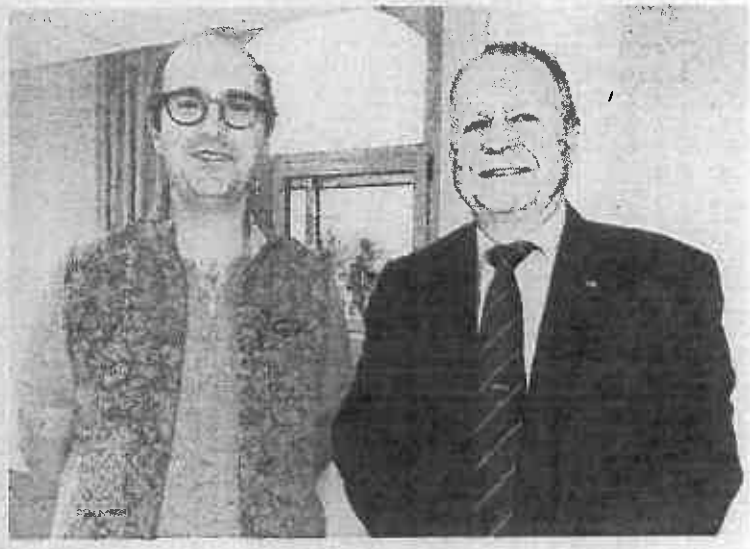

Le président sortant de la Slacs, Philippe Laporte, laisse sa place à Jacques Launay, d'Esquibien, qui devient président pour un mandat.

La Société littéraire & artistique du Cap-Sizun (Slacs) a organisé, vendredi soir, son assemblée générale à la salle des affaires maritimes d'Audierne. L'occasion pour l'association aux 42 adhérents, de faire le bilan du festival de musique de chambre de Pont-Croix qui s'est déroulé en juillet. « Il fut, cette année encore, d'une qualité exceptionnelle avec des musiciens virtuoses et un succès avec plus de 1.300 entrées sur six concerts » explique Philippe Laporte, le président.

L'organisation du festival a été particulièrement efficace grâce au formidable travail de tous les bénévoles mais aussi de tous les partenaires dont la Fondation Singer Polignac, de la mairie de Pont-Croix, de la Spedidam (Société de perception et de distribution des droits des artistes-interprètes) et des sponsors. « Le plus difficile pour assurer la pérennité de ce festival reste la recherche de partenaires et sponsors. Seule la diversité des ressources financières et des partenariats à long terme le permettra ».

Budget équilibré et nouveau président

Du côté des finances, sur ces six concerts, les recettes sont équilibrées en trois tiers (un tiers du financement de la Fondation Singer Polignac, un tiers des recettes de billetterie et un tiers des cotisations, dons et subventions).

Du côté du conseil d'administration, le président sortant, Philippe Laporte, s'était engagé, il y a trois ans, pour un seul mandat permettant de lancer le festival. Il n'est pas candidat à sa succession. Jacques Launay, d'Esquibien, prend sa place. Le conseil d'administration est ainsi renouvelé : membres, Philippe Laporte, Martine Montestruc, Alain Guigon, Françoise Decourchelle et Georges Bonnaud-Delamare, Jacques Launay, Florence Launay, Gildas Vuillefroy de Silly. Les membres ont ensuite élu le nouveau bureau : Jacques Launay, président, Philippe Le Roux, trésorier sortant, n'a souhaité pas renouveler son mandat mais reste trésorier par intérim le temps de trouver un nouveau trésorier et Gildas Vuillefroy de Silly est le secrétaire de l'association.

Tel du 26/10/17

Audierne

Spok festival. La Compagnie à Suivre enchante les enfants

La Compagnie à Suivre qui se produisait mardi au théâtre Georges-Madec, à Esquibien, dans le cadre du Spok festival, a rencontré un réel succès auprès des enfants. En deux séances, 160 jeunes spectateurs, partagés entre rire et émotion, se sont amusés pendant près d'une heure des facéties de Jean-Marc Hovsépian, et ont suivi, émerveillés, ses acrobaties, et ses jonglages. Un joli spectacle plein d'humour et de poésie, qui a tenu en haleine petits et grands !

OF du 26/10/17

Audierne (Esquibien)

La Fête de la soupe salue la fin octobre depuis 2009

Chaque dernier dimanche d'octobre depuis 2009, l'association Culture et patrimoine organise sa Fête de la soupe. En 2016, les visiteurs ont pu déguster 30 variétés de potages.

« Les gens font preuve d'une inventivité extraordinaire, explique la présidente, Andrée Chapalain. **Gourmande, conviviale, la Fête de la soupe surprend toujours. »**

Arômes d'automne et saveurs exotiques, odeurs de sous-bois, de bons légumes et de retour de pêche de la vingtaine de soupes prévues parfumeront la journée de dimanche

Plus de 20 variétés de soupes seront proposées dimanche.

Producteurs locaux

Maurice Guéguen, le « Canard bleu », chanteur de rue, animera la journée avec son orgue de Barbarie.

Épicerie fine, chocolats, oignons de Roscoff, céramistes : des stands proposeront des spécialités locales.

Des ateliers pourront initier le public à la broderie, à la vannerie, au matelotage..

Également présente, la basse-cour de Gilles. Une restauration est organisée sur place : grillades, frites, buvette et crêpes avec Arlette, Sylvaine, Maryvonne et Régine aux billigoù.

Dimanche 29 octobre, de 12 h à 18 h, site de la salle polyvalente, Esquibien. Entrée : 4 €, donnant droit à la dégustation de soupes, à un joli bol de faïence à emporter comme souvenir et à un café.

Toussaint : les célébrations de l'ensemble paroissial

L'ensemble paroissial Sainte-Klervi célébrera les fêtes de la Toussaint selon le calendrier suivant.

Dimanche 29 octobre, messe à 11 h, à Audierne. **Lundi 30,** célébration communautaire du pardon, à 14 h 30, à Esquibien.

Mardi 31, de 10 h 30 à 12 h, en l'église d'Audierne, confessions individuelles. À 17 h, messe anticipée de la Toussaint, à Cléden-Cap-Sizun.

Mercredi 1er novembre, 10 h 30, messe de la Toussaint à Plouhinec, à 11 h à Audierne et l'Ile-de-Sein. Office des défunts à 15 h, dans toute la communauté chrétienne locale, sauf l'Île-de-Sein, à 14 h 30.

Jeudi 2, messe de tous les fidèles défunts, à 10 h 30, à Plogoff et Poulgoazec

Tel du 28/10/17

Audierne

Club du cabestan. Les anniversaires d'octobre fêtés

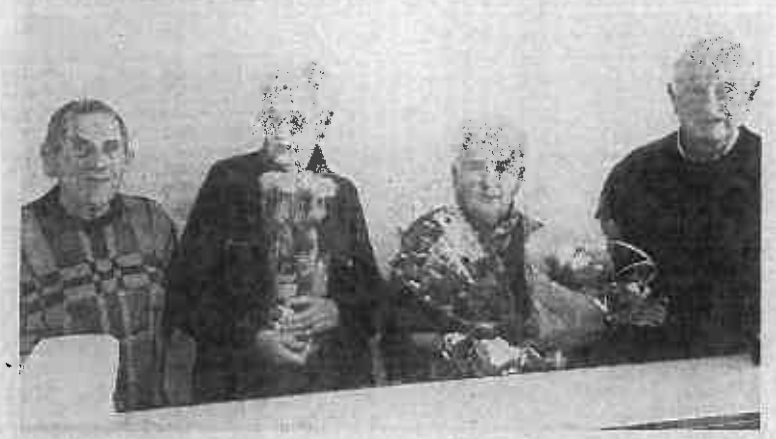

Mercredi, lors de la dernière rencontre du mois, Jeanne Meil et Yvonne Colin, qui fêtaient leurs anniversaires en octobre, ont été mises à l'honneur au Club du cabestan. Fleurs, goûter amélioré et petites douceurs ont agrémenté la pause entre jeux de société et discussions. James Barette et Jean Durand, nés en septembre, se sont joints à elles pour la photo. Le club prend peu à peu ses marques dans la salle polyvalente. Une desserte facilite l'installation hebdomadaire du matériel, et bientôt de nouvelles tables pourvues de roulettes seront livrées.

Tel du 29/10/17

Audierne

Insolite. Une vitrine « Octobre rose »

Depuis quelques jours, les regards des passants sont attirés par la vitrine du pharmacien, situé au centre-ville : plusieurs soutiens-gorge sont installés sur un fil à linge avec de grands panneaux représentant des citrons. Dans le cadre d'« Octobre rose », le pharmacien souhaite faire de la prévention pour le cancer du sein. « On parle souvent de mammographie. Il faut des actes préventifs pour déceler un cancer du sein, il faut en parler, nous avons décidé de le faire d'une façon ludique ». Vitrine visible jusqu'au 15 novembre.

Halloween. Contes et citrouilles mardi

Un atelier « sculpture de lanternes d'Halloween » pour les enfants sera proposé mardi, de 9 h à 12 h, au salon de thé La Quincaillerie. Chaque enfant pourra sculpter sa citrouille et repartir ensuite avec sa réalisation. Les contes fantastiques prendront la suite, à 18 h 30, pendant une heure, avec Fiona Macleod de l'association Cap Contes, qui présentera « Halloween Again ».

▼ *Pratique*

À La Quincaillerie, 5, rue du 14-Juillet
Réservations pour l'atelier citrouille (5 €) ou l'atelier conte (3 € enfant, 5 € adulte, 15 € forfait famille).
Tél. 02.98.10.75.09.

Tel du 30/10/17

Solidarité. Tricote et mets un bonnet !

Jean-Christophe Lagarde, de l'Atelier du 5, à Audierne, appelle les Capistes à tricoter des bonnets dans le cadre de l'opération Mets ton bonnet, qui vient en aide aux Petits frères des Pauvres.

Jean-Christophe Lagarde est très fier de son stock de plus de 60 bonnets qui, il l'espère, va grandir avec la participation des tricoteurs capistes. « Le patron ? C'est un rectangle de 15 cm sur 5 cm. Toutes les laines et toutes les couleurs sont acceptées, du bonnet basique au plus créatif, tous à vos tricots ».

Ouvert depuis un an, L'Atelier du 5, à Audierne, propose depuis quelques semaines des ateliers broderie, le mercredi et le dimanche, de 9 h 30 à 11 h 30 (sur réservation, cinq personnes maximum). Encadrés par Jean-Christophe Lagarde, les participants peuvent ainsi venir s'initier ou se perfectionner. Des cours d'initiation au tricot pour les enfants dès 7 ans sont aussi possibles, le mercredi, samedi et dimanche après-midi.

Mais actuellement, c'est un autre projet solidaire qui occupe Jean-Christophe Lagarde. Mets ton bonnet. Cette opération solidaire a été initiée il y a douze ans par la marque de smoothie Innocent. Quand l'hiver pointe le bout de son nez, l'entreprise demande à tous ceux qui le souhaitent de tricoter des petits bonnets de laine et de lui faire parvenir avant le 10 décembre.

« Nous tricotons pour une belle cause »

À l'issue de la récolte, en janvier, la marque habillera chacune de ses bouteilles de smoothie d'un petit bonnet pour qu'elles ne prennent pas froid. Et surtout, pour chaque bouteille avec un bonnet acheté, l'entreprise reverse 0,20 € aux Petits frères des Pauvres, qui viennent en aide aux personnes âgées isolées.

« C'est une bonne idée pour recycler les bouts de laine entassés dans les placards. Nous tricotons pour une belle cause ! », commente Jean-Christophe Lagarde, qui a déjà participé l'année passée à l'opération en envoyant quelques bonnets. Cette année, il espère faire mieux et appelle les tricotteurs capistes, particuliers ou associations, à venir déposer leurs créations pour un envoi collectif.

▼ ***Contacts***

L'atelier du 5,
5, rue du 14-Juillet, à Audierne
Jean-Christophe Lagarde,
tél. 06.80.95.14.46
Site internet
http://www.metstonbonnet.fr

Tel du 31/10/17

Audierne

Pat Club. 950 entrées au troc et puces

Le Pat Club organisait son troc et puces d'automne, dimanche, à la salle omnisports. À la fin de la journée, les bénévoles étaient très satisfaits de la fréquentation, puisque ce sont 950 entrées qui ont été enregistrées. Les chineurs ont pu trouver plantes, jouets enfants, livres, jeux, outils de bricolage, vêtements ou encore des objets de déco. Le bénéfice de la journée servira à l'organisation du gala du Pat Club, en juin.

Georges-Madec. Un public passionné

Bercé depuis son enfance par la lecture des livres de Jack London, Jacques Ducoin a toujours été attiré par les pays du grand Nord et les espaces sauvages.

Dimanche, il présentait au théâtre Georges-Madec, à Esquibien, un film réalisé lors de séjours au Spitzberg, au Groenland, en Alaska, puis au Taimyr, au nord de la Sibérie.

À travers des images magnifiques, 90 spectateurs ont partagé les moments qu'il a vécus avec les Inuits, migrant comme lui avec les Dolganes, éleveurs de rennes, célébrant avec eux l'arrivée du printemps, la capture d'une baleine et s'intégrant à la vie quotidienne de ces familles isolées dans les immensités blanches.

Jacques Ducoin a volontiers échangé avec le public et notamment les enfants.

À l'issue de la projection, le public a échangé avec Jacques Ducoin, et parmi les nombreux enfants présents dans la salle, plusieurs ont posé des questions sur la vie de ces peuples éloignés.

Capucins. Une dizaine de courageux à l'eau

Dimanche après-midi, l'Association des commerçants d'Audierne (Aca) organisait une baignade à la plage des Capucins. Alors que l'an passé, une quarantaine de baigneurs s'étaient donné rendez-vous, seule une dizaine de personnes ont tenté la baignade cette fois, dans une mer à 14 °C. Certains sont arrivés déguisés, sous le regard amusé du public venu en nombre. Après l'animation, bonbons et vin chaud ont réchauffé tout le monde. La prochaine animation de l'Aca : la visite du Père Noël, qui arrivera avec le bateau de la SNSM, le 17 décembre.

Tel du 31/10/17

Esquibien. 500 gourmands à la Fête de la soupe

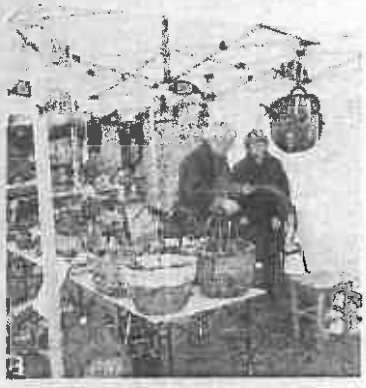

1. *Eliott et sa maman ont concocté une soupe sucrée aux pommes.* **2.** *L'atelier matelotage du musée maritime a toujours un grand succès auprès des jeunes.* **3.** *Le vannier a présenté ses créations entre deux démonstrations.*

Dimanche, le centre bourg d'Esquibien sentait bon le potage. Comme chaque année, l'association Culture et Patrimoine invitait les gourmands à venir goûter des soupes, toutes plus originales et délicieuses les unes que les autres.

Dimanche, malgré une météo mitigée à Esquibien, la Fête de la soupe a rencontré son habituel succès, avec quelque 500 entrées enregistrées.

Bien avant midi, les visiteurs se pressaient déjà aux caisses pour choisir leur bol et se diriger de stand en stand. Soupes de poissons, aux légumes, aux patates douces ou aux carottes, mais aussi plusieurs soupes sucrées ont réjoui tous les palais. Dès 14 h, les premières marmites étaient vides, puis remplacées par de nouvelles créations à goûter et à comparer. Pour la première année, une petite restauration était assurée sur place et les stocks de frites, grillades et pâte à crêpes ont rapidement, eux aussi, été épuisés.

Encore plus de soupes l'an prochain

Les visiteurs ont ensuite pu s'attarder auprès des divers stands de démonstrations : broderie, vannerie, tournage sur bois, sans oublier les stands alimentaires, où chacun a pu s'approvisionner en ail fumé, cucurbitacées, vins, miel, épicerie fine et oignons de Roscoff de la famille Quéméner.

Les enfants, quand à eux, ont pu observer les poules, lapins et canards de Gilles Trividic, et les pigeons de Michel Yven. L'occasion aussi, pour les petits, de s'essayer à l'orgue de barbarie du Canard Bleu qui animait la fête.

Dans la soirée, lors du repas partagé des bénévoles, Andrée Chapalain, présidente de Culture et Patrimoine, et Jacques Munck, responsable de l'organisation, se sont dits très satisfaits de la journée, tout en souhaitant que l'an prochain, plus de soupes encore soient proposées, afin de satisfaire le plus grand nombre.